FARJAN
környezetvédelmi kft.

BIOKOMPOSZT Zrt.

Dévaványai Komposztáló telepének felülvizsgálata, kapacitásbővítésének engedélyezése egységes szerkezetbe foglalva

.....
dr. Farkas Róbert
ügyvezető igazgató

FARJAN KFT.
7636 Pécs, Visnya E. u. 12.
Adószám: 12668815-2-02
Cégj. szám: 02-09-070588

2025.december

TARTALOMJEGYZÉK

TARTALOMJEGYZÉK 1

1. BEVEZETÉS 3

2. ÁLTALÁNOS INFORMÁCIÓK 3

2.1.A TELJES KÖRŰ KÖRNYEZETVÉDELMI FELÜLVIZSGÁLATOT VÉGZŐ ADATAI: 3
2.2. A BIOKOMPOSZT ZRT. BEMUTATÁSA 4
2.3. A KOMPOSZTÁLÓ TELEP ADATAI 5
2.4. A TELEPHELYRE VONATKOZÓ ENGEDÉLYEK ÉS ELŐÍRÁSOK 6

3. Felülvizsgálat tevékenységére vonatkozó adatok 7

3.1. A LÉTESÍTMÉNYEK, A BERENDEZÉSEK, A TEVÉKENYSÉG ÉS A KAPACITÁSOK RÉSZLETES ISMERTETÉSE 7
3.2. A TELEPHELYEN TALÁLHATÓ FELÉPÍTMÉNYEK ÉS BERENDEZÉSEK ISMERTETÉSE 8
3.3. TECHNOLÓGIAI LEÍRÁS 10
3.4. A KOMPOSZTÁLÁS ANYAGMÉRLEGÉNEK, ANYAGFORGALMÁNAK BEMUTATÁSA 14
3.4.1. A komposztálás anyagmérlegének, anyagforgalmának bemutatása 14
3.5. SZENNYEZŐFORRÁSOK 15
3.5.1. Levegő 15
3.5.2. Zaj 15
3.5.3. Talaj, talajvíz 15
3.6. A TEVÉKENYSÉGGEL KAPCSOLATOS DOKUMENTÁCIÓK 16
3.6.1. Nyilvántartások 16
3.6.2. Bejelentések 16
3.6.3. Hatósági ellenőrzések 16
3.6.4. Engedélyek 17
3.6.5. Hatósági kötelezések, bírságok 17
3.6.6. Tartályok, anyagvezetékek 17

4. A TEVÉKENYSÉGGEL KAPCSOLATOS KÖRNYEZET-TERHELÉS ÉS IGÉNYBEVÉTEL BEMUTATÁSA 17

4.1. VÍZHASZNÁLAT 17
4.1.1. Jellemző vízhasználatok, vízi létesítmények, a velük kapcsolatos engedélyek, tartalmának ismertetése. 17
4.1.2. A szennyvízkeletkezések helyeinek, a szennyvizek mennyiségi és minőségi adatainak bemutatása 18
4.1.3. A csapadékvízrendszer bemutatása 18
4.1.4. A vízvédelemmel kapcsolatos belső utasítások, intézkedési tervek és a végrehajtásukhoz szükséges személyi és tárgyi feltételek ismertetése 18
4.2. A FELSZÍNI, FELSZÍN ALATTI-VÍZ ÉS TALAJ VÉDELME 18
4.2.1. Morfológia, vízrajz 18
4.2.2. Földtani, vízföldtani adottságok 19
4.2.3. A terület szennyeződésérzékenysége 20
4.2.4. A tevékenységből eredő esetleges talajszennyezettségek és megszüntetési lehetőségeik bemutatása 20
4.2.5. A felszín alatti vizek minőségének a talajvízfigyelő kút és furatok meglévő vizsgálati adatain alapuló értékelése, a vízszennyezés mértékének bemutatása 22
4.2.6. A felszíni vizek védelme 25
4.2.7. A hatásterület lehatárolása 25
4.3. HULLADÉK-KIBOCSÁTÁS 26
4.3.1. A hulladék hasznosítás technológiájának és berendezéseinek bemutatása 26
4.3.2. Más szervezettől átvett hulladékok minőségi összetételének, mennyiségének és származási helyének ismertetése 26
4.3.3. Kommunális hulladék 27
4.4. LÉGSZENNYEZŐANYAG KIBOCSÁTÁS 27
4.4.1.A levegőminőség 27
4.4.2. A jellemző levegőhasználatok és határértékek ismertetése, a légszennyezőanyag terhelést okozó technológiák részletes bemutatása 28
4.4.3. A tevékenységhez kapcsolódó járműforgalom légszennyező hatása: 29
4.4.4. Az elérhető legjobb technika levegőtisztaság-védelmi szempontú értékelése 30
4.4.5. A közvetlen hatásterület lehatárolása: 31

4.5. ZAJ- ÉS REZGÉSKIBOCSÁTÁS 34
4.5.1. Zajforrások leírása *34*
4.5.2. Vonatkozó zajelőírások, határértékek *35*
4.5.3. A létesítmény zajkibocsátásának számítása: *36*
4.5.4. A telephely hatásterületének számítása *37*
4.5.5. A vizsgálat értékelése: *38*
4.5.6. Összefoglalás, javaslatok *38*
4.6. AZ ÉLŐVILÁGRA VONATKOZÓ KÖRNYEZETTERHELÉS ÉS IGÉNYBEVÉTEL MEGHATÁROZÁSA 39
4.7. MONITORING RENDSZER 41

5. RENDKÍVÜLI ESEMÉNYEK 41

5.1. RENDKÍVÜLI ESEMÉNY, MEGHIBÁSODÁS, ILLETVE ÜZEMZAVAR MIATT A KÖRNYEZETBE KERÜLT VAGY VÁRHATÓAN KÖRNYEZETBE KERÜLŐ SZENNYEZŐANYAGOK MENNYISÉGÉNEK ÉS MINŐSÉGÉNEK MEGHATÁROZÁSA 41
5.2. A KÖRNYEZETVESZÉLYEZTETÉS MEGELŐZÉSE, A KÖRNYEZETKÁROSODÁS ELHÁRÍTÁSÁRA TETT ÉS TERVEZETT INTÉZKEDÉSEK, HAVÁRIATERVEK BEMUTATÁSA 42

6. A HULLADÉK HASZNOSÍTÁS TECHNOLÓGIÁINAK ÉS BERENDEZÉSEINEK ÖSSZEHASONLÍTÁSA AZ ELÉRHETŐ LEGJOBB TECHNOLÓGIÁVAL 42

7. A TEVÉKENYSÉG FELHAGYÁSA UTÁN TEENDŐ INTÉZKEDÉSEK 46

8. ÖSSZEFOGLALÓ ÉRTÉKELÉS, JAVASLATOK 46

1. BEVEZETÉS

Az ATEVSZOLG Zrt. (1097 Budapest, Illatos út 23.) a hulladékokról szóló 2012. évi CLXXXV. törvény szerint a hatálya alá tartozó Dévaványa, külterület 0752/13. hrsz. alatti komposztálótelepére nem veszélyes hulladékok előkezelésére és hasznosítására engedélyt kapott a Békés Megyei Kormányhivataltól **BE/40/21994-016/2016.** számon. Engedélytől eltérő üzemeltetés miatt hatósági ellenőrzés kapcsán az engedély módosításra került technológia tekintetében BE/38/00102-4/2020 számon. Kapacitásbővítéssel nem veszélyes hulladékok tárolására, előkezelésére és hasznosítására engedélyt kapott a Békés Megyei Kormányhivataltól **BE/38/01766-12/2020.** számon. Az engedély érvényessége 2025. szeptember 30.

Az ATEVSZOLG Zrt. neve 2023.09.01-től BIOKOMPOSZT Zrt-re változott, az engedélyes névváltoztatása megtörtént (BE/66/00312-24/2023).

A teljeskörű felülvizsgálat benyújtásra került, melynek hiánypótlási ideje valamint a piaci körülmények változása miatt az eljárás az ügyfél az eljárással kapcsolatban kiadott BE/38/00453-6/2025. számú végzésre hivatkozva, kérte az eljárás szüneteltetését, aminek a T. Hatóság a BE/38/00453-8/2025. számú végzéssel eleget is tett. 2025. szeptember 11-i személyes hatósági egyeztetést követően a BIOKOMPOSZT Zrt. kérte a szünetelés feloldását, az eljárás folytatását, ezt a T. Hatóság a BE/38/00453-12/2025. számú végzéssel el is rendelte. 2025.09.15-én az engedélyes kérte az eljárás szüneteltetését ismét, egyúttal lemondott a fenti számú végzés II. részében részletezett fellebbezési jogáról.

A BIOKOMPOSZT Zrt. megbízta a FARJAN Környezetvédelmi Kft.-t (7636 Pécs, Visnya Ernő u. 12.) az engedély megújításához a jelenlegi kapacitás növeléséhez a teljes körű felülvizsgálati dokumentáció elkészítésével a BE/38/00453-6/2025. végzés és a személyes hatósági megbeszélésnek megfelelően egységes szerkezetbe foglalva. A felülvizsgálati jogosultságot igazoló okiratot az *1. számú mellékletben* csatoljuk.

Jelen tanulmány a telephely vizsgálatát célzó környezetvédelmi helyszíni szemle tapasztalatai, a megbízó által adott leírások, dokumentumok, rajzi anyagok, laboratóriumi vizsgálatok analizálása alapján, Békés Megyei Kormányhivatal BE/38/01766-12/2020. számú határozatának és BE/38/00453-6/2025. számú végzésének *(2. számú melléklet)* megfelelően készült. A felülvizsgálati dokumentáció tartalmazza a jogszabályban általánosan előírt adatokat.

2. ÁLTALÁNOS INFORMÁCIÓK

2.1.A teljes körű környezetvédelmi felülvizsgálatot végző adatai:

Cég név:	FARJAN Környezetvédelmi Kft.
Cégjegyzék száma:	02 09 070588
Statisztikai azonosítási száma:	13668815-7112-113-02
Székhely:	7636 Pécs, Visnya Ernő u. 12.
Mérnöki iroda/levelezési cím:	7761 Kozármisleny, Viola u. 17.

Tevékenységekre vonatkozó engedélyek:

NÉV	ENGEDÉLY	SZÁM	ÉRVÉNYESSÉG
dr. Farkas Róbert	-kv-i szakértő	SZKV-vf/02-1170 SZKV-hu/02-1170 SZKV-le/02-1170 SZKV-zr/02-1170	2010.11.18.-tól

Természet- és tájvédelmi szakértői jogosultsággal rendelkező konzultációs szakértő:

NÉV	ENGEDÉLY	SZÁM	ÉRVÉNYESSÉG
Böszörményi Krisztina	-természet- és tájvédelmi szakértő	Sz-025/2009 (SzTjV, SzTV)	2009.07.03.-tól

Telefonszám/fax: 72/778-540
Mobiltelefon: 30/260-3942
Kapcsolattartó: dr. Farkas Róbert ügyvezető igazgató
Honlap: www.farjan-kornyezetvedelem.eu; www.farjan.hu
E-mail: info@farjan.hu

2.2. A BIOKOMPOSZT Zrt. bemutatása

Az ATEVSZOLG Innovációs és Szolgáltató Rt.-t 1992. évben hozta létre az ATEV Fehérjefeldolgozó Rt., mely állami vállalat jelenleg 100 %-ban tulajdonosa Társaságunknak.
Az ATEV Fehérjefeldolgozó Rt. 1996. évtől kezdődően az ATEVSZOLG Rt. feladataként a környezetvédelmi szakmai, szakértői tevékenység végzését határozta meg, egyrészt az anyavállalat, másrészt külső – elsősorban élelmiszeripari – cégek felé. Későbbiekben megjelent az igény az ATEV Rt. fehérjefeldolgozási technológiájába nem illeszthető állati anyagok kezelésére vonatkozóan. Az igény kielégítésére néhány ATEV gyár mellett komposztálótelepek létesültek az ATEVSZOLG Rt. irányításával. A folyamatos fejlődés eredményeként az ATEVSZOLG Zrt. nettó árbevételének a többsége jelenleg az állati eredetű melléktermékek és a nem veszélyes hulladékok kezeléséből, hasznosításából származik. A Társaság jelenleg két tevékenységi ágat (állati eredetű melléktermékek és egyéb hulladékok kezelése, illetve laboratóriumi vizsgálatok) működtet.
A társaság nem veszélyes hulladék átvételét előkezelését és hasznosítását végző telephelyei közé tartozik a Dévaványai telephely is- Dévaványa (vagyonkezelés).

A vállalkozás teljes neve: **ATEVSZOLG** Innovációs és Szolgáltató Zártkörűen Működő Részvénytársaság, **2023.09.01-től BIOKOMPOSZT Zrt.-re változott**.
Székhelye: 1097 Budapest, Illatos út 23.
Statisztikai számjele: 10717051-3821-114-01.
Adószáma: 10717051-2-43
KÜJ szám: 100171653

2013. május 01-től Dévaványa Város Önkormányzata a Dévaványai Komposztáló telepet vagyonkezelésbe adta át az ATEVSZOLG Zrt.-nek 2028.július 31-ig. A telepengedélyt Dévaványa Közös Önkormányzati Hivatala IV-4/87/2016 számon megadta-jelenleg DV/8132-2/2023. számú telepengedély van érvényben a BIOKOMPOSZT Zrt. nevére.
A cég tevékenységi köreit a *3. sz. mellékle*tben csatolt cégkivonat tartalmazza.

2.3. A komposztáló telep adatai

Címe: Dévaványa külterület 0752/13 hrsz.
KTJ_{th}: 101831603

KSH településazonosító	Település	Hrsz.	Terület (ha)	Besorolás	Tulajdonos	Üzemeltető
07560	**Dévaványa**	**0752/13**	**1,0000**	**kivett hulladéktelep**	**Dévaványa Város Önkormányzata**	**BIOKOMPOSZT Zrt.**

A tulajdoni lapokat az *5 sz. melléklet* tartalmazza. A kataszteri térképmásolatot a *6 sz. melléklet* tartalmazza. A telep EOV koordinátái:

	EOV_X	EOV_y
DNY	187000	796195
ÉNY	187100	796195
ÉK	187100	796295
DK	187000	796295

A telephely súlyponti EOV koordinátái: X: 187 030
Y: 796 254

Engedélyezett tevékenység: E02-03 - aprítás (zúzás, törés, darabolás, őrlés)
R3 - Oldószerként nem használatos szerves anyagok visszanyerése, újrafeldolgozása (ideértve a komposztálást, más biológiai átalakítási műveleteket, továbbá a gázosítást és a pirolízist is, ha az összetevőket az utóbbiaknál vegyi anyagként használják fel)
Az engedélyben meghatározott kapacitást a piaci körülmények kiszolgálása érdekében az alábbiak szerint szeretnénk módosítani.

a) Az előkezelésbe és hasznosításba bevonható hulladékok azonosító kódja, megnevezése, éves mennyisége és egyidejűleg tárolható mennyisége:

azonosító kód	Hulladék megnevezése	Előkezelés (t/év)	Hasznosítás (t/év)	Egyidejűleg tárolható (t)
02	MEZŐGAZDASÁGI, KERTÉSZETI, AKVAKULTÚRÁS TERMELÉSBŐL, ERDŐGAZDÁLKODÁSBÓL, VADÁSZATBÓL, HALÁSZATBÓL, ÉLELMISZER-ELŐÁLLÍTÁSBÓL ÉS -FELDOLGOZÁSBÓL SZÁRMAZÓ HULLADÉK			
02 03	gyümölcs, zöldség, gabonafélék, étolaj, kakaó, kávé, tea és dohány előkészítéséből és feldolgozásából, konzervgyártásból, élesztő és élesztőkivonat készítéséből, melasz-feldolgozásból és fermentálásból származó hulladék			
02 03 04	**fogyasztásra vagy feldolgozásra alkalmatlan anyag**			
02 03 05	**a folyékony hulladéknak a képződése helyén történő kezeléséből származó iszap**			
19	HULLADÉKKEZELŐ LÉTESÍTMÉNYEKBŐL, A SZENNYVIZET KÉPZŐDÉSÉNEK TELEPHELYÉN KÍVÜL KEZELŐ SZENNYVÍZTISZTÍTÓKBÓL, VALAMINT AZ IVÓVÍZ ÉS IPARI VÍZ SZOLGÁLTATÁSBÓL SZÁRMAZÓ HULLADÉK			
19 08	szennyvíztisztító művekből származó, közelebbről meg nem határozott hulladék			
19 08 05	**települési szennyvíz tisztításából származó hulladék**			
20	TELEPÜLÉSI HULLADÉK (HÁZTARTÁSI HULLADÉK ÉS A HÁZTARTÁSI HULLADÉKHOZ HASONLÓ KERESKEDELMI, IPARI ÉS INTÉZMÉNYI HULLADÉK), IDEÉRTVE AZ ELKÜLÖNÍTETTEN GYŰJTÖTT FRAKCIÓT IS			
20 01	elkülönítetten gyűjtött hulladék frakciók (kivéve a 15 01)			
20 01 08	**biológiailag lebomló konyhai és étkezdei hulladék**			
20 02	kertekből és parkokból származó hulladék (a temetői hulladékot is beleértve)			
20 02 01	**biológiailag lebomló hulladék**			
Összesen:		**4800***	**4800***	**380**

**eddig 7200 tonna volt.*

b) Az előkezelésbe és hasznosításba bevonható 2. és 3. kategóriás állati eredetű melléktermékek éves mennyisége és egyidejűleg tárolható mennyisége:

Megnevezés	Előkezelés (t/év)	Hasznosítás (t/év)
2-es kategóriába tartozó állati eredetű melléktermék		
• Állati ürülékkel szennyezett trágyás homok, leölt állatok gyomor és béltartalma • Vágóhídi, élelmiszeripari, konzervipari szennyvíziszapok, flotátumok, zsíriszap, zsíros szennyvíziszap • Állati mellékterméket feldolgozó üzemből származó szennyvíziszap (ATEV szennyvíziszap) • Sterilizált állati eredetű melléktermék • Állateledel gyártásból származó zsíros szennyvíz, szennyvíziszap		
3-as kategóriába tartozó állati eredetű melléktermék:		
• Állateledel gyártásból származó melléktermék • Konyhai zsíriszap • Állati eredetű mellékterméket tartalmazó élelmiszer (moslék) • Szőr, köröm, pata • Belföldi élelmiszer hulladék		
Összesen	***5500**	***5500**

**eddig 3600 tonna volt.*

b) A felhasználható segédanyagok megnevezése, éves mennyisége:

Segédanyag megnevezése	Felhasználható mennyiség
2. kategóriába tartozó állati trágya	***3500 t/év**
szalma	100 t/év

**eddig 3000 tonna volt.*

A Zrt. a 13800 tonna össz kapacitáson nem változtat.

Békés Vármegyei Kormányhivatal BE/66/00312-17/2023. számú végzésében megállapította, hogy a bővített kapacitás a környezeti hatásvizsgálati és az egységes környezethasználati engedélyezési eljárásról szóló 314/2005. (XII. 25.) Kormányrendelet 2. számú melléklet 10. pontja – Állati anyagok feldolgozása Állati tetemek vagy állati melléktermékek ártalmatlanítása vagy újrafeldolgozása 10 tonna/napnál nagyobb kezelési kapacitással – alá tartozik, azaz egységes környezethasználati engedélyhez (a továbbiakban: IPPC engedély) kötött tevékenység. A telephelyen az eljárás tárgyát képező tevékenység csak IPPC engedély birtokában végezhető.

A Zrt. kéri a Tisztelt Hatóságot, hogy a fentiek szerint a kapacitást módosítani szíveskedjen. A technológia kapacitása a bővítést a telephely a jelenlegi infrastruktúrával nagy biztonsággal teljesíteni tudja. A **Békés Megyei Kormányhivatal Környezetvédelmi és Természetvédelmi Főosztály Hatósági és Komplex Ellenőrzési Osztálya a kapacitásbővítés előzetes vizsgálati eljárásában a BE/38/01216-20/2020 megállapította, hogy a Dévaványa, külterület 0752/13 hrsz.-ú ingatlanon található komposztáló telep kapacitásbővítése, üzemeltetése és felhagyása során nem várhatók jelentős környezeti hatások, ezért környezeti hatásvizsgálati eljárás lefolytatása nem szükséges.** A telephely kezelő területeinek befogadó képességeit meg nem haladó tárolást/kezelést továbbra is biztosítják, és emellett a beszállított alapanyagok napi eloszlásához való igazodás is lehetővé válik.

2.4. A telephelyre vonatkozó engedélyek és előírások

A vizsgált telephely üzemeltetésére vonatkozóan az alábbi engedélyek és előírások vannak érvényben:

Engedély tárgya	Hatóság	Határozat száma	Érvényesség	Üzemeltetéssel kapcsolatos egyedi előírások
Telephely engedély	Dévaványai Közös Önkormányzati Hivatal	IV-4/87/2016 DV/8132-2/2023		ATEVSZOLG Zrt. BIOKOMPOSZT Zrt.

Hulladékgazdálkodási engedély	Békés Megyei Kormányhivatal Környezetvédelmi és Természetvédelmi Főosztály	BE/40/21994-016/2016 BE/38/00102-4/2020 BE/38/01766-12/2020 BE/66/00312-24/2023 BE/66/01278-20/2025	2021.03.31. technológia váltás 2025.09.30 **2030. október 31**.	E02-03; R3 Nem veszélyes hulladék (3600t/év) hasznosítása 8800 t/év, trágya: 5000 t/év, szalma 100t/év BIOKOMPOSZT Zrt. átírás nem veszélyes hulladékok gyűjtésére, tárolására, előkezelésére, hasznosítására
Termékengedély	Nemzeti Élelmiszerlánc-biztonsági Hivatal Növény-, Talaj- és Agrárkörnyezet-védelmi Igazgatóság	04.2/7103-2/2016	2026.12.30. -jogszabály változás miatt visszavonásig	ASZKOMP-D
Hulladékgyűjtési engedély	OKTF	OKTF-KP/1267-25/2015	2020.09.29.	
Üzemeltetési szabályzat	Békés Megyei Kormányhivatal Környezetvédelmi és Természetvédelmi Főosztály	BE/38/00102-4/2020	2020. március 23-i benyújtás	Működési engedéllyel
Monitoring	Tiszántúli Környezetvédelmi, Természetvédelmi és Vízügyi Felügyelőség	64140-004/2011		Organoferm Kft.
	Hajdú-Bihar Megyei Kormányhivatal - Debreceni Járási Hivatal - Környezetvédelmi és Természetvédelmi Főosztály	11/083043-002/2013	2020.09.30.	ATEVSZOLG Zrt.
Vízjogi engedély	Békés Vármegyei Katasztrófavédelmi Igazgatóság	35400/2753-10/2020.ált 35400/3150-4/2023. ált	2040.03.31.	ATEVSZOLG Zrt. Vksz: Szeghalom/950 BIOKOMPOST Zrt.
Működési engedély	Békés Megyei Kormány Hivatal Élelmiszerlánc-biztonsági és Állategészségügyi Főosztály	BE/25/890-7/2020 BE/25/1574-2/2023	2025.június 15. 2025.június 15.	ATEVSZOLG Zrt. 03-ÁMT-023 (K) BIOKOMPOSZT Zrt. 03-ÁMT-023 (K)
	Békés Vármegyei Kormány Hivatal Élelmiszerlánc-biztonsági és Állategészségügyi Főosztály	BE/25/1051/2025 BE/25/1051-16/2025.	2025.november 05 ideiglenes 2030.november27.	BIOKOMPOSZT Zrt. 03-ÁMT-023 (COMP)

3. Felülvizsgálat tevékenységére vonatkozó adatok

3.1. A létesítmények, a berendezések, a tevékenység és a kapacitások részletes ismertetése

A Dévaványai komposztáló telep meglévő létesítményeit, berendezéseit a részletes helyszínrajzon tüntettük fel.

A komposztáló telep Dévaványa település külterületén, a települési szennyvíztisztító telep szomszédságában, *„Khu - hulladékudvar övezete”* besorolású területen működik. A telephely megközelítése Dévaványa – Körösladány közútról Dévaványa belterület határánál DNy-i irányban

leágazó 0519. sz. úton lehetséges. A legközelebbi védendő létesítmények, falusias lakóterületen álló családi házak, 1000 méterre állnak Észak- Északnyugati irányban Dévaványa területén.

A kezelés kódja a 439/2012. (XII. 29.) Korm. rendelet 2. sz. melléklete szerint megelőző előkészítő műveletek:
E02-03 aprítás (zúzás, törés, darabolás, őrlés)

A kezelés kódja a 43/2016. (VI. 28.) FM rendelet 2. sz. melléklete szerint hasznosítás:
R3 Oldószerként nem használatos szerves anyagok visszanyerése, újrafeldolgozása (ideértve a komposztálást, más biológiai átalakítási műveleteket, továbbá a gázosítást és a pirolízist is, ha az összetevőket az utóbbiaknál vegyi anyagként használják fel). Lásd dokumentáció 2.3. pont.

Nyitva tartás:
Munkanapok száma: 5 munkanap/hét
Munkaidő: 6:00 – 14:00 óra között

A komposztálásra átvett állati melléktermékek, valamint a nem veszélyes hulladékok beszállítását külső vállalkozók végzik. A komposztálás a 6. számú mellékletben lévő üzemeltetési szabályzat szerint folyik, jelen engedélyezési eljárás jogerőre emelkedése után a szintén csatolt módozat szerint
A telephely tulajdonosa Dévaványa Város Önkormányzata, a bérlő és az üzemeltető az ATEVSZOLG Zrt. A **bérleti szerződés** 2013 április 30-tól van érvényben, ez lett a jelen állapotnak megfelelően rögzítve 2017. június 21-én meghosszabbítva 2023. július 31-ig, mely 2023.júluis 31-én lett meghosszabbítva 2023.08.01.-től **2028.07.31-ig**.

3.2. A telephelyen található felépítmények és berendezések ismertetése

Porta-szociális épület

Alaprajzi elrendezés Helyiségek alapterülete:	
előtér	2,50 m^2
iroda	15,86 m^2
öltöző	5,55 m^2
zuhanyzó	1,90 m^2
mosdó	1,71 m^2
WC	1 50 m^2
Összes alapterület:	29,31 m^2

Az épület hagyományos tégla falszerkezetű, alaprajzi jellemzője a téglalap. Födémszerkezete favázú hőszigetelt állmennyezet. Tetőszerkezete fagerendás ácsolt nyeregtető. A tető héjalása égetett, agyag cserép, léchez szegezett kivitelezéssel. A tetőfelület héjazata alatt biztonsági fólia szigetelés készült.
Nyílászárói egyedi, illetve típus szerkezetű fa és műanyag nyílászárók. A helyiségek padlózatai kerámia lappal burkoltak. A mellékhelyiségek oldalfalai csempe burkolattal fedettek, egyéb helyiségekben simított vakolattal és meszeléssel készültek. Külső homlokzatok színes nemes vakolatok. Az épületre vonatkozó tűzveszélyességi osztály: „D" mérsékelten tűzveszélyes. Oltási mód: 6 kg-os oltóval.
Fűtés: Iroda és szociális helyiségek fűtése termosztát által vezérelt elektromos fali melegítővel történik. **Melegvíz:** 50 literes villanybojler.
Elektromos ellátás: szennyvíztelepről almérőn keresztül földkábelen történő betáplálással, áramvédő kapcsolóval, lekötött teljesítmény 3 x15 A.
Vízellátás: szennyvíztelepről Na 90 KMPVC a tűzcsapig, a további ágak vízmérővel felszerelt aknából kiindulva 25 KPE vezetékek, az épületen belüli ágak hőszigetelés nélküliek, télen elfagyás veszélyének kitettek.

Szennyvíz: 12 m^3-es zárt szennyvíztároló akna.

Konténer tároló: Alapterülete: 300 m^2
A 12 x 25 méter befoglaló méretű egy terű építmény, felül fedett, oldal nyitott kialakítású, acélvázas teherhordó szerkezetű, nyeregtetős. Héjazata sötétzöld trapézlemez. Legkisebb belmagasság: 3,30 méter. Padlózata beton felületű burkolat. Az épületre vonatkozó tűzveszélyességi osztály: „D" mérsékelten tűzveszélyes.

Gép szín: Alapterülete: 80 m^2
A 8 x 10 méter befoglaló méretű egy terű építmény fedett, oldala trapélemezzel burkolt, acél teherhordó szerkezetű, nyeregtetős. Héjazata sötétzöld trapézlemez . Legkisebb belmagassága: 3,30 méter. Padlózata beton felületű burkolat. Az épületre vonatkozó tűzveszélyességi osztály: „D" mérsékelten tűzveszélyes.

Komposztáló I.szín: Alapterülete: 1125 m^2
A 25 x 45 méter befogadó méretű egy terű építmény fedett, oldalt nyitott kialakítású, acél teherhordó szerkezetű, nyeregtetős építmény. Héjazata sötétzöld trapézlemez. Legkisebb belmagasság: 6,00 méter. Padlózata többirányú lejtéssel tagolt, beton felületű burkolat. Az épületre vonatkozó tűzveszélyességi osztály: „D" mérsékelten tűzveszélyes.

Komposztáló II. szín: Alapterülete: 1125 m^2
A 25 x 45 méter befogadó méretű egy terű építmény fedett, oldalt nyitott kialakítású, acél teherhordó szerkezetű , nyeregtetős építmény. Héjazata sötétzöld trapézlemez. Legkisebb belmagasság: 6,00 méter. Padlózata többirányú lejtéssel tagolt, beton felületű burkolat. Az épületre vonatkozó tűzveszélyességi osztály: „D" mérsékelten tűzveszélyes.

Rámpás hídmérleg
MVD.60/2, WE 2108 típusú 10913 gyártási számú HBM gyártmányú kiértékelő egységgel
Mérőhíd mérete: 18 méter x 3 méter Felső méréshatár: 60 tonna Hitelesítés kelte: 2023. május 9.
(hitelesítési jegyzőkönyvet mellékeljük)

Kerítés:
10 x 10 cm keresztmetszetű előregyártott vasbeton kerítésoszlopok 2,5 méter osztásközönként, a kerítés mező horgonyzott drótfonattal 380 folyóhosszal.

Vaselemes kapu:
Zártszelvény keretes, kétszárnyas, kifelé nyíló kapu 6 méter fesztávval.
Számítógépes nyilvántartó rendszer:
Hardver: 1 db személyi számítógép 1 db monitor, 1 db billentyűzet, 1 db egér, 1 db monolaser nyomtató
Szoftver: MIX-R Kft . Telephelyforgalmi program (bérmérlegelést támogatja)
Egyéb építmények, műtárgyak:
Csurgalékvíz gyűjtő rendszer: 12m^3 zárt gyűjtőakna,
160 NA KGPVC gyűjtő csatorna 146,20 fm,
6 db 40 x 40 víznyelő
Csapadékvíz gyűjtő rendszer:
110 NA, 200 NA csapadékvíz csatorna 283,80 fm

Közlekedési építmények
Út-térburkolat

Gépjármű várakozóhely: A várakozóhely a porta bejárata előtti közterületen 8-10 db személygépkocsinak biztosít várakozási lehetőséget, burkolata kőzúzalékkal szórt kohósalak út.

Gépek és gép tartozékok:

Homlokrakodó (1 db):

Típusa:	John Deere 3220
Azonosító száma:	Z 03220Y208323
Forgalmi rendszám:	YJE 311
Maximális teljesítmény:	92 kW (125 LE)
Maximális sebesség:	32 km/h
Kormányzás:	2 kerék, 4 kerék, oldalazó
Hidraulikus emelőgém:	
Max. emelési magasság:	5.62 méter
Max. vízszintes kinyúlás:	3.07 méter
Max. emelési teljesítmény:	2800 kg
Átlagfogyasztás:	20-35 liter/üzemóra/gázolaj

Homokrakodó kiegészítők
- Terménykanál (1 db)
- Pelikán forgóvilla (1 db)
- Tolólap (1 db)

Homlokrakodó (1 db):

Típusa:	Manitou 735
Forgalmi rendszám:	AAFH-069
Maximális teljesítmény:	74,5 kW (101 LE)
Maximális sebesség:	35 km/h
Kormányzás:	2 kerék, 4 kerék, oldalazó
Hidraulikus emelőgém:	
Max. emelési magasság:	6.90 méter
Max. vízszintes kinyúlás:	3.90 méter
Max. emelési teljesítmény:	3500 kg
Átlagfogyasztás:	20-35 liter/üzemóra/gázolaj

Homokrakodó kiegészítők
- Terménykanál (1 db)
- Pelikán forgóvilla (1 db)
- Tolólap (1 db)

Ágdaráló (1 db):

Típusa:	Hausmann HFG 2
Azonosító száma:	WO9H111046LH95056
Maximális teljesítmény:	47 kW

3.3. Technológiai leírás

Az alkalmazott technológia a létesítés időpontjában az elérhető legjobb technológia volt, melyre az illetékes hatóságok a szükséges engedélyeket meg is adták. A technológia váltás (fedett tárolóban, forgatásos eljárással végzett komposztálásra) tavaly történt meg, melyre a hulladékkezelési engedély is megadásra került.

A telephelyen átvételre kerülő alapanyagokat egy fedett térben, forgatásos komposztálási technológiával kezeljük. Az ehhez szükséges munkagépek, illetve kezelő személyzet biztosítása megoldott.

A hulladékkezelési tevékenység az alábbi tevékenységeket jelenti:

- hulladékok fogadása
- előkészítése (segédanyaggal történő összekeverése, nedvességtartalom beállítása)
- komposztálás
- utóérlelés
- késztermék bevizsgálása, tárolása és értékesítése

Komposztálási technológia:

A mennyiségi és minőségi átvételt a telepvezető végzi, és egyben átveszi a kísérő okmányokat: kereskedelmi okmány, illetve szállítólevél, továbbá kiállítja a mérlegjegyet. A beérkező alapanyagok, illetve a kiszállított komposzt számítógépes nyilvántartása a Társaság hódmezővásárhelyi komposztálótelepén történik, a szállítási dokumentumok alapján.

A telephelyen könnyen bomló növényi hulladékok, hőkezeléssel előkezelt, valamint hőkezelés nélkül kezelhető állati eredetű melléktermékek, illetve kommunális szennyvíziszapok hasznosítását végzik komposztálással, mely folyamat az alábbi technológiai lépésekből áll:

A lakosság által a telephelyre beszállított 20 02 01 azonosítási számú gallyas zöldhulladékot - a fedett tároló és a kerítés között kialakított - 250 m^2-es murvás területen tárolják az aprításig átmenetileg. Az itt átmenetileg tárolható maximális mennyiség 400 m^3. Az előkészítés során a gallyas zöldhulladék aprítását a Zrt. tulajdonában álló Husmann (2006-os évjáratú) típusú ágdarálóval végzik igény szerint.

Az aprított gallyas zöldhulladékot, valamint a telephelyre beérkező, aprítást nem igénylő hulladékokat, illetve állati melléktermékeket közvetlenül a fedett komposztáló egyik részében prizmába (I. halom) helyezik egy kb. 10-15 cm vastag szalmás trágya ágyra. A kezelendő anyagokat és a kezeléshez szükséges segédanyagokat (szalmás trágya, szalma) megfelelő arányban homlokrakodóval összekeverik és a szagemisszió csökkentése érdekében a prizma tetejét kb. 10-12 cm vastagságban szalmaréteggel fedik. Az összekevert anyag e prizmában marad 2-3 hétig. A komposztálási folyamat során az anyag hőmérséklete emelkedni kezd a biológiai bomlás beindulásának következtében, és az említett időszak végére 55-75 ºC-ot is eléri.

2-3 hét elteltével az anyagot át kell keverni a fedett komposztálón belül egy másik prizmahelyre (II. halom). Az átkeverést függőleges tengelyű, oldallemezekkel ellátott szervestrágya-szóróval végzik. A prizma tetejét ekkor is kb. 10-12 cm vastagságban szalmaréteggel fedik. A II. halomban kb. 1 hónapig marad az anyag. Ezen kb. két hónapos fázis idején (I.-II. halom) az alapanyag lebontása erőteljesen beindul, illetve zajlik, és a viszonylag magasabb hőfoktartományú szakaszokban a kezelt anyag a fertőzőképességét is elveszti, a patogén mikroorganizmusok elpusztulnak. A biohulladék kezeléséről és a komposztálás műszaki követelményeiről szóló 23/2003. (XII. 29.) KvVM rendelet 2. számú mellékletében található 1. számú táblázatban előírtaknak megfelelően egy komposztálási ciklus alatt legalább kettőször, de a hőmérséklet, illetve a nedvességtartalom függvényében akár ötször is sor kerülhet a komposzt levegőztetésére, átforgatására.

Az átalakulás ellenőrzése céljából a prizmába helyezett anyagok hőmérsékletét, mérik, illetve a nedvességtartalmát figyelemmel kísérik (marokpróba stb.), a mért értékek alapján pedig a prizma szükséges mértékű locsolását, szükséges további átforgatását/átkeverését elvégezik. A prizma hőmérsékletét - az érlelés fázisában – a gépkezelő kazalhőmérővel naponta méri és a mért értéket

formalapon rögzíti. Ha a prizma hőmérséklete túl alacsony (40 ºC alatti), rendkívüli átforgatást kell végezni. Ha túl magas (75 ºC-nál melegebb), csurgalékvizes locsolást kell végrehajtani.
A prizmába rétegezett anyagok átalakulásának kezdeti szakasza mezofil (~ 40 °C), ezt követi a termofil átalakulás, amelynél a hőmérséklet eléri 65-75 °C több napon keresztül, ezt ismét mezofil szakasz követi. A folyamat hőmérsékletméréssel jól nyomon követhető. Az intenzív érési szakasz hossza: kb. két-négy hét. Még a II. halom utóérlelésre történő átkeverését megelőzően reprezentatív mintát vesznek a félkész komposztból, E. Coli baktérium mérésére. Amennyiben a minták nem felelnek meg a 142/2011/EU rendelet V. melléklet III. fejezet 3. szakaszában megadott határértéknek, akkor a folyamatot továbbviszek még 2 hétig. Ezt követően újra mintavétel következik.
A komposztálási tevékenység során a fogadótéren lévő alapanyagot, illetve az utóérlelés során az utóérlelt anyag felületét vékony, 10-12 cm-es rétegben szalmával takarják. A telephelyen minden fajta manipulációs tevékenységet csak abban az esetben végeznek, amikor nem lakott terület felé fúj szél.

Az előbbi komposztálási fázis után ismételt átkeveréssel a kezelt anyag utóérlelésre kerül.

A kész komposzt további kezelésen – rostáláson – nem esik át.

A folyamat végén keletkező komposzt vagy a talajvédelmi engedély alapján kerül kihelyezésre az engedélyezett mezőgazdasági területekre, vagy a forgalomba hozatali és felhasználási engedély alapján kerül értékesítésre. Kiszállítás előtt az 50/2001. (IV.3.) Korm. rendeletben és/vagy a forgalomba hozatali engedélyben előírt vizsgálatokat elvégeztetik.-A kiszállítást megelőzően történik meg az érett komposztok reprezentatív mintavétele Salmonella baktériumra. Amennyiben a minták nem felelnek meg a 142/2011/EU rendeletben megadott határértéknek, akkor a komposzt visszakerül a folyamat elejére. Megfelelő vizsgálati eredmények esetén a kiszállítást a szállítójárművek mérlegelése és a megfelelő dokumentáció kiállítása mellett végzik el.

ASZKOMP-D:
- 10% állati melléktermék
- 65% kommunális szennyvíziszap
- 25 % szalma, léha, illetve szalmás trágya

Telephelyre beszállítani csak a 2. pontban felsorolt állati melléktermékeket, illetve egyéb nem veszélyes hulladékokat lehet.

Minden beszállítást, illetve kiszállítást (állati melléktermék, hulladék, komposzt) a hatályos előírásoknak megfelelően bizonylatolni (mérlegjegy, szállítólevél, kereskedelmi okmány) kell. Az állati melléktermékről, illetve a komposztról a 45/2012. (V. 8.) VM rendelet szerinti 3 példányos kereskedelmi okmányt kell kiállítani, melynek a végrehajtásáért a **telepvezető** a felelős.
Az átvett hulladék és állati melléktermék nyilvántartása saját fejlesztésű számítógépes adatnyilvántartó program segítségével történik. A nyilvántartás során be kell tartani az érvényes jogszabályban leírtakat. A tevékenység végzése folyamán keletkező hulladék nyilvántartása során figyelembe kell venni a 309/2014. (XII. 11.) Korm. rendeletben leírtakat. A mérlegjegy, szállítólevél és a kereskedelmi okmány alapján készített nyilvántartás vezetésért a **hódmezővásárhelyi komposztálótelep adminitsztrátora** a felelős. A szállítási dokumentumokat 5 évig kell megőrizni.

Az állati eredetű melléktermékekről a 45/2012. (V. 8.) VM rendelet melléklete szerinti adattartalommal adatszolgáltatást kell tenni a tárgyévet követő év március 1-ig. Az adatszolgáltatás megtételért a **környezetvédelmi megbízott** a felelős.

Telephelyen a hasznosításra átvett hulladékokról a 309/2014. (XII. 11.) Korm. rendelet előírásai alapján évente március 1-ig kell az adatszolgáltatást elektronikusan, ügyfélkapun keresztül benyújtani. Az adatszolgáltatás megtételért a **környezetvédelmi megbízott** a felelős.

Az állati eredetű melléktermék keverékből összeállított prizmáról prizmanaplót (üzemnaplót) kell vezetni, melynek a végrehajtásáért a telephelyi nyilvántartás alapján a **telepvezető** a felelős. A prizmanaplóban fel kell tüntetni: a prizmába helyezett alapanyagok mennyiségét, felhasznált segédanyag mennyiségét, prizma hőmérsékletét, a forgatások számát és az e folyamat során észlelt szélirányt. Továbbá mellékelni szükséges az elvégzett vizsgálatokról készült mérési jegyzőkönyvet.

A hatósági ellenőrzések megállapításait, illetve ezek hatására tett intézkedéseket dokumentálni szükséges.

Az üzemvitellel kapcsolatos rendkívüli eseményeket (így különösen betörés, lopás, baleset, üzemzavar, átvétel megtagadása, a szokásostól eltérő, rendkívüli üzemállapotok oka, ideje és időtartama, valamint az azok megszüntetésére tett intézkedéseket, továbbá a végrehajtott karbantartások (javítások) idejét és időtartamát dokumentáltan nyilván kell tartani, melyért a **telepvezető** a felelős.

A termék felhasználható valamennyi szántóföldi és kertészeti kultúrában 10-25 t/ha mennyiségben, vetés, ültetés előtt kiszórva, majd bedolgozva. A Nemzeti Élelmiszerlánc-biztonsági Hivatal Növény-, Talaj- és Agrárkörnyezet-védelmi Igazgatóság 04.2/7103-2/2016 ASZKOMP-D termék engedélye határozatlan ideig érvényes.

Nitrátérzékeny területeken évente legfeljebb 170 kg/ha nitrogén hatóanyag használható fel!

A késztermék kiszállítás teherautón, ömlesztve történik, a komposztot a mezőgazdasági területeken trágyaszóróval terítik el.

- *A csurgalékvíz kezelése*

A prizmák dréncső-rendszeréből a csurgalékvíz egy betonból készült csurgalékvízgyűjtő aknába kerül, onnan egy mobil szivattyúval visszalocsolják.

A komposztálási folyamat során a szennyvíziszap, trágya - növényihulladék keverék mezőgazdasági célra felhasználható, jó minőségű termésfokozó anyaggá alakul át, amely pozitívan befolyásolja a talajok tápanyagtartalmát és szerkezetét. A komposztvizsgálati jegyzőkönyvet a 9. sz. mellékletben csatoljuk.

Munka és egészségvédelmi előírások

A telepen dolgozók egészségvédelme érdekében munkaruha, csizma, kesztyű biztosítása kötelező a munkabiztonsági előírásoknak megfelelően. A telepen munkavégzés közben az evés, ivás és a dohányzás szigorúan tilos. Védőitalként nyáron citromot, ásványvizet, télen forró teát biztosítanak a dolgozóknak. A telepen öltöző, zuhanyzó, étkező és mellékhelységek biztosítottak.

Évente egyszer járnak a dolgozók a megbízott foglalkozás- egészségügyi orvoshoz. Ennek alapján vizsgálja a munkavégzés egészségre károsító hatását, az egészséget veszélyeztető munkakörülményeket.

Minden prizmát és környékét állandóan gyommentesen kell tartani, a rovar és rágcsálóirtásról folyamatosan kell gondoskodni. A rovar és rágcsálóírtást a „Környezethigiénia" Smalkó Gusztáv EV (6500 Baja Monostori u. 58.) végzi szerződés szerint rendszeresen.

3.4. A komposztálás anyagmérlegének, anyagforgalmának bemutatása

3.4.1. A komposztálás anyagmérlegének, anyagforgalmának bemutatása

Az ATEVSZOLG Zrt. illetve a BIOKOMPOSZT Zrt. az éves jelentésekben az alábbiakat közölte:

2019 év:
2019 évben a hatósági ellenőrzésen feltárt adatok az irányadók (BE-02/20/00633-11/2019).

2020 év:
2020 évben 2 425 320 kg 2. kategóriájú állati melléktermékét vettek át, melyből a hódmezővásárhelyi telepre átadott állati melléktermék (trágya) 76 600 kg.
938 430 kg 200201 HAK kódú nyersanyagot, 5 388 700 kg 190805 HAK kódú szennyvíziszapot kezeltek komposztálással (illetve 751 890 kg 200201 HAK kódú zöldhulladékot vittek tovább a hódmezővásárhelyi telepre).
ASZKOMP-D termékengedély alapján- 5 456 460 kg komposztot szállítottak ki mezőgazdasági felhasználásra.

2021 év:
2021 évben 3 759 505 kg 2. kategóriájú állati melléktermékét vettek át, melyből a hódmezővásárhelyi telepre átadott állati melléktermék (trágya) 26 600 kg.
606 760 kg 200201 HAK kódú nyersanyagot, 5662990 kg 190805 HAK kódú szennyvíziszapot, 5350 kg 020304 HAK kódú nyersanyagot kezeltek komposztálással.
ASZKOMP-D termékengedély alapján- 5 874 786 kg komposztot szállítottak ki mezőgazdasági felhasználásra.

2022 év:
2022 évben 5 376 180 kg 2. kategóriájú állati melléktermékét vettek át, melyből a hódmezővásárhelyi telepre átadott állati melléktermék (trágya) 1 043 590 kg.
602 300 kg 200201 HAK kódú nyersanyagot, 5 292 954 kg 190805 HAK kódú szennyvíziszapot, 6 590 kg 020304 HAK kódú nyersanyagot kezeltek komposztálással.
ASZKOMP-D termékengedély alapján- 7 746 400 kg komposztot szállítottak ki mezőgazdasági felhasználásra.

2023 év:
2023 évben 5 260 917 kg 2. kategóriájú állati melléktermékét vettek át, melyből a hódmezővásárhelyi telepre átadott állati melléktermék (trágya) 1 543 630 kg.
442 260 kg 200201 HAK kódú nyersanyagot, 5 415 441 kg 190805 HAK kódú szennyvíziszapot, 12 520 kg 020304 HAK kódú nyersanyagot kezeltek komposztálással.
ASZKOMP-D termékengedély alapján- 5 825 370 kg komposztot szállítottak ki mezőgazdasági felhasználásra.

2024 év:
2024. évben 4 346 840 kg 2. kategóriájú állati melléktermékét vettek át, melyből a hódmezővásárhelyi telepre átadott állati melléktermék (trágya) 919 570 kg, továbbá 10 294 kg visszafordításra került az átadónak.

555 300 kg 200201 HAK kódú nyersanyagot (ebből 99 260 kg átadásra került a hódmezővásárhelyi telepre), 4 133 342 kg 190805 HAK kódú szennyvíziszapot, 3 522 kg 020304 HAK kódú nyersanyagot kezeltek komposztálással.
ASZKOMP-D termékengedély alapján 5 804 670 kg komposztot szállítottak ki mezőgazdasági felhasználásra.

2025.I. félév:
2025. I. félévében 5 259 886 kg 2. kategóriájú állati melléktermékét vettek át, melyből a hódmezővásárhelyi telepre átadott állati melléktermék (trágya) 686 860 kg. 282 020 kg 200201 HAK kódú nyersanyagot, 2 524 295 kg 190805 HAK kódú szennyvíziszapot, 410 kg 020304 HAK kódú nyersanyagot kezeltek komposztálással.
ASZKOMP-D termékengedély alapján 6 927 120 kg komposztot szállítottak ki mezőgazdasági felhasználásra.

A szalmás trágya felhasználás (segédanyagként) átlagosan –2500-3500 tonna évente. Szalma felhasználás kb. 50-100 tonna/év körül alakul.
A telephelyen minimális mennyiségben keletkezik műanyag (PET palack), illetve papír hulladék. Ezen hulladékokat szelektíven gyűjtik, és gyűjtőszigetre szállítják el. A dolgozók otthon ebédelnek, étkeznek, így szerves hulladék nem keletkezik. A munkagépek javítását külső vállalkozók végzik. A javítandó gépet beszállítják szakszervízbe vagy a telephelyre jönnek ki, ebben az esetben a keletkező hulladék sorsáról ők gondoskodnak. Keletkező szennyvíz mennyiség 2-10 m^3/év, amit igény szerint szippantanak.

3.5. Szennyezőforrások

3.5.1. Levegő
A telephely levegőbe történő kibocsátásai elsősorban a technológiához kapcsolódóan keletkeznek. Az emissziót elsősorban az állati eredetű anyagok tárolásából ammónia, metán, dinitrogén-oxid és kénhidrogén (bűz) okozza. Fűtéshez kapcsolódóan nem kell levegőterheléssel számolni.
A területen üzemelő munkagépekben használt üzemanyagok minősége megfelel a 17/2017. (V. 26.) NFM rendelet előírásainak. Üzemanyagot a telephelyen nem tárolnak.
A területen üzemelő munkagépek környezetvédelmi felülvizsgálatát és ellenőrzését a 77/2009. (XII. 15.) KHEM-IRM-KvVM együttes rendeletnek megfelelően elvégzik.

3.5.2. Zaj
A telep üzemelésében zajforrásként elsősorban a homlokrakodó és a közlekedés (beszállítók) azonosíthatók. A zajforrások részletes leírása a 4.5. fejezetben található.

3.5.3. Talaj, talajvíz
A kommunális szennyvíz 12 m^3-es vízzáró aknában tárolják szippantásig (igény szerint). A csapadékvizek a telep melletti árokba kerülnek (110 NA, 200 NA csapadékvíz csatorna 283,80 fm), a csurgalékvizek (12m^3 zárt gyűjtőakna, 160 NA KGPVC gyűjtő csatorna 146,20 fm, 6 db 40 x 40 víznyelő) visszalocsolásra kerülnek a komposzttérre.

Veszélyeztető létesítmények:

Objektum neve	Kapacitás	EOV X	EOV Y	Műszaki védelem
A felszín alatti víz és földtani közeg minőségét veszélyeztető kockázatos anyag elhelyezésére szolgáló létesítmények:				
Komposztáló I szín	1125 m^2	187041	796258	Vízzáró, szigetelt szulfátálló beton, 1,5 %-os lejtéssel, csurgaléklé gyűjtővel, fedett
Komposztáló II szín	1125 m^2	187016	796258	Vízzáró, szigetelt szulfátálló beton, 1,5 %-os lejtéssel, csurgaléklé gyűjtővel, fedett
Csurgalékvíz akna	12 m^3	187060	796240	vízzáró beton gyűjtő csatornákkal

Kommunális szennyvíz akna	12 m^3	187003	796213	vízzáró beton

A BE/40/21994-016/2016 számú határozatban szakhatóságként a Békés Megyei Katasztrófavédelmi Igazgatóság előírta a műtárgyak vízzáróságát igazoló vizsgálatokat 4 évente. A legutóbbi vízzáróságról készített MSZ-10-303:1981 szabvány szerinti jegyzőkönyve 2022.08.05-én készült, melyet az engedélyes megküldött a hatóságnak.

3.6. A tevékenységgel kapcsolatos dokumentációk

3.6.1. Nyilvántartások

A BIOKOMPOSZT Zrt. az alábbiakkal kapcsolatban vezet nyilvántartást:

- átvett, kezelt és átadott állati eredetű melléktermékek mennyisége, fajtái
- kezelt hulladékok mennyisége, fajtái
- előállított és kiszállított komposzt mennyisége

3.6.2. Bejelentések

A BIOKOMPOSZT Zrt. üzemeltetésében lévő Dévaványai Komposztáló telepen végzett tevékenységekkel kapcsolatban tesz bejelentéseket az illetékes hatóságnak:

- Éves rendszerességű bejelentés
  - kezelt hulladékok mennyisége, fajtái
  - átvett állati melléktermékek mennyisége, fajtái
  - monitoring terv szerinti vizsgálati eredmények

3.6.3. Hatósági ellenőrzések

Az üzemeltető váltás óta a vizsgált területen a Békés Vármegyei Kormányhivatal Környezetvédelmi, Természetvédelmi és Hulladékgazdálkodási Főosztály folytatott hatósági ellenőrzést. A legutóbbi (BE/66/03471-2/2024) ***2024. szeptember 12-én tartott ellenőrzés alkalmával hiányosságot nem tapasztaltak.***

Békés Vármegyei Kormányhivatal Élelmiszerlánc-biztonsági és Állategészségügyi Főosztálya folytatott hatósági ellenőrzést. A legutóbbi (*BE/25/1051-12/2025.*) ***2025. augusztus 04-én tartott ellenőrzés alkalmával az alábbi hiányosságokat álapították meg:.***

Az 5510 Dévaványa 0752/13. hrsz. alatti telephelyén létesített komposztüzem részben megfelel a 142/2011/EU Bizottsági rendelet 10. cikkében és V. mellékletében előírt feltételeknek. A tapasztalt kisebb fokú hiányosságok a következők:

- A komposztáló prizma hőmérsékletét mérő műszer nem hitelesített/kalibrált. A mért hőmérsékleti értékek elektronikus rögzítésére nem alkalmas. Nem ellenőrizhető, hogy a komposztálási folyamat során a 70 fokos hőmérsékletet 60 percen keresztül eléri a folyamat.

- A telepen megforduló nyersanyagot beszállító járművek takarításáról, fertőtlenítéséről nem vezetnek dokumentációt.

- Nem áll rendelkezésre a rágcsálóirtó szert tartalmazó ládák elhelyezésének és beszámozásának térképe.

- A kereskedelmi okmányon nem a komposztüzem regisztrációs száma a 03-ABP-023 (COMP) szerepel a rendeltetési helyen. A hőkezelt beszállított termék esetén nem jelzik a kereskedelmi okmányokon a hőkezelés módját.

- A mikrobiológiai vizsgálat jegyzőkönyvén nem állapítható meg, hogy a vizsgált mátrixra akkreditált-e a vizsgálat.

A Békés Vármegyei Kormányhivatal Élelmiszerlánc-biztonsági és Állategészségügyi Főosztálya ***2025. november 26.*** napján lefolytatott helyszíni szemle (a jegyzőkönyv iktatószáma BE/25/1051-15/2025.) alapján ***megállapította, hogy*** az 5510 Dévaványa 0752/13. hrsz. alatti telephelyén létesített komposztüzem megfelel a 142/2011/EU Bizottsági rendelet 10. cikkében és V. mellékletében előírt feltételeknek. ***A korábban megállapított hiányosságokat kijavították*** (megrendelték a regisztrációs lehetőséggel bíró szúró hőmérőt, a gépjárművek takarításáról nyilvántartást vezetnek, rendelkeznek a rágcsálóirtó dobozok elhelyezését mutató térképpel, a mikrobiológiai vizsgálatok akkreditált módszerrel történő vizsgálatáról beszerezték a laboratórium akkreditációs okiratát).

A 1069/2009/EK rendelet 44. cikk (1) bekezdése szerint: „(1) Az illetékes hatóság csak abban az esetben engedélyezheti a létesítményeket vagy üzemeket, ha bármely tevékenység megkezdése előtt egy helyszíni vizsgálat során bizonyítást nyert, hogy a létesítmények vagy üzemek megfelelnek a 27. cikkel összhangban megállapított vonatkozó követelményeknek."
A benyújtott dokumentáció, a szakhatóságok szakkérdésbeli véleménye és a helyszíni szemle eredménye alapján a **BE/25/1051-16/2025.** számú működési engedély 03-ABP-023 (COMP) azonosító számon kiadásra került. Az engedély érvényessége **2030. november 27.**
.

3.6.4. Engedélyek

A tevékenységre vonatkozó engedélyek a 2.4 fejezetben, illetve a 7. sz. mellékletben találhatóak.

3.6.5. Hatósági kötelezések, bírságok

A Dévaványai Komposztáló telepre az engedélyekben előírt alábbi kötelezések vonatkoztak az elmúlt 5 évben:
- Olfaktometriás bűzmérés (2024.08.27-én megtörtént)
- Monitoringozás 2 kútból (megtörtént)
- Engedély felülvizsgálata (2020 évben, illetve jelen dokumentáció)
- talajmintázás jelen eljárásban történt hatósági egyeztetés szerint (megtörtént, jelen dokumentáció tartalazza a fúrási jegyzőkönyvet és eredményeket a két komponensek vonatkozásában)

A komposztáló telep üzemelésére vonatkozó környezetvédelmi bírság kiszabására az elmúlt 5 évben nem került sor.

3.6.6. Tartályok, anyagvezetékek

Föld feletti vezetékekben ivóvizet szállítanak.
A tartály nem található a telepen.

4. A TEVÉKENYSÉGGEL KAPCSOLATOS KÖRNYEZET-TERHELÉS ÉS IGÉNYBEVÉTEL BEMUTATÁSA

4.1. Vízhasználat

4.1.1. Jellemző vízhasználatok, vízi létesítmények, a velük kapcsolatos engedélyek, tartalmának ismertetése.

Komposztálásra alacsony nedvességtartalmú hulladékok kerülnek, így a komposztálandó hulladékokból elfolyó csurgaléklé mennyisége minimális, amely visszalocsolásra is kerül.

A fürdésre és mosásra (jármű és konténer) használt víz az Alföldvíz Zrt. vízhálózatáról történik. Rekonstrukció, bővítés, a hálózat megbontásával járó munkálatok nem történtek az elmúlt 5 évben. A kommunális szennyvizet 12 m^3-es zárt gyűjtőben gyűjtik, tárolják.

4.1.2. A szennyvízkeletkezések helyeinek, a szennyvizek mennyiségi és minőségi adatainak bemutatása

Jelenleg a technológiából szennyvíz az őrházban, mosdás, fürdés, WC-használat során keletkezik, ennek mennyisége 2-10 m^3/év, amit igény szerint szippantanak. A kommunális szennyvíz minősége nem tér el a szokásostól.
Emellett szennyezett vizek a gépkocsi- és konténermosásból, illetve a telep csapadékvizeiből keletkeznek, amelyeket a csurgalékvizekkel együtt kezelnek visszalocsolásra.

4.1.3. A csapadékvízrendszer bemutatása

A tetőkről összegyűlő tiszta nem szennyezett csapadékvizek 110 NA illetve 200 NA összesen 283,80 fm zárt csapadékvíz csatornán jut gravitációsan a telephely nyugati oldalán, a telephelyen kívül futó árokba, kerülve a csapadékvíznek a telephelyen történő szennyeződését.
A területen belüli csapadékvíz a burkolatlan területeken elszikkad. A manipulációs terekre hulló csapadék zárt aknába jut a betonozott felületekről, melyet rendszeresen szivattyúznak a komposztálóterekre.

4.1.4. A vízvédelemmel kapcsolatos belső utasítások, intézkedési tervek és a végrehajtásukhoz szükséges személyi és tárgyi feltételek ismertetése

A hulladékkezelés technológiai leírásában rögzítetteken túl, vízvédelemmel kapcsolatos belső utasítások nem készültek.

4.2. A felszíni, felszín alatti-víz és talaj védelme

4.2.1. Morfológia, vízrajz

A vizsgálati terület a Békés megye északi részén a Berettyó-Körösvidéken belül a Dévaványai-sík déli peremén terül el., Dévaványától délre, kb. 1 km távolságra Körösnagyharsány–Vésztő–Gyoma-vasútvonal mellett É-i irányban.
A Dévaványai-sík törésvonalak mentén feldarabolódott medencealjzatát triász kori karbonátos és metamorf kőzetek építik fel. A kainozoikumban erre rakódott üledékrétegekben Füzesgyarmatnál és Szeghalomnál szénhidrogén-előfordulások ismertek. A felszín közeli mélyebb rétegeket ártéri, mocsári agyag, lösziszap, a magasabban fekvő területeken elszikesedett infúziós lösz alkotja. A pleisztocénban indult meg a medence dinamikus süllyedése, amely ezáltal a térségbe érkező folyók üledékgyűjtő területe lett. Ennek köszönhetően 2-10 méteres mélységben többnyire iszapos homok, homokos iszap vagy homok építi fel a felszín közeli rétegeket.
A Berettyó és a Hortobágy–Berettyó folyása között elhelyezkedő Dévaványai-sík tökéletes síkság, relatív reliefének átlagos értéke 0,5 m/km², ezzel Magyarország egyik legtökéletesebb síksága. A felszín a keleti 94,1 méteres tengerszint feletti magasságról délnyugati irányban 84,3 méteres magasságig csökken. Mély fekvéséből következően a múltban a Berettyó és a Tisza árvizeit vezette le, területén mocsarak és morotvák alakultak ki. Ezek nagy része mára feltöltődött, de az enyhe terephullámok ottlétükről tanúskodnak, ahogy a fokmenti hátak (porongok és laponyagok) relatíve nagy száma is.
A gyér lefolyású, vízhiányos kistájat északnyugatról a Hortobágy–Berettyó (163 km, 5776 km²) 30 km-es szakasza, délkeletről a Berettyó (204 km, 6095 km²) 16 km-es szakasza határolja. A két folyó közét mintegy 400 kilométer hosszan csatornák hálózzák be, amelyek közül a jelentősebbek a Hortobágy–Berettyóba futó Felsőréhelyi-csatorna (22 km, 85 km²), a Csurgó–Alsóréhelyi-csatorna (27 km, 74 km²), a Kengyelréti-csatorna (8 km, 25 km²) és a Malomzug–Simafoki-csatorna (13 km, 111 km²), illetve a Berettyót tápláló Szeghalmi-főcsatorna (12 km, 267 km²) és annak mellékvize, a Fürjéri-csatorna (20 km, 137 km²). Áradást vagy nagyvízhozamot jellemzően a hóolvadás, illetve a Berettyó esetében a kora nyári esőzés idéz elő.

Vízfolyás	Vízmérce	Legkisebb vízállás (cm)	Legnagyobb vízállás (cm)	Kisvízhozam (m^3/s)	Középvízhozam (m^3/s)	Nagyvízhozam (m^3/s)
Berettyó	Szeghalom	–59	678	0,60	9,4	250
Hortobágy–Berettyó	Túrkeve	–32	538	0,26	3,5	90

Állóvizekben szegény terület, mindössze négy természetes tavának felszíne együttesen is alig éri el a 7 hektárt. A talajvíz mélysége változatos, a folyóvölgyekben 2 méter körüli, de a síkság központi területein, Dévaványa északi térségében – a sűrű csatornahálózat következtében – a 6 métert is elérheti. Viszonylag magasan, 100 méteres mélységben található rétegvizeinek mennyisége csekély, hozamuk nem éri el a 200 l/min-t. A Dévaványa mellett felszínre bukkanó termálvíz hőmérséklete 65 °C.

Mérsékelten meleg kistáj, az átlagos évi hőmérséklet 10,3-10,4 °C között alakul, a vegetációs időszakban az átlaghőmérséklet eléri a 17,2-17,4 °C-ot is. A nyári hőmérséklet-maximum sokévi átlaga 34 °C, míg a téli hőmérséklet-minimum –17 °C körül mozog. Az évenkénti napsütéses órák száma 1980-2000 közötti (ezzel elmarad a Berettyó–Körös-vidék más kistájaitól), amelyből a nyári évnegyedre átlagosan 800, a télre 190 órányi napsütés esik. A csapadékmennyiség éves átlaga 510–540 mm között alakul, ezzel száraz éghajlatú kistájaink közé tartozik. A hótakarós napok száma évi 33. Az uralkodó szélirányok az északi, az északkeleti és a déli. A telephely elhelyezkedését mutatja az átnézetes helyszínrajz.

4.2.2. Földtani, vízföldtani adottságok

4.2.2.1. Földtani adottságok

A Berettyó és a Hortobágy–Berettyó hordalékain, agyagos üledékein végbement talajképződés változatos mozaikokat eredményezett a Dévaványai-síkon. Az uralkodó talajtípusok a különböző, agyagos vályog és agyag mechanikai összetételű szolonyec talajtípusok: a kistáj 17%-át réti szolonyec, 32%-át sztyepesedő réti szolonyec, 14%-át pedig szolonyeces réti talajok borítják. E többnyire szikes talajok földminősége gyenge, és leginkább legelőkénti hasznosításuk jellemző, de szikjavítást követően szántóművelésre is alkalmasak. A kistáj fennmaradó területét agyagos vályog és agyag mechanikai összetételű réti talajok fedik, amelyek gyengén savanyú előfordulásai a jó minőségű, szántóföldi művelésre alkalmas földek közé tartoznak.

A telepen végzett fúrások szerint 4-men már kövér agyag van. A rétegrend így alakul:

0,00-0,70 –sötétszürke humusz
0,70-1,50 – sárgásbarna mészkavics
1,50-4,00 sárgásszürke homokliszt
4,00- kövéragyag

4.2.2.2. Vízföldtani viszonyok

Állóvizekben szegény terület, mindössze négy természetes tavának felszíne együttesen is alig éri el a 7 hektárt. A talajvíz mélysége változatos, a folyóvölgyekben 2 méter körüli, de a síkság központi területein, Dévaványa északi térségében – a sűrű csatornahálózat következtében – a 6 métert is elérheti. Viszonylag magasan, 100 méteres mélységben található rétegvizeinek mennyisége csekély, hozamuk nem éri el a 200 l/min-t. A Dévaványa mellett felszínre bukkanó termálvíz hőmérséklete 65 °C.

A BIOKOMPOSZT Zrt. dévaványai komposztáló telepe a 35400/2753-10/2020. számon – mely a 35400/3150-4/2023.ált számon módosult – vízjogi engedéllyel rendelkezik 2 db talajvízfigyelő kútra

(korábban 2 db ideiglenes furatból), illetve a szomszédos szennyvíztelep F1 jelű monitoring kútjából történő talajvíz mintavételre vonatkozóan.

A talajvíz áramlási irányáról a figyelőkutak vízszint adataiból kapunk információt.

A talajvíz szintje: 82-83 m.B.f. körüli vízszintek alakultak ki.

A jelenlegi vízszintadatok alapján a szivárgási irány uralkodóan DNy-i, valószínű, hogy valamelyest követik a domborzatot. A monitoring rendszer elhelyezkedését az áttekintő helyszínrajzon mutatjuk be. A terjedési irányában meghatározott szivárgási tényező k = 0.83 m/d.

4.2.3. A terület szennyeződésérzékenysége

A felszín alatti vizek minőségét érintő tevékenységekkel összefüggő egyes feladatokról szóló 219/2004. (VII. 21.) Kormányrendelet a felszín alatti vizek védelmével összehangoltan szabályozza a földtani közeg védelmével kapcsolatos tevékenységeket, a szennyezések megelőzésére, a bekövetkezett és határértéket meghaladó szennyezések felszámolására teendő intézkedéseket. A kormányrendelethez kapcsolódóan megjelent 6/2009. (IV. 14.) KvVM–EüM–FVM együttes rendelet állapítja meg a területek szennyeződés érzékenységi besorolását és ahhoz kapcsoltan a földtani közeg háttér szennyezettségi- és intézkedési határértékeit.

A KvVM által kibocsátott települési lista szerint Dévaványa a 219/2004. (VII. 21.) Kormányrendelet szerinti fokozottan érzékeny települések közé tartozik.

Dévaványa a 27/2006. (II. 7.) Kormányrendelet alapján nem tartozik a nitrátérzékeny területen levő települések közé tartozik.

4.2.4. A tevékenységből eredő esetleges talajszennyezettségek és megszüntetési lehetőségeik bemutatása

A jelenlegi technológiának megfelelően a kezelőágyon keletkező csurgalékvíz vízzáró aknában kerül gyűjtésre, majd teljes mértékben visszalocsolásra kerül, valamint a csapadékvíz elszikkasztásra illetve elvezetésre kerül a telep nyugati oldalán lévő árokba. Az engedélyezés kapcsán a BE/38/00453-6/2025. számú végzésben előírtka szerint be kell nyújtani a felszín alatti vízre és a földtani közegre vonatkozóan elkészített alapállapot-jelentést. A Khvr. 20/B. § (1) bekezdése alapján be kell nyújtani a felszín alatti vizek védelméről szóló 219/2004. (VII. 21.) Korm. rendelet 15. § (8) bekezdésében és 13. számú mellékletében foglaltaknak megfelelően elkészített alapállapot-jelentést a felszín alatti vízre és a földtani közegre vonatkozóan. Mivel ez jellemzően nem régóta működő létesítményekre vonatkozik, ezért a 2025. 09.03-i hatósági egyeztetésnek megfelelően a meglévő monitoring eredmények mellé a területen 2 talajfúrást és 1 fúrást háttér vizsgálatként a monitoringra előírt paraméteri körben végeztünk vizsgálatokat. A fúrásokat és a mintavételezést az akkreditációval rendelkező Bálint Analitika Kft. végezte 2025.10.17-én. A laborvizsgálatokat szintén a Bálint Analitika Kft. végezte. Az akkreditáció száma: NAH-1-1666/2024.

Talajminták kémiai vizsgálata 1:2,5-es desztillált vizes kivonatból

Kód		25-1689/1	25-1689/2	25-1689/3	Határérték 6/2009.(IV.14.) KvVM-EüM-FVM rendelet szerint
Minta jele		**F1 0,50 m**	**F1 4,50 m**	**F2 0,50 m**	
A mintaelőkészítés kezdete/a vizsgálat vége		**10.17./10.21.**			
pH		**7,5**	**7,8**	**8,9**	

Talajminták általános vízkémiai vizsgálata 1:10-es desztillált vizes kivonatból

Kód		25-1689/1	25-1689/2	25-1689/3	Határérték 6/2009.(IV.14.) KvVM-EüM-FVM rendelet szerint
Minta jele		**F1 0,50 m**	**F1 4,50 m**	**F2 0,50 m**	
A mintaelőkészítés kezdete/a vizsgálat vége		**10.21./11.03.**			
Fajlagos elektromos vezetőképesség	µS/cm	**46,3**	**371**	**247**	2500
Hidrogénkarbonát	mg/kg sz.a.	**120**	**1040**	**670**	

Karbonát	mg/kg sz.a.	**<30**	**<30**	**<30**	
Összes lúgosság	mmol/kg	**2**	**17**	**11**	
Összes keménység	CaO mg/kg	**40**	**470**	**150**	
KOI_p	mg/kg sz.a.	**16**	**13**	**18**	
Szulfát	mg/kg sz.a.	**<50**	**100**	**<50**	
Nitrát	mg/kg sz.a.	**<50**	**<50**	**<50**	500
Nitrit	mg/kg sz.a.	**0,5**	**0,1**	**0,6**	100
Klorid	mg/kg sz.a.	**<50**	**<50**	**<50**	
Foszfát	mg/kg sz.a.	**1,7**	**<0,5**	**3,1**	
Ammónium	mg/kg sz.a.	**2,1**	**1,5**	**2,2**	250
Vas	mg/kg sz.a.	**26,2**	**0,13**	**14,2**	
Mangán	mg/kg sz.a.	**0,05**	**0,08**	**0,06**	
Nátrium	mg/kg sz.a.	**46,9**	**359**	**391**	
Kálium	mg/kg sz.a.	**3,94**	**4,66**	**7,38**	
Magnézium	mg/kg sz.a.	**5,90**	**101**	**23,1**	
Kalcium	mg/kg sz.a.	**18,9**	**167**	**67,2**	

Talajminták kémiai vizsgálata 1:2,5-es desztillált vizes kivonatból

Kód		25-1689/4	25-1689/5	25-1689/6	Határérték 6/2009.(IV.14.) KvVM-EüM-FVM rendelet szerint
Minta jele		**F2 4,90 m**	**F3 0,50 m**	**F3 4,80 m**	
A mintaelőkészítés kezdete/a vizsgálat vége		**10.17./10.21.**			
pH		**8,1**	**8,3**	**8,1**	

Talajminták általános vízkémiai vizsgálata 1:10-es desztillált vizes kivonatból

Kód		25-1689/4	25-1689/5	25-1689/6	Határérték 6/2009.(IV.14.) KvVM-EüM-FVM rendelet szerint
Minta jele		**F2 4,90 m**	**F3 0,50 m**	**F3 4,80 m**	
A mintaelőkészítés kezdete/a vizsgálat vége		**10.21./11.03.**			
Fajlagos elektromos vezetőképesség	µS/cm	**379**	**94,8**	**389**	2500
Hidrogénkarbonát	mg/kg sz.a.	**1950**	**370**	**1890**	
Karbonát	mg/kg sz.a.	**<30**	**<30**	**<30**	
Összes lúgosság	mmol/kg	**32**	**6**	**31**	
Összes keménység	CaO mg/kg	**420**	**150**	**480**	
KOI_p	mg/kg sz.a.	**15**	**27**	**15**	
Szulfát	mg/kg sz.a.	**110**	**<50**	**110**	
Nitrát	mg/kg sz.a.	**<50**	**<50**	**<50**	500
Nitrit	mg/kg sz.a.	**0,2**	**0,1**	**0,1**	100
Klorid	mg/kg sz.a.	**<50**	**<50**	**<50**	
Foszfát	mg/kg sz.a.	**<0,5**	**17,3**	**<0,5**	
Ammónium	mg/kg sz.a.	**1,9**	**2,1**	**2,3**	250
Vas	mg/kg sz.a.	**0,07**	**2,12**	**0,11**	
Mangán	mg/kg sz.a.	**0,08**	**0,04**	**0,11**	
Nátrium	mg/kg sz.a.	**377**	**21,6**	**377**	
Kálium	mg/kg sz.a.	**2,09**	**38,7**	**5,30**	
Magnézium	mg/kg sz.a.	**93,5**	**18,0**	**103**	
Kalcium	mg/kg sz.a.	**144**	**77,5**	**176**	

Egyetlen vizsgált paraméternél sem mutatható ki határérték túllépés a 6/2009.(IV.14.) KvVM-EüM-FVM rendelet szerint megadott értékekhez képest.Az F1, F2 és F3 fúrási pontoknál a mélyebb mintákban (4,50 m, 4,90 m, 4,80 m) általában magasabb koncentrációk mérhetők a felszíni (0,50 m) mintákhoz képest több paraméternél, például Nátrium, Kalcium, Magnézium, Összes keménység, és Hidrogénkarbonát. Különösen magas Hidrogénkarbonát és Nátrium koncentráció figyelhető meg az F2 4,90 m-es mintájában. Ez alátámasztja a talajvíz monitoringozási helyességét.

4.2.5. A felszín alatti vizek minőségének a talajvízfigyelő kút és furatok meglévő vizsgálati adatain alapuló értékelése, a vízszennyezés mértékének bemutatása

A komposzttelep hatásának vizsgálatára 2 db monitoring kút létesült.
A szomszédos, Szennyvíztelep területen a létesített figyelőkút a monitoring rendszer része.
Az évenkénti kötelező mintavételt az ATEVSZOLG Zrt. illetve 2023 szeptemberétől a BIOKOMPOSZT Zrt. végezteti. A mintavételi eredményei alapján - a terület használtok hatásait értékelhetjük, ami megtörtént. Az üzemelési engedély előírásai szerint 4 évente értékelő jlentést kell készíteni. A vízvizsgálatok eredményeit a 12. sz. melléklet tartalmazza.

A következő táblázatokban az elmúlt években mért értékeket adjuk meg, amiket összehasonlítottunk a 6/2009. (IV. 14.) KvVM-EüM-FVM együttes rendelet szerinti „B"-értékekkel (szennyezettségi határérték). (A határértéknél magasabb koncentráció-értékeket kék színnel kiemeltük). A mintavételt és a laboratóriumi vizsgálatokat a Bálint Analitika Kft (NAH-1-1666/2015) és az Eurofins KVI-PLUSZ Kft. végezte (NAH-1-1377/2015). A vizsgálati jegyzőkönyvet a 12. sz. melléklet tartalmazza.
A **BIOKOMPOSZT Zrt.** (2023. november 02. napján benyújtotta a **Dévaványa, külterület 0752/13 hrsz.** alatti ingatlanon (komposztáló telep) lévő talajvíz figyelő kutak 2019-2023. évekre vonatkozó értékelő jelentését. Az értékelő jelentés benyújtásával az Engedélyes a – 35400/3150-4/2023.ált. számú határozattal módosított – **35400/2753-10/2020.ált.** számú vízjogi üzemeltetési engedély ***II.6.*** pontjában előírt adatszolgáltatási kötelezettségét **teljesítette.** A **Békés Vármegyei Katasztrófavédelmi Igazgatóság** Katasztrófavédelmi Hatósági Osztálya a **2019-2023.** évi időszakra vonatkozó **értékelő jelentést elfogadta.** A hogy a következő értékelő jelentés benyújtása **2027. október 30.** napjáig esedékes.

6/2009. (IV.14.) KvVM-EüM-FVM együttes rendelet határértékei

Vízminőségi jellemző	B	K_i
Ammónium (µg/l)	500	K2
Nitrát (mg/l)	50	K2
Nitrit (µg/l)	500	K2
Szulfát (mg/l)	250	K2
Foszfát (µg/l)	500	K2
Nátrium (mg/l)	200	K2
Klorid (mg/l)	250	K2
pH	6,5 és 9,5	
Vezetőképesség (µS/cm)	2500	

K_i= a veszélyességet jellemző besorolás, mely szerint K1 minden esetben a veszélyes anyagokat jelöli
B= „B" szennyezettségi határérték

Talajvízfigyelő pontok adatai

hrsz	*Pont megnevezése és száma*	*EOV koordinátái*		*Szűrőzés (m)*	*Talp mélysége (m)*
		X	*Y*		
0752/13	AD-1.sz	187099	796241	-1,00- -5,50	6
0752/13	AD-2.sz	186999	796292	-1,00- -5,50	6

VIZSGÁLATI EREDMÉNYEK /2019 - 2025.

AD-1		***2019.***	***2021.***	***2022.***	***2023.***	***2024***	***2025***	***B***
		szeptember	***szeptember***	***szeptember***	***szeptember***	**08.30**	***szeptember***	
Fizikai vizsgálat								
Vízszint	*mBf*	-1,84	-1,52	-2	-2,33	-3,8	-4,68	
Kémiai vizsgálat								
pH	µS/cm	7,41	6,97	7,04	7,18	7,24	*7,09*	*6,5-9,0*
Vezetőképesség	mg/l	7060	4060	5950	3160	4490	4680	2500
KOIps	mg/l	4	2,8	4,4	1,91	3,5	2,4	
szulfát	mg/l	**2910**	**1840**	**2900**	**1220**	**1940**	**1300**	*250*
nitrát	mg/l	**56,1**	0,8	18,6	3,3	0,8	<5	*50*
nitrit	mg/l	<0,01	0,08	0,31	0,81	<0,01	0,03	*0,5*
klorid	mg/l	114	298	269	185	192	210	*250*
foszfát	mg/l	0,32	0,26	0,34	0,4	**0,82**	0,14	*0,5*
ammónium	mg/l	**0,61**	**1,3**	<0,01	<0,01	0,42	0,16	*0,5*

AD-2		***2019.***	***2021.***	***2022.***	***2023.***	***2024***	***2025***	***B***
		szeptember	***szeptember***	***szeptember***	***szeptember***	**08.30**	***szeptember***	
Fizikai vizsgálat								
Vízszint	*mBf*	-2,17	-2,8	-2,4	-3,04	-3,3	-5,6	
Kémiai vizsgálat								
pH	µS/cm	7,23	7,09	6,96	6,99	7,29	*7,31*	*6,5-9,0*
Vezetőképesség	mg/l	7060	3680	4760	3650	4120	3620	2500
KOIps	mg/l	4	7,8	2,3	2,3	3,0	3,0	
szulfát	mg/l	**2910**	**1870**	**2000**	**1440**	**1720**	**2100**	*250*
nitrát	mg/l	41,0	1,2	1,4	2	1,3	<5	*50*
nitrit	mg/l	<0,01	0,07	0,01	1,32	0,40	0,02	*0,5*
klorid	mg/l	114	184	296	218	235	201	*250*
foszfát	mg/l	0,32	0,39	**0,55**	0,35	0,46	**1,28**	*0,5*
ammónium	mg/l	0,32	0,36	**1,32**	0,17	**0,64**	**1,60**	*0,5*

➢ ***Vízszint:***

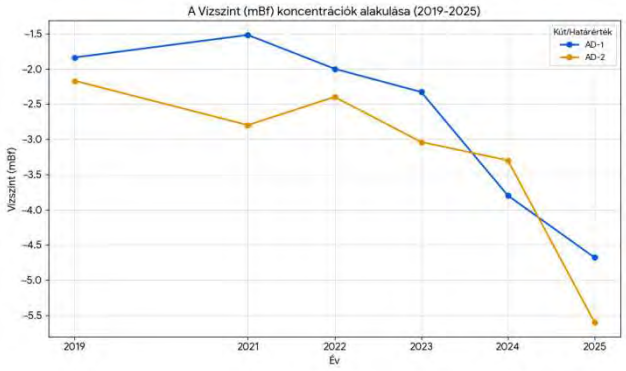

Mindkét monitoring kútban folyamatos és jelentős vízszintcsökkenés figyelhető meg a vizsgált időszakban. AD-1: a vízszint -1,84 mBf értékről -4,68 mBf értékre csökkent, AD-2: a vízszint -2,17 mBf értékről -5,60 mBf értékre csökkent, ami a legnagyobb mélységet jelenti a mérések kezdete óta. Ez nem egyedi eset, jellemző az egész Kárpát-medencére, a probléma globális eredetű. A

klímaváltozás miatti rövid átmeneti időszakok, a csapadék egyenlőtlen eloszlása, a vízgyűjtőn téli időszakban esett hó gyors leolvadásának következménye.

➢ **pH:**

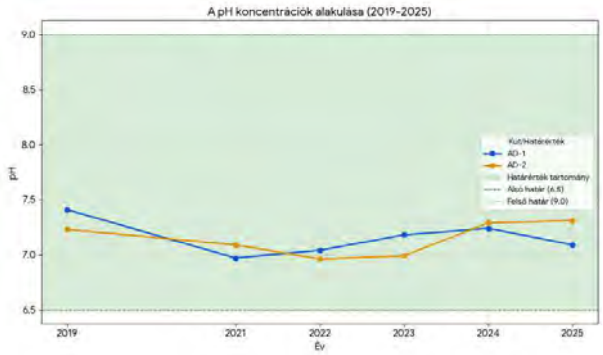

➢ **Vezetőképesség:**

➢ **KOIps:**

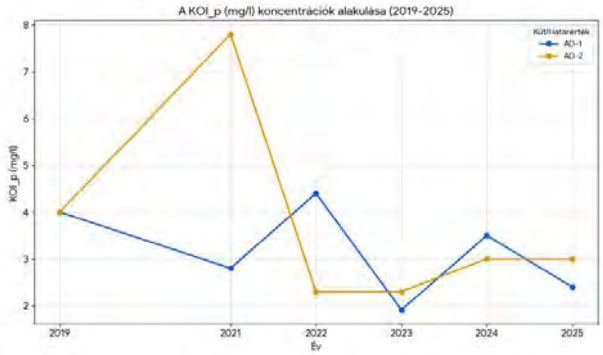

A KOIps koncentrációjában magas koncentráció csak az F-1 figyelőpont eredményeiben volt tapasztalható a talajvízben.

➢ **Ammónium:**

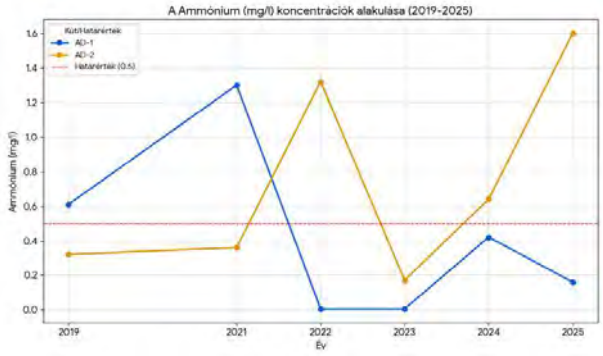

Az ammónium koncentrációjában határértéket meghaladó koncentráció mindkét megfigyelőpont esetében tapasztalható volt a talajvízben a négyéves időszak alatt.

➢ **Szulfát:**

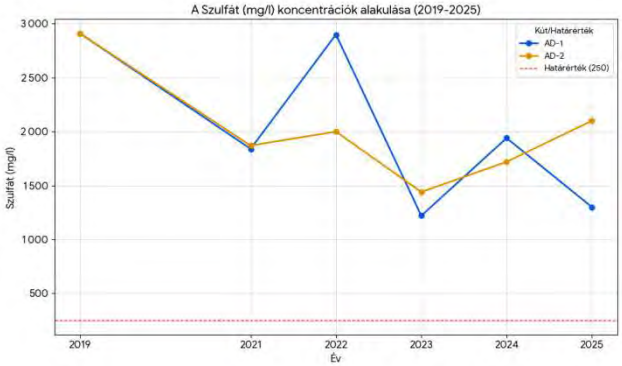

A szulfát koncentrációja a két figyelőpont esetében hasonlóan változik. Mindkét figyelőpont esetében a határértéket meghaladó koncentráció tapasztalható folyamatosan, nagymértékben. Bizonyára valamilyen szennyeződés bemosódása történhetett a jelentősebb csapadék mennyiség okán.

➢ **Foszfát:**

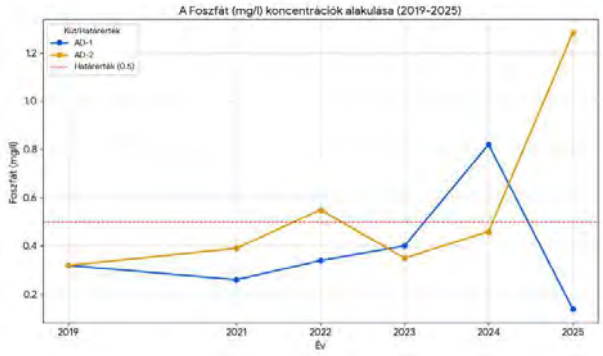

Bár az AD-1 kútban a legtöbb nitrogén- és foszforvegyület 2025-ben a határérték alatt volt, az AD-2 kútban a 2025-ös mérés ammónium- és foszfát-túllépést mutatott (1,60 mg/l és 1,28 mg/l a 0,5 mg/l határértékkel szemben)

A 2019 – 2025. évi laborvizsgálati jegyzőkönyvek a FAVI MIR adatlapokkal együtt korábban benyújtásra kerültek (4399639 2025.3 adatcsomag 2025.11.19. 12:10:21 –kor beküldve).

Összegezve:

Összességében elmondható, hogy a két kútnál a mérési eredmények esetében tendenciát megállapítani nem lehet. A változások egyértelmű irányának meghatározhatósága nélkül a beavatkozást, illetve a monitoring rendszer és a vizsgált komponensek körének módosítását nem tartjuk indokoltnak.

A korábbi rendszerhez képest biztonságosabb és jobb adatgyűjtés biztosítható a furatok helyett történt kutak létesítésével, amit a most mélyített fúrások is igazolnal.

4.2.6. A felszíni vizek védelme

A telephelyen összegyűjtött csurgalékvizeket visszalocsolják, a telepről csak tiszta csapadékvíz víz folyik el. A felszíni vizek védelme céljából a terület monitorozására elvégzett rendszeres vízminőség vizsgálatok eredményei rendelkezésre állnak.

4.2.7. A hatásterület lehatárolása

A telephelyen jelenleg a technológiának megfelelően a kezelőágyon és mosásból keletkező csurgalékvíz visszalocolásra kerül. A tetőkről összegyűlő csapadékvíz elvezetésre kerül zárt csatornákon, így nem szennyeződhet, a többi a telep burkolatlan felületein szikkad el.

A tevékenység közvetett hatásterületének tekinthetjük azt a területet, ameddig a tevékenység által okozott terhelés a talajvízben kimutatható. A közvetett hatásterület lehatárolása a szomszédos tevékenységek hatása miatt csak becsülhető. Figyelembe véve a figyelőkutak vizsgálati eredményeit és a 4.2.5. –ban leírt értékelést, a közvetett hatásterület a komposzttelep területe.

4.3. Hulladék-kibocsátás

4.3.1. A hulladék hasznosítás technológiájának és berendezéseinek bemutatása

A hulladékhasznosítás jelenleg alkalmazott technológiáját a 3. pontban ismertettük.

4.3.2. Más szervezettől átvett hulladékok minőségi összetételének, mennyiségének és származási helyének ismertetése

2019 év:

2019 évben a hatósági ellenőrzésen feltárt adatok az irányadók (BE-02/20/00633-11/2019).

2020 év:

2020 évben 2 425 320 kg 2. kategóriájú állati melléktermékeket vettek át (ebből a hódmezővásárhelyi telepre átadott állati melléktermék 76 600 kg).
938 430 kg 200201 HAK kódú nyersanyagot, 5 388 700 kg 190805 HAK kódú szennyvíziszapot kezeltek komposztálással (illetve 751 890 kg 200201 HAK kódú zöldhulladékot vittek tovább a hódmezővásárhelyi telepükre).
ASZKOMP-D termékengedély alapján- 5 456 460 kg komposztot szállítottak ki mezőgazdasági felhasználásra.

2021 év:

2021 évben 3 759 505 kg 2. kategóriájú állati melléktermékeket vettek át (ebből a hódmezővásárhelyi telepre átadott állati melléktermék 26 600 kg).
606 760 kg 200201 HAK kódú nyersanyagot, 5662990 kg 190805 HAK kódú szennyvíziszapot, 5350 kg 020304 HAK kódú nyersanyagot kezeltek komposztálással.
ASZKOMP-D termékengedély alapján- 5 874 786 kg komposztot szállítottak ki mezőgazdasági felhasználásra.

2022 év:

2022 évben 5 376 180 kg 2. kategóriájú állati melléktermékeket vettek át (ebből a hódmezővásárhelyi telepre átadott állati melléktermék 1 043 590 kg).
602 300 kg 200201 HAK kódú nyersanyagot, 5 292 954 kg 190805 HAK kódú szennyvíziszapot, 6 590 kg 020304 HAK kódú nyersanyagot kezeltek komposztálással.
ASZKOMP-D termékengedély alapján- 7 746 400 kg komposztot szállítottak ki mezőgazdasági felhasználásra.

2023 év:

2023 évben 5 260 917 kg 2. kategóriájú állati melléktermékeket vettek át (ebből a hódmezővásárhelyi telepre átadott állati melléktermék 1 543 630 kg).
442 260 kg 200201 HAK kódú nyersanyagot, 5 415 441 kg 190805 HAK kódú szennyvíziszapot, 12 520 kg 020304 HAK kódú nyersanyagot kezeltek komposztálással.
ASZKOMP-D termékengedély alapján- 5 825 370 kg komposztot szállítottak ki mezőgazdasági felhasználásra.

2024. év:

2024. évben 4 346 840 kg 2. kategóriájú állati melléktermékeket vettek át (ebből a hódmezővásárhelyi telepre átadott állati melléktermék 919 570 kg, továbbá 10 294 kg visszafordításra került).
555 300 kg 200201 HAK kódú nyersanyagot (ebből 99 260 kg átadásra került a hódmezővásárhelyi telepre), 4 133 342 kg 190805 HAK kódú szennyvíziszapot, 3 522 kg 020304 HAK kódú nyersanyagot kezeltek komposztálással.

ASZKOMP-D termékengedély alapján 5 804 670 kg komposztot szállítottak ki mezőgazdasági felhasználásra.

2025.I. félév:
2025. I. félévében 5 259 886 kg 2. kategóriájú állati melléktermékeket vettek át, melyből a hódmezővásárhelyi telepre átadott állati melléktermék (trágya) 686 860 kg. 282 020 kg 200201 HAK kódú nyersanyagot, 2 524 295 kg 190805 HAK kódú szennyvíziszapot, 410 kg 020304 HAK kódú nyersanyagot kezeltek komposztálással.
ASZKOMP-D termékengedély alapján 6 927 120 kg komposztot szállítottak ki mezőgazdasági felhasználásra.

4.3.3. Kommunális hulladék

A telephelyen minimális mennyiségben keletkezik műanyag (PET palack), illetve papír hulladék. Ezen hulladékokat szelektíven gyűjtjük, és gyűjtőszigetre szállítjuk el. A dolgozók otthon ebédelnek, étkeznek, így szerves hulladék nem keletkezik. A munkagépek javítását külső vállalkozók végzik. A javítandó gépet beszállítjuk szakszervízbe vagy a telephelyre jönnek ki, ebben az esetben a keletkező hulladék sorsáról ők gondoskodnak. Keletkező szennyvíz mennyiség 2-10 m^3/év, amit igény szerint szippantanak.

4.4. Légszennyezőanyag kibocsátás

4.4.1.A levegőminőség
A Dévaványai telep környezetében, a levegőminőségi helyzetét - a telephely környezetében levegőterhelést okozó forrás a szomszédos szennyvíztelep, illetve hulladékudvar (nem üzemel) (legközelebbi település Dévaványa 1000 m). Levegőszennyezettségi zóna: A légszennyezettségi zónákat a 4/2002.(X.7.)KvVM rendelet hirdette ki. Ez alapján a település a „10. Az ország többi területe” nevű zónába tartozik.
Besorolás szennyezőanyagok szerint:

Zónacsoport szennyezőanyagok szerint						
	Kéndioxid	Nitrogén-dioxid	Szén-monoxid	Szilárd (PM10)	Benzol	Talajközeli ózon
Dévaványa területének besorolása	F	F	F	F	F	B

A hivatkozott rendelet a szálló por tekintetében sorolja eggyel magasabb szennyezettségi kategóriába a területet (az ország egész területével együtt), tekintettel arra, hogy általános jellemző az évente több esetben, határértéket meghaladó légszennyezettség előfordulása a szálló poroknál. A talajközeli ózon minősítése regionális jellege miatt az egész országra vonatkozik.

Ökológiailag érzékeny terület: Levegőminőség szempontjából érzékeny területnek tekinthető az országos jelentőségű természetvédelmi terület. Ilyenek a Dévaványa külterületének északi részén, a Körös-Maros Nemzeti Park által kezelt, védett természeti területek.

4.4.1.1. Levegőminőségi határértékek:
A levegőminőségi határértékeket „a légszennyezettségi határértékekről, a helyhez kötött légszennyező pontforrások kibocsátási határértékeiről” szóló 4/2011 (I. 14.) VM együttes rendelet 1. számú melléklete határozza meg.

4.4.2. A jellemző levegőhasználatok és határértékek ismertetése, a légszennyezőanyag terhelést okozó technológiák részletes bemutatása

Az állati melléktermékek és szennyvíziszap, fermentálási maradék, almostrágya komposztálása során levegőterhelést okozó anyagként a bűz anyagokat tekinthetjük. A bűz kellemetlen szagú légszennyező anyag vagy anyagok keveréke, amely összetevőivel egyértelműen nem jellemezhető, ezért mennyiségük nem számszerűsíthető. Hatását összehasonlító dinamikus olfaktometriás módszerrel (MSZ EN 13725:2003 szabvány szerint) lehet meghatározni. A mérési jegyzőkönyvet csatoljuk. (13. sz. melléklet)

Az üzemeltető nyilatkozata és ismerete alapján nem okozott lakosságot zavaró bűzhatást az eddigi üzemelése során.
A komposztálási folyamat során a nem veszélyes hulladék és állati melléktermék keverék mezőgazdasági célra felhasználható, jó minőségű termésfokozó anyaggá alakul át, amely pozitívan befolyásolja a talajok tápanyagtartalmát és szerkezetét.

A korszerűsített komposztálási technológia levegőterhelő hatása:

- Beszállítás

A beszállítás fedett konténerekben történik, így szállítás levegőterheléssel (kiporzással, bűzkibocsátással) nem jár.
Az állati melléktermékeket és a hulladékokat egymástól elkülönítve az előtároló térburkolatára öntik a telephely észak-keleti részén kialakított betonozott területre, ahonnan még az érkezés napján eltávolítják, és bekeverik.

- Nyersanyag előkészítés:

Az előkészítés során az állati melléktermékeket, szennyvíziszapot és a növény hulladékokat speciális aprító, keverő, homogenizáló berendezésbe adagolva keverik össze, majd a kevert, homogenizált nyersanyagokat homlokrakodóval prizmákba rakják. Az állati melléktermékek, hulladékok összekeverése során kiporzás nem várható, mivel a beszállított komposztálandó anyag nedves.
Az előtárolót minden műszak végén meg kell tisztítani, a fertőzésveszély és a bűzkibocsátás csökkentése érdekében abban állati eredetű melléktermék és hulladék a műszak végére nem maradhat, így a környezet bűzterhelése minimális, mivel a lebomlási folyamatok még nem indultak meg.

- Komposztálás:

A prizmák felrakása:
A hulladékkeverék prizmába rakása homlokrakodóval történik.

Komposztálás:
A 4 hetes komposztálási időtartam alatt a bűzkibocsátás szalma takarással csökkenthető.
A prizmák lebontása:
A prizmák lebontására a 4 hetes komposztálási időszak után kerül sor, részben géppel, részben kézzel.
A komposztálódott anyag szerves anyagtartalma levegőtisztaság-védelmi szempontból minimális így bűzkibocsátással csekély mértékben kell számolni.

A telephely levegőbe történő kibocsátásai elsősorban a keletkezett ammónia, metán, dinitrogén oxid és kénhidrogén (bűz) okozza. Mindezek a folyamatok által igénybevett terület nagysága 2650 m^2.

A tevékenység levegőminőségre gyakorolt hatásai tekintetében meghatározó szerepe van a komposztálásból származó diffúz légszennyezőanyag kibocsátásának, ami tulajdonképpen a komposztanyag tárolásából, manipulálásából származó, a szerves anyag tartalmának anaerob bomlástermékeinek környezeti levegőbe kerülését jelenti.

A szerves anyagok anaerob bomlása során különböző típusú, szerkezetű szénhidrogének keletkeznek (szerves alkoholok, aldehidek, szulfid típusú szerves vegyületek és ammónia). A bomlástermékek jelentős része nem tartozik azon légszennyező anyagok körébe, amelyek levegőminőségi határértékekkel szabályozottak. Ezeket az anyagokat a szakirodalom az összetételükkel egyértelműen nem jellemezhető bűzanyagok kategóriába sorolja.

A komposztáló telep emissziójának becslése során alkalmazott kiindulási feltételek

A jelenlegi tevékenységből származó légszennyező anyag emisszió becsléséhez az alábbi diffúz forrásokat vettük figyelembe:

- A kész komposzt felülete; előkészítő tér felülete; 2 db prizma felülete, ahonnan a szerves anyag anaerob bomlásából származik az emittált légszennyező anyag.

Figyelembe véve a csurgalékvíz tároló kapacitását is, a légköri terjedés számításnak megfelelő mértékegységben képzett emissziós adatokból, feltételezve azt, hogy a telepen a maximális kapacitással történik az üzemelés, éves szinten összesen 1,57 t NH_3 emittálódik. Az emissziók becsléséhez szakirodalmi adatokat használtunk fel a szagmérési jegyzőkönyvekkel összehasonlítva.

4.4.3. A tevékenységhez kapcsolódó járműforgalom légszennyező hatása:

A gépjárművek levegőterhelésének meghatározása:

A telephelyre belüli munkavégzés, és a késztermék kiszállításából adódó levegőterhelő hatásokat vesszük figyelembe az üzem által megadott forgalmi adatok alapján.

A számításokat a Közlekedés tudományi intézet által becsült emissziós faktorok felhasználásával végeztük.

A szállítás emissziójának meghatározásához felhasznált adatok:

A becsült napi gépjármű forgalom, beleértve az összes ki és beszállítást:

15 db tehergépjármű/nap

A telephelyen végzett tevékenység levegőterhelő hatása:

A számításnál felhasznált faktorok:

Felhasznált faktorok						
	CO	CH	NO_2	SO_2	Részecske	CO_2
Munkagép g/ó	154.100	9.520	37.900	1.760	4.660	4.090

Napi 8 órás folyamatos üzemet feltételezve a maximális levegőterhelés:

A belső anyagmozgatás emissziós hatása kg/nap						
	CO	CH	NO_2	SO_2	Részecske	CO_2
Munkagép kg/nap	0,616	0,038	0,151	0,007	0,019	0,016

A számított levegőterhelő hatás alapján megállapítható, hogy nagyságrendje miatt a hatásterülete a telephelyen belül marad.

Hulladék beszállítás és a komposzt kiszállítása:

A külső szállítás vizsgálatánál csak a 4205-ös összekötőúttól kezdődő bekötő úton várható maximális levegőterhelését vizsgáljuk, mivel a gépjármű darabszám alapján a főút forgalmához képest mérhetően nem befolyásolja ennek hatását.

A szállítás levegőterhelő hatását fajlagos emissziós faktorok segítségével, műszaki számítással határoztuk meg.

A számításnál felhasznált faktorok:

Felhasznált faktorok						
	CO	CH	NO2	SO2	Részecske	CO2
Tehergépjármű g/km	13.500	0.979	6.190	0.327	1.640	755.800

A szállítás emissziós hatása kg/nap						
	CO	CH	NO2	SO2	Részecske	CO2
Tehergépjármű kg/nap	1.080	0.078	0.495	0.026	0.131	60.464

A számított eredmények alapján megállapítható, hogy a megnövekedett szállításból adódó emisszió növekedés nagyságrendje nem befolyásolja a légszennyezettséget.

4.4.4. Az elérhető legjobb technika levegőtisztaság-védelmi szempontú értékelése

A kapacitásbővítés után sem éri el a 2010/75/EU európai parlamenti és tanácsi irányelv 2018/1147 végrehajtási határozatában előírt küszöbszámot. Az elérhető legjobb technika meghatározásának szempontjai a levegővédelmével kapcsolatos egyes szabályokról szóló többször módosított 306/2010.(XII.23.) Kormányrendelet alapján összeállított szempont rendszer szerint.

- *Kevés hulladékot termelő technológia alkalmazása:*
  A komposztálási, hulladékhasznosítási technológiából, hulladék nem keletkezik, a komposztálási ciklus végén a komposzt a mezőgazdaságban talajjavító anyagként felhasználható.
- *Kevésbé veszélyes anyagok használata:*
  A technológia célja vágóhídi élelmiszeripari állati melléktermékek, illetve mezőgazdasági melléktermékek és kommunális szennyvíziszapok, valamint azok fermentálási maradékának hasznosítása komposztálással, veszélyes anyagokat nem használnak.
- *A folyamatban keletkező és felhasznált anyagok és hulladékok regenerálásának és újrafelhasználásának elősegítése:*
  A keletkező anyag teljes egészében felhasználható, hulladék nem keletkezik.
- *Alternatív üzemeltetési folyamatok, berendezések vagy módszerek, amelyeket sikerrel próbáltak ki ipari méretekben:*
  A komposztálási rendszer Magyarországon újonnan bevezetett technológia mely mind műszakilag, mind technikailag megfelel az elérhető legjobb technológiának.
- *A szóban forgó kibocsátások természete, hatásai és mennyisége:*
  A telephelyen végzett tevékenységek levegőterhelő hatása minimális, az alkalmazott technológia lakosságot zavaró bűzhatást nem okozott.
- *Annak igénye, hogy a kibocsátások környezetre gyakorolt hatását és ennek kockázatát a minimálisra csökkentsék vagy megakadályozzák:*
  A technológia megfelel az elérhető legjobb technológiának a bűzterheléssel járó komposztálási munkafázist zárt rendszerben, szabályozottan végzik, így a környezet terhelés minimális.
- *Annak igénye, hogy megelőzzék a baleseteket és a minimálisra csökkentsék ezek környezetre gyakorolt következményeit*

  A balesetek megelőzése érdekében a telephely őrzése, a komposztálási technológia ellenőrzése megoldott. A telep rendelkezik elfogadott üzemeltetési szabályzattal.

Az alkalmazott technológia levegővédelmi szempontból megfelel az elérhető legjobb technológiával szemben támasztott követelményeknek.

4.4.5. A közvetlen hatásterület lehatárolása:

A vizsgált diffúz légszennyező források, mint területi források geometriai középpontjának koordinátáit és a legközelebbi lakóépület irányának megfelelő szélirányban a területi források szélirányra merőleges keresztmetszeteit vettük figyelembe.

A terjedési vizsgálatokhoz az alábbi paramétereket használtuk fel:
- Átlagos talaj menti szélsebesség: 2,0 m/s
- Felületi érdesség: 0,1 (sík terület)
- Légköri állapot: Szepesi szerint 6-os kategória

A kibocsátott szennyezőanyagok levegőminőségre gyakorolt hatásainak modellezésénél a szennyező forrásokat területi forrásnak tekintettük az MSZ 21459/2-81 számú szabvány (Területi forrás és vonalforrás szennyező hatásának számítása) 2.1. –jában foglaltak alapján. A modellezéshez szükséges alapadatokat (források EOV koordinátái, területi források szélirányra merőleges szélességük és magasságuk) méretarányos térképről és helyszíni mérések alapján vettük figyelembe. A vizsgálatot NH_3 szennyező anyagra végeztük el, mivel ezen szennyezőanyag jellemzik legjobban a komposztálásból származó hatásokat. Metán kibocsájtás nem várható.
Az összes diffúz emisszió (bűz)forrást figyelembe véve légszennyezőanyag terjedési számítást elvégezve megállapítható, hogy diffúz források geometriai középpontjától számított 100 méteren belül a levegőminőségi határértéket meghaladó szennyezettségek alakulnak ki. Az MSZ 21457/4-80 szabvány, amely a turbulens szóródás mértékének meghatározását tartalmazza, annak 2.1 fejezete szerint a turbulens szóródási együtthatók 100 méternél nagyobb távolságra alkalmazhatók. Tehát az értékelés során figyelmen kívül kell hagyni a 100 méternél kisebb távolságokhoz tartozó koncentráció értékeket. Ennek figyelembe vételével megállapítható, hogy a levegőminőségi követelmények teljesülnek, mert a 100 méternél nagyobb távolság esetén a maximális szennyezés nagysága nem éri el az órás levegőminőségi határértékeket.
A szennyezettség területi eloszlása ismeretében a következő megállapítások tehetők:

NH_3 szennyezettség tekintetében:
- A komposztáló telep együttes hatásai nem okoznak levegőminőségi határérték túllépést.
- A maximális kapacitás melletti üzemállapot eredményeként sem várható az NH_3 szaghatása a lakóépületeknél (várható koncentráció 0,2-0,3 ug/m^3), a szagküszöb értéknél jóval alacsonyabb koncentrációk alakulhatnak ki.

Légszennyező forrás közvetlen hatásterületének meghatározása

A környezetvédelmi felülvizsgálat részét képezi a tevékenység levegőminőségre gyakorolt hatásait figyelembe véve a hatásterület meghatározása. Az egységes környezethasználati engedélyezésről szóló kormányrendelet előírja, hogy meg kell határozni a tevékenység közvetlen és a közvetett hatásterületét. Ezért a levegő védelméről szóló kormányrendeletben a pontforrásokra előírt hatásterület meghatározási módszert alkalmaztuk a levegővédelmi hatásterület megállapítására.
A hatásterületek meghatározásánál a Környezetvédelmi és Vízügyi Minisztérium „Adatok Hazánk Környezeti Állapotáról" című kiadványát vettük figyelembe alapszennyezettség értéknek. A tanulmány a K-Pusztán működő regionális háttér szennyezettség mérő állomásra ad meg ammónium aerosol koncentrációkra éves átlagos értékeket, amely több év átlagát figyelembe véve 3 ug/m^3-t jelent. Ezt tekintettük alapszennyezettség értéknek.
A három módszerrel meghatározott hatásterület nagyságokat az alábbi táblázatok tartalmazzák. A legnagyobb hatásterületet a vizsgált szennyezőanyagok közül a jogszabály szerinti „a" módszert nem alkalmaztuk mivel a csúcskoncentrációk a vizsgált objektum geometriai középpontjától 100 méteren

belül van. A terjedés számítási módszer előírások szerint a szennyezettségi adatok 100 méternél nagyobb távolság esetén értékelhetők.

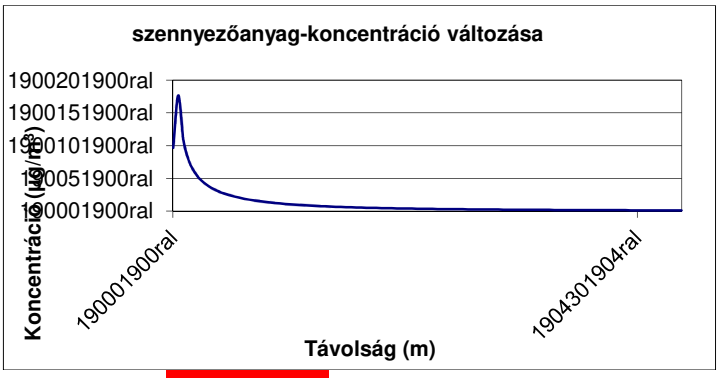

$C_{Gmax:}$ 17,6645243 µg/m^3 8,832262 %-a az órás szennyezettségi határértéknek a szennyezés

A hatásterületek nagyságát az alábbi táblázatban adtuk meg :

Módszer	**Levegőminőségi határérték ug/m^3 NH_3**	**Hatásterület NH_3 -ra**
„A”	**14,13**	**74 m**
„B”	**20**	**-**
„C”	**36**	**-**

Az „A” „B” és „C” módszerekkel meghatározott hatásterület közül a telep az „A” módszer adja a legnagyobb hatásterületet, amely a telep súlypontjától számított 74 m sugarú kör lesz. A hatásterületbe nem esik lakóépület.
A teljes telep levegőminőségre gyakorolt hatásainak vizsgálata azt igazolta, hogy a megfelelő távolságban van a lakóépületektől, a hatásainak eredményeképpen a levegőminőségi követelmények teljesülnek. Lakossági panaszbejelentés nem volt.
Az üzemeltető kötelezettsége, a tevékenységet ezen túl is úgy folytatni, hogy a lehető legkevésbé terhelje a környezetet.

A hiánypótlás szerinti meg kell határozni a tervezett tevékenység szagvédelmi hatásterületét a légszennyező források határától a vonatkozó jogszabályban foglalt tervezési irányértékek, a legnagyobb teljesítmény-kihasználás és kedvezőtlen terjedési viszonyok mellett, a domborzat, a védőelemek és a védendő területek, építmények figyelembe vételével. A szagvédelmi hatásterület meghatározásakor figyelembe kell venni a közeli szennyvíztelep tevékenységét is, mivel a környezeti hatások összeadódhatnak, valamint az ingatlanhatárokat jelölő, helyrajzi számos, méretarányos térképen be kell mutatni a tervezett tevékenységre vonatkozóan a légszennyező források határától számított szagvédelmi hatásterületet (1,5 SZE/m^3) és a 300 méter távolságban lehatárolt területet, az esetleges védendő ingatlanok pl. lakóépületek feltüntetésével.
A jelenlegi és a tervezett kapacitás nem változik, csak arányaiban, ami nem jelent a számítási módszerben változást. Így a hatásterület a maximális egyszerre ottárolt mennyiséggel a komposztáló színek, mint **épületek határtól számított 74 méter lesz.**

A szomszédos 0516/2 hrsz-on lévő szennyvíztelep rekonstrukción esett át. A szaghatás mérséklését és a környezeti megfelelőség növelését célzó jelentős fejlesztések történtek. A telep átfogó korszerűsítésére és kapacitásfejlesztésére a KEHOP-2.2.2.-15-2019-00141 számú nagy volumenű projekt valósult meg, melyet az Európai Unió és a magyar állam közel 1,8 milliárd forint vissza nem

térítendő támogatással finanszírozott. A projekt tényleges befejezési dátuma 2023. december 15. volt. A fejlesztés célja egy korszerű szennyvíztisztító telep kiépítése volt. A korszerűsítés többek között magában foglalta:

- Új biológiai tisztító rendszer és utószűrő technológia bevezetését.
- Új gravitációs iszapsűrítő építését.
- Új víztelenítő csigaprés üzembe helyezését, valamint a meglévő iszapszikkasztó műtárgy felújítását.
- Ezek a fejlesztések a szaghatások csökkentését szolgálják a korszerűbb iszapkezelés és tisztítás révén.

A telep a fejlesztést követően eleveniszapos, oxidációs biológiai tisztítási rendszerű, kémiai P-eltávolítással működik.

A terület idei szélviszonyait az alábbi ábra szemlélteti.

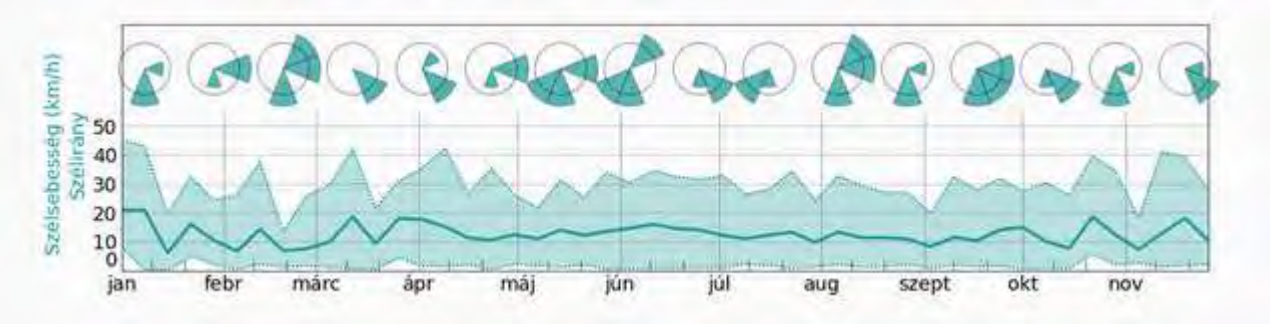

A levegővédelmével kapcsolatos egyes szabályokról szóló többször módosított 306/2010.(XII.23.) Kormányrendelet („R") figyelembevételével közvetlen hatásterületet diffúz esetében megállapítani nem lehet. A „R" 2 sz. melléklet szerint a komposztálás technológia, a nem veszélyes hulladékok ártalmatlanítását végző telephelyek 50 tonna/nap kapacitáson felül jelentős levegőterhelést okozó bűzös tevékenységnek minősül ezért a védelmi övezet sugarának nagysága legalább 500, de legfeljebb 1000 méter.
A 23/2003.(XII. 29.) KvVM rendelet 2. számú melléklet 4.1 pontja alapján a lakóházaktól 500 m távolságon belül elhelyezkedő biohulladék-kezelő telepek esetében műszaki intézkedésekkel csökkenteni kell a bűzkibocsátást. Az új technológiánál a jelentős bűzkibocsátással járó komposztálási fázis zárt, bűz nem terheli a környezetet.

A 2024 évi olfaktometriás mérés alapján a hatásterület **164 m sugarú kör** a kibocsájtó források súllyozott középpontja körül. Figyelembe véve, hogy ez a nyári időszakban történt, ez igazolja az átlagos számítási eredményeket, azonban hatásterületnek ezt kell tekinteni. *(13. sz. melléklet).*

Azon megfontolásból, hogy komposztáló telepnél mért értékekben a szennyvíztelep szaghatása is kimérésre került, valamint, hogy a tevékenységek levegőminőségre gyakorolt hatásai tekintetében meghatározó szerepe van a diffúz légszennyezőanyag kibocsátásnak, ami tulajdonképpen a tárolásból, manipulálásból a szerves anyag tartalom anaerob bomlástermékeinek környezeti levegőbe kerülését jelenti. A szennyvíztelep és a komposztáló telep által kezelt anyagokban lévő szerves anyagok anaerob bomlása során különböző típusú, szerkezetű szénhidrogének keletkeznek (szerves alkoholok, aldehidek, szulfid típusú szerves vegyületek és ammónia). A bomlástermékek jelentős része nem tartozik azon légszennyező anyagok körébe, amelyek levegőminőségi határértékekkel szabályozottak. Ezeket az anyagokat a szakirodalom az összetételükkel egyértelműen nem jellemezhető bűzanyagok kategóriába sorolja. A felsorolt bűzkeltő anyagok közül a 4/2011 (I.14.)VM rendelet az ammóniára és a kén-hidrogénekre állapít meg 60 perces és 24 órás tervezési irányértékeket, amit a vizsgálataink

alapjának tekintünk. A szaganyagoknak azt a koncentrációját, amelyet az ember orra észrevesz „szagküszöb" értéknek nevezzük. Az alábbi táblázatban megadjuk azon anyagok levegőminőségi határértékeit és szagküszöb értékét (Sípos Zoltán: Ipari levegőtisztaság-védelem, Műszaki Könyvkiadó, 1987) amelyek mint bűzös anyagok az adott tevékenység környezeti hatásai tekintetében maghatározóak. (A szkatol szintén a szerves anyag bomlásából származó szerves anyag, amely szagküszöb értékét tekintve a legbűzösebb vegyületnek minősül, azonban a technológiák tekintetében mennyiségi vonatkozásban az ammónia szerepe nagyobb levegőminőségi szempontból.)

A komposztáló telepen az össz kapacitás nem változik, de arányaiban a maximálisan ottárolható anyagok bűz szempontjából legkedvezőtlenebb állapottal lefuttatva a modellezést a jellemző széliránynak megfelelő és a lakott terület felé lehetséges esetekben a hatásterület a jelenleg mért 93 m-164 m helyett maximum 200-240 m-re nőhet, de ez egy felülbecsült elméleti maximum érték, amit a következő szagméréskor lehet ellenőrizni.

Aszennyvíztelepre vonatkozóan nem áll rendelkezésünkre laborvizsgálat és pontos terület nagyságok sem, így csak más hasonló méretű szennyvíztelep tapasztalati értékeit tudtuk felhasználni, mint tájékoztató számítást.
Hangsúlyozzuk, hogy a komposztáló telep szagmérésénél a szennyvíztelep szaghatása is mérésre és számításra került, így a rendezési terven szereplő határokkal együtt évényes hatásterületeket a mellékleten ábrázoltuk a kért 300 m-es körrel együtt.

4.5. Zaj- és rezgéskibocsátás

4.5.1. Zajforrások leírása

A komposztáló telep Dévaványa település külterületén, a települési szennyvíztisztító telep szomszédságában, „*Khu - hulladékudvar övezete"* besorolású területen működik. A telephely megközelítése Dévaványa – Körösladány közútról Dévaványa belterület határánál DNy-i irányban leágazó 0519. sz. úton lehetséges. A helyszín léptékhelyes elrendezését a mellékelt *Dévaványa hatályos szabályozási tervlapjainak* felhasználásával készült helyszínrajzok szemléltetik.. Környezetének léptékhelyes elrendezését a ***14. sz. melléklet*** szemlélteti.

A határoló területek beépítése:
É-i, ÉNy-i irány A komposztálótelep közvetlenül *Eg, Ev*- gazdasági és védelmi célú erdőterületekkel szomszédos. Távolabb Mk – kertes mezőgazdasági, és Gip – nagytelkes ipari területek határolják el Dévaványa belterületétől. A legközelebbi védendő létesítmények, falusias lakóterületen álló családi házak, 1000 méterre állnak.
Ny-i irány A komposztálótelep mellett, zajvédelmi szempontból nem védendő mezőgazdasági területekkel valamint gazdasági célú erdőterületekkel körülvéve, a települési szennyvíztelep működik.
D-i és K-i irány D-re halad a Körösnagyharsány–Vésztő–Gyoma-vasútvonal a MÁV 127-es számú egyvágányú, nem villamosított 84 km hosszú mellékvonala. Személyszállítás jelenleg csak Vésztő és Gyoma között történik. Zajvédelmi szempontból nem védendő mezőgazdasági területek valamint gazdasági célú erdőterületek találhatók.

A terület helyszínrajzait a 8. sz. mellékletben közöljük.
A zajforrások helyzetét a mellékelt térképvázlaton jelöljük, működésük jellemzőit az alábbi *táblázatban* foglaljuk össze.
A komposztáló telep kapacitásbővítéséhez a jelenlegi infrastruktúra lehetőséget ad, a megfelelő létesítmények, gépi berendezések rendelkezésre állnak.

A telephelyre közúton beszállított hulladékok, állati melléktermékek, segédanyagok azonosítása, és átvétele szállítási dokumentáció ismeretében, mérlegelésnél, szemrevételezéssel történik.
A telephelyre beszállított gallyas zöldhulladékot – a fedett tároló és a kerítés között kialakított – 250 m2-es murvás területen tárolják az aprításig. Az itt átmenetileg tárolható maximális mennyiség 400 m3 (250 tonna). Az előkészítés során a gallyas zöldhulladék aprítását külső szolgáltatóval végeztetik, aki évente 1-2 alkalommal vonul fel egy célgéppel. A *93/2007. (XII.18.) KvVM rendelet 1§ (3) szerint ez* ***nem minősül rendszeresen előforduló üzemelési állapotnak***, a zajkibocsátás értékelésnél nem vettük figyelembe.

Az aprított gallyas zöldhulladékot, valamint a telephelyre beérkező, aprítást nem igénylő hulladékokat, illetve állati melléktermékeket közvetlenül a fedett komposztáló egyik részében prizmába (I. halom) helyezik egy kb. 10-15 cm vastag szalmás trágyaágyra. A kezelendő anyagokat és a kezeléshez szükséges segédanyagokat (szalmás trágya, szalma) megfelelő arányban ***homlokrakodóval*** keverik össze és a szagemisszió csökkentése érdekében a prizma tetejét kb. 10-12 cm vastagságban szalmaréteggel fedik. 2-3 hét elteltével az anyagot átkeverik a fedett komposztálón belül egy másik prizmahelyre (II. halom). Az átkeverést függőleges tengelyű, oldallemezekkel ellátott ***szervestrágya-szóróval*** végzik. A komposztálási folyamat paramétereit és az elvégzett tevékenységeket a prizmanaplóban rögzítik. A telephelyen mindenfajta manipulációs tevékenységet csak abban az esetben végeznek, amikor nem lakott terület felé fúj szél. A kész komposztot, melynek vizsgálati eredményei megfelelnek a jogszabályi határértékeknek, talajvédelmi engedély alapján mezőgazdasági területre helyezik ki, vagy forgalomba hozatali és felhasználási engedély alapján értékesítik.

A technológia létesítményei:

- ***Komposztáló szín I.:*** 25x45 méter befogadó méretű egy terű fedett, oldalt nyitott kialakítású, acélteherhordó szerkezetű, nyeregtetős építmény
- ***Komposztáló szín II.:*** 25x45 méter befogadó méretű egy terű fedett, oldalt nyitott kialakítású, acélteherhordó szerkezetű, nyeregtetős építmény

A tevékenység során használt gépi berendezések:

- alapanyag beszállítás - pótkocsis traktor, konténeres teherautó, billenőplatós jármű
- homlokrakodó, John Deere 3220 (92 kW) (van egy Manitou 735 74,5 kW, de mivel egy gépkezelő van, egyszerre csak egy gép üzemel, így a nagyobb teljesítményűt vettük alapul.)
- Metal fach N-267 típusú, 8 tonnás trágyaszóró, Landíni 6-175L traktor
- csurgalék szivattyú

Működési idő: beszállítás, keverés 6:00-14:00 között, éjjel nincs tevékenység

4.5.2. Vonatkozó zajelőírások, határértékek

A környezeti zaj- és rezgésterhelési határértékek megállapításáról szóló *27/2008. (XII. 3.) KvVM-EüM együttes rendelet* tartalmazza környezeti zaj határértékeit, *1. számú melléklete* az üzemi zaj megengedett értékeit rögzíti.

A vizsgált komposztálóteleptől É-i irányban található falusias lakóterület (Lf) besorolású településrészen a következő határértékek érvényesítendők:

- ***nappal (06-22 h): 50 dB; éjszaka (22-06 h): 40 dB***

A *284/2007. (X. 29.) Korm. rendelet* (a környezeti zaj és rezgés elleni védelem egyes szabályairól) bizonyos eljárásokban, ill. az ezt követı hatósági eljárásokban előírja (közvetlen zaj-) hatásterület kijelölését, a következők szerint:

„6. § (1) A létesítmény zajvédelmi szempontú hatásterületének (a környezeti zajforrás hatásterületének) határa az a vonal, ahol a zajforrástól származó zajterhelés:

- *a) 10 dB-lel kisebb, mint a zajterhelési határérték, ha a háttérterhelés is legalább 10 dB- lel alacsonyabb, mint a határérték,*
- *b) egyenlő a háttérterheléssel, ha a háttérterhelés kisebb a zajterhelési határértéknél, de ez az eltérés nem nagyobb, mint 10 dB,*
- *c) egyenlő a zajterhelési határértékkel, ha a háttérterhelés nagyobb, mint a határérték,*
- *d) zajtól nem védendő környezetben – gazdasági területek kivételével – egyenlő a zajforrásra vonatkozó, üdülőterületre megállapított zajterhelési határértékkel,*
- *e) gazdasági területek zajtól nem védendő részén nappal (6:00-22:00) 55 dB, éjjel (6:00-22:00) 45 dB."*

Közvetett hatásterület kijelölésére a következők a szabályok:
„7. § (1) Új tevékenység telepítéséhez és megvalósításához szükséges szállítási tevékenység hatásterülete az a szállítási útvonalakkal szomszédos, zajtól védendő terület, amelyen a szállítási, fuvarozási tevékenység legalább 3 dB mértékű járulékos zajterhelés-változást okoz."

A kapacitásbővítés után várható zajkibocsátás számításához és a hatásterület megállapításához a rendelkezésre álló dokumentációk adatai mellett korábbi, hasonló létesítmények vizsgálata során nyert zajmérési adatokat használtunk fel.

4.5.3. A létesítmény zajkibocsátásának számítása:

A komposztáló telep kapacitásbővítéséhez kapcsolódó zajterjedés számítások az üzemeltető által biztosított üzemviteli alapadatok felhasználásával, a vonatkozó *93/2007. (XII.18.) KvVM rendelet* melléklete, valamint az *MSZ 15036:2002 - Hangterjedés szabadban* szabvány előírásai szerint történik. Az üzemeltető elmondása alapján, a telepen végzett gépi munka (komposzt keverése, átrakása) a tervezett feldolgozási mennyiség mellett sem haladja meg a napi 6 órát. A jellemzően és legtöbbet használt homlokrakodó hangteljesítményszintje a gyártói adattábla szerint 105 dB LwA. A telepre történő beszállítás gyors, a járművek lebillentik az alapanyagokat és távoznak. Az elszállításkor szükséges rakodás egy kamion esetében nem több 20 percnél, a járműveket közben nem szükséges járatni. Mindezek alapján a logisztikai járműforgalom effektív ideje napi 1 órában került figyelembe vételre.

zajforrás	**LW,i [dBA]**	**t aktív [óra]**	**LW,8 óra [dBA]**
John Deere 3220 típ. homlokrakodó	105,0	6,0	103,8
teherforgalom (kamion, nyerges, konténeres járművek)	94,0 [1]	1	85,0
		összegezve:	**103,8**

[1] korábbi mérések tapasztalati értéke

A legközelebb eső védendő lakóházra (falusias lakóterületen 1000 méter távolságban), a Kőrösladányi u. 140. (3235 hrsz.) ingatlanra számítjuk ki a várható hangnyomásszintet:

Vizsgálati irány és hely: É, ÉK - Lf2 - lakóterület, Kőrösladányi u. 140.					
hangteljesítményszint, építés	a zajforrás iránytényezője	irányítási tényező	távolságtól függő tényező	összes hangnyomásszint csökkenés	**a terhelési (észlelési) pontban fellépő hangnyomásszint**
Lw [dBA]	KIR	K□	Kd	ÍK	Lt [dBA]
103.8	0	0	71.0	6.7	**26.1**
d- távolság [m]	**1000**				
a levegő hangelnyelő hatása (KL)	1.93				

a talaj és a talajközeli meteorológia miatti csillapodás (Km)	4.73
a növényzet csillapító hatása (Kn)	0.00
a beépítettség miatti szintcsökkenés (KB)	0.00
akadályok hangárnyékoló hatása (Ke)	0.00
talajszint feletti közepes magasság (hm)	2

A számított eredményből látszik, a komposztáló telep kapacitásbővítése várhatóan nem okoz határértéket meghaladó zajkibocsátást, nagy biztonsággal a terhelési határérték alatt marad.

4.5.4. A telephely hatásterületének számítása

A rendelet 2. §-ának (l) bekezdése szerint a *„háttérterhelés: a környezeti zajforrás hatásterületén a vizsgált forrás működése nélkül, de a forrás típusának megfelelő zajterhelés”*; azaz – legalábbis elvben – az egyéb üzemi zajok alkotják a háttérterhelést, az érintett (védett) területeken uralkodó egyéb zajok nem. A háttérzaj különféle eredetű összetevői azonban az esetek nagy részében nem különíthetők el egymástól.

A komposztáló telep környezetében található más üzemi létesítményként a települési szennyvíztisztító telepet, valamint a dévaványai lakossági hulladékgyűjtő udvart említhetjük. A területtől délre haladó vasúti mellékvonal forgalma a Máv-Start-menetrend alapján napi hét vonatpár, óránként halad el egy személyvonat. Tekintettel a komposztáló telephez legközelebb eső védendő terület (falusias lakóterület) 1000 méter távolságára, biztonságosan kijelenthető, hogy a lakóterület háttérterhelésére az említett létesítmények nincsenek hatással, azt a Kőrösladányi utcán zajló közúti közlekedés és a természeti hangok határozzák meg.

Ha a hatásterület valamelyik napszakban a védett részek besorolásához tartozó *lehetséges legszigorúbb kritérium szerint* is biztonsággal távol marad, a védett területtől kijelölhetjük eszerint a határt, nem szükséges a háttérzaj tényleges felmérése, a háttérzaj konkrét ismerete érdemben nem befolyásolja a hatásterület kiterjedését.

Esetünkben a fentiek szerint jártunk el, a *lehetséges legszigorúbb kritériumot* vettük figyelembe:
***LAH,* üzem, nappal: 40 dB**

Vizsgálati irány és hely: É, ÉK - Lf2 - lakóterület, Kőrösladányi u. 140.					
hangteljesítményszint, építés	a zajforrás iránytényezője	irányítási tényező	távolságtól függő tényező	összes hangnyomásszint csökkenés	a terhelési (észlelési) pontban fellépő hangnyomásszint
Lw [dBA]	KIR	K□	Kd	ÍK	Lt [dBA]
103.8	0	0	58.8	5.0	**40.0**

d- távolság [m]	**245**
a levegő hangelnyelő hatása (KL)	0.47

Hatásterületi fedettség nincs.

a talaj és a talajközeli meteorológia miatti csillapodás (Km)	4.50
a növényzet csillapító hatása (Kn)	0.00
a beépítettség miatti szintcsökkenés (KB)	0.00
akadályok hangárnyékoló hatása (Ke)	0.00
talajszint feletti közepes magasság (hm)	2

A zajjal valóságosan vagy potenciálisan érintett gazdasági, mezőgazdasági, erdő, vízügyi, és közlekedési zónákban a település helyi építési szabályzata értelmében védett objektumok nem helyezhetők el, tehát a kialakult szakhatósági gyakorlatnak megfelelően a kritériumaik szerinti, formális hatásterület-részek meghatározásától el lehet tekinteni.

A telephelyen éjjel nincs tevékenység. A nappali megítélési időre jellemző, a rendszeresen előforduló legnagyobb környezeti zajkibocsátású üzemelési üzemállapotban keltett zajból adódó *hatásterületi határt kijelölő közelítő görbe-szakaszok sugarának számítási adatai táblázatokon keresztül követhetők.* A számított egyenértékű szintekből határoztuk meg azt a távolságot ahol a létesítménytől származó zajkibocsátás megegyezik a hatásterület határára jellemző értékkel.

A közvetlen hatásterületet a *mellékletben közölt, Dévaványa* hatályos szabályozási tervlapjainak felhasználásával készült helyszínrajzon ábrázoltuk.

A telep járműforgalmának érdemi megnövekedése okán vizsgáltuk közvetett hatásterület feltételeit. A Magyar Közút Nonprofit Zrt., *Az országos közutak 2021. évre vonatkozó keresztmetszeti forgalma* című kiadvány alapján, a 4205 számú összekötő út e szakaszára napi 193 db nehéz motoros jármű, *Az országos közutak 2023. évre vonatkozó keresztmetszeti forgalma* című kiadvány alapján, a 4205 számú összekötő út e szakaszára napi 212 db nehéz motoros jármű elhaladásával számolhatunk. A telep üzemeltetéséhez kapcsolódó járműforgalom növekedés napi 3-4 jármű, ami nem jelent 3 dB zajnövekedést a közutak vonatkozásában. Ilyen esetben a vonatkozó szabályozás értelmében ***közvetett hatásterületet nem keletkezik***.

4.5.5. A vizsgálat értékelése:

Az elvégzett, helyszíni felmérésen alapuló zajvédelmi vizsgálat eredményei alapján kijelenthető: a kapacitásbővítést követően a teljes komposztáló telep működése a *zajvédelmi előírásoknak biztonsággal megfelel.* A létesítmény közvetlen hatásterülete *védett területekkel nem kerül* fedésbe, ennek folytán zajkibocsátási határértékek iránti kérelem benyújtása nem szükséges. A zajterhelési határérték a védett területen biztonsággal teljesül, érzékeny területeken zaj-, illetve rezgésártalomra nem kell számítani.

4.5.6. Összefoglalás, javaslatok

A megadott üzemvitel mellet a telephely a vonatkozó zajvédelmi előírásokat kielégíti, a szomszédos területek környezetvédelmi érdekeit nem sérti.

4.6. Az élővilágra vonatkozó környezetterhelés és igénybevétel meghatározása

Növényföldrajzi szempontból a Dévaványai-sík a holocén óta az erdőssztyeppövezetbe tartozik, de a természetes növénytakaró napjainkra az árterekre húzódott vissza, ahol foltokban a honos puhafás ligeterdők is fennmaradtak. A síkság mintegy 30%-át szikes gyepek, valamint kisebb területeken löszgyepek összefüggő foltjai tarkítják. Jellemző növénytárulások a szikes ürmöspuszták (karcsú kerep(wd), sziki here(wd), cérnahere(wd), sávos here(wd), pusztai here(wd), sudár here(wd)), a vakszikesek (bárányparéj(wd), hamvas seprőparéj(wd)), a sziki ecsetpázsitosok (kisvirágú kakukktorma(wd), kisfészkű aszat(wd), pocsolyalátonya(wd), pajzsos víziboglárka (Ranunculus peltatus), sugaras víziboglárka(wd), buglyos boglárka(wd)), a löszgyepek (gumós macskahere), a sziki magaskórósok (bárányürüm, réti őszirózsa(wd), sziki kocsord), a löszmezsgyék (nyúlánk sárma(wd)) és töltések növényzete (kecskebúza(wd), taréjos búzafű, cingár gombafű(wd), sáfrányos imola(wd), heverő seprűfű(wd)). A csatornák és folyóvizek hínárállományát jellemzően sulyom és tündérfátyol alkotja.
A szikes gyepek ritka reliktumfaja a pusztai tyúktaréj(wd), ezen kívül azonban az endemikus növényfajok száma alacsony. A korábban honos debreceni torma, lápi galaj(wd) és négylevelű mételyfű mára eltűnt. A szikeseken újabban megjelent, flóraidegen özönfaj az egyenes forrásfű(wd).

A telepen és környezetében a következő élőhelyek különíthetők el:
- a telep területe,
- a telep közvetlen környéke:

A telepen a burkolatlan felületen fűvesítve van, ami a rendszeres kaszálás miatt elvétve szőrös disznóparéj (Amaranthus retroflexus), fekete üröm (Artemisia vulgaris), ligeti seprence (Erigeron strigosus) taálható, mely a parlagok gyakori növénye tenyészik nagy számban. Az útszéli gyomtársulásokban gyakori a gilisztaűző varádics (Tanacetum vulgare), mely féreg- és molyirtó szer, de allergén növény is egyben, valamint a héjakút mácsonya (Dipsagus laciniatus) magas kórói emelkedtek ki a növényzetből a bejárás során Szintén tömeges a mezei katáng (Cichoriüm intybus), ami a gyomtársulásokban közönséges növény. Néhány tő mérgező csattanó maszlag (Datura stramonium), mely szereti" a laza talajt, is előfordul. A réteken, legelőkön és a gyomtársulásokban mindenütt gyakori murok (Daucus carota) virágzás utáni gömbösen összehajló ernyői szintén kiemelkednek az alacsonyabb növényzetből. A betyárkóró (Erigeron canadensis) kaszatterméseit messzire szállítja a szél. Előfordult még kaporlevelű ebszékfű (Tripleurospermum inodorum), mely szintén a gyomtársulások gyakori faja. A réti here (Trifolium pratense) vagy másképpen lóhere az üde gyomtársulásokat kedveli. A fehér mécsvirág (Melandrium album), mely éjszaka nyílik és illatozik szintén a gyomállományok tagja. A közönséges cickafark (Achillea millefolium), ami a Dunántúlon gyakori a nitrogéntartalmú talajokon is, szintén nagyobb számban tenyészik a területen. Az elszáradt lórom (Rumex sp.) terméses példányait találtuk. A mezei csorbóka (Sonchus arvensis) az üde gyomtársulásokban június - november között virít. Kedveli a tápanyagban dús, nitrogéntartalmú talajt. Gyomállományokban, törmelékes helyen fordul elő. Az enyhe télkezdetnek köszönhetően még mindig zöld vagy újra kizöldült néhány növény, így a pásztortáska (Capsella bursa-pastoris), mely a szántóföldeken gyomállományokat alkotó faj. A piros árvacsalán (Laminium purpureum) kedveli a tápanyagban dús agyagtalajokat és igen gyakori. A pongyola pitypang (Taraxacum officinale) bármely termő helyen megterem, tömeges és gyakori a bolygatott termőhelyeken, gyomtársulásokban. A tyúkhúr (Stellaria media) heverő, dúsan ágasszárú, az alsóbb csomókon legyökerező párnás növény. A lándzsás útifű (plantago lanceolata) és a nagy útifű (Plantago major) levelei tőrózsát alkotnak, többnyire a taposott gyomtársulásokat jellemzik, ezek szintén allergén fajok. Az egyszikűek közül a legnagyobb egyed számban a zöld muhar (Setaria viridis) fordul elő, mely az útszéli gyomtársulásokban nagyon gyakori. Szintén tömeges itt a telepen a ragadós muhar (Setaria verticillata), melynek kb. 4-10 cm hosszú virágzat és terméses kalásza ruházatra, állatok bundájára ráakaszkodik, rátapad.

A nyári és őszi időszakban többféle lepkét láttunk már ezen a területen nappali pávaszemet (Inachis io), bogáncslepke (Vanessa cardui), kis fehérsávos lepke (Neptis hylas ssp. aceris), káposzta lepke (Pieris brassicae).
Gyakran táplálkozik a területen fácán (phasianus colchicus), a bejáráskor csak a hangját hallottuk. A telepet felkeresik őzek (Capreolus capreolus) és vörös rókák (Vulpe vulpes) is, még nappal is megfigyelhetők, azonban a telephelyre nem tudnak bejutni, mivel védett, körbekerített.

A bokrosokra jellemző a nitrogénkedvelő fekete bodza (Sambucus nigra) csoportja, mely kiemelkedik a gyomtársulásból. Az erdei iszalag (Clematis vitalba) - egy igazi lián - a cserjékre fut fel, itt a bodzákat borítja, vattapamacsokként ülő terméseit a szél szállítja majd el. Most a vándorló énekesek pihenő és táplálkozó helye. A hamvas szeder (Rubus caesius) áthatolhatatlanul övezi a bokorcsoportot. A bejáráskor ökörszem (Troglodytes troglodytes) cserregőhangjára figyeltünk fel, mely a földön keresi táplálékát, apróbb rovarokat, esetlegesen fű magvakat is fogyaszt. A megfigyelt citromsármányok (Emberiza citrinella) és kenderike (Carduelis cannabina) csapat egyaránt gyommagvakkal táplálkoznak télen.

A telep területére télen vetési varjú (Corvus ftugilegus) csapatok járnak.

A telepen és közvetlen környékén nem találunk védelemre érdemes élőhelyet és nincs is védett terület. A védett élőlények a területen kóborlók.

Érzékeny területnek tekinthető az országos jelentőségű természetvédelmi terület a Dévaványa külterületének északi részén, a Körös-Maros Nemzeti Park által kezelt, védett természeti területek.
A terület nem érint NATURA 2000-es területet vagy egyéb természetvédelmi területet.

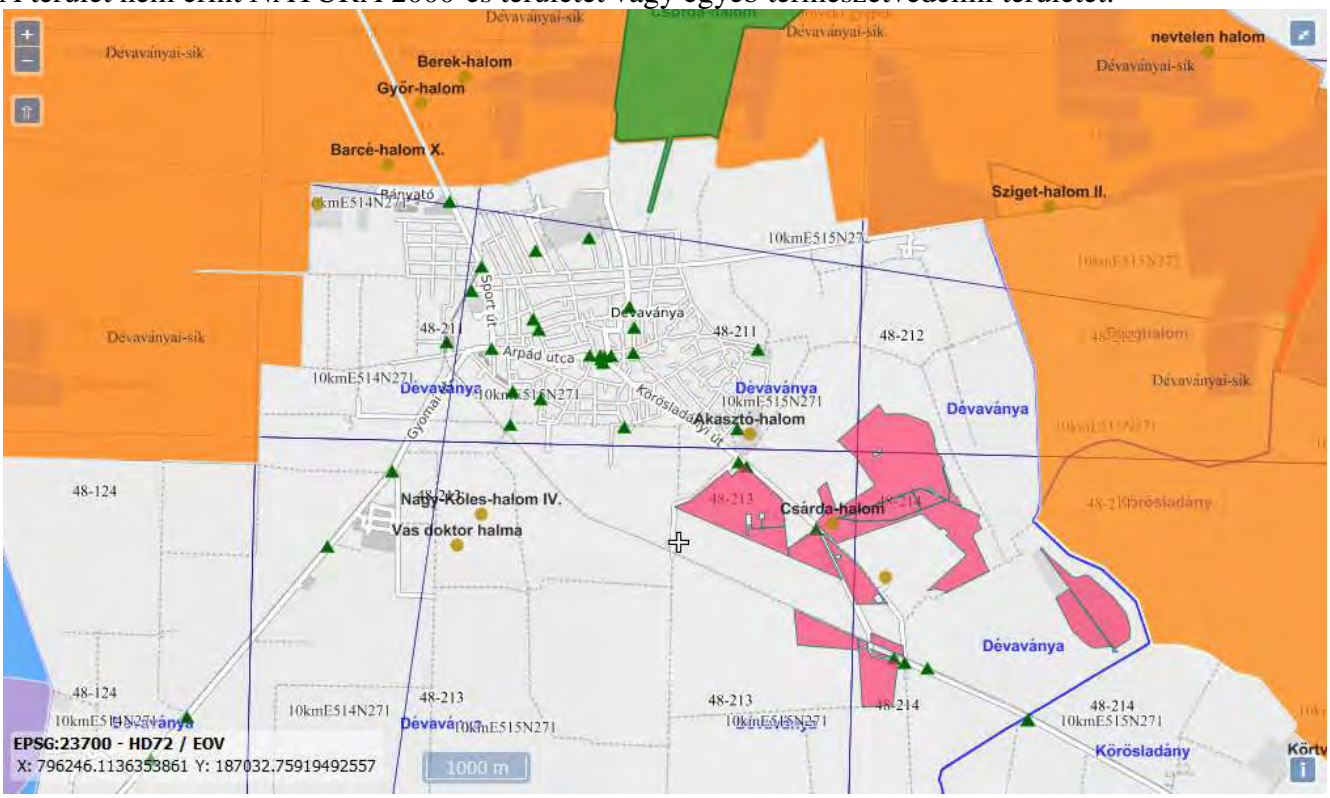

╬-Komposztáló telep.

4.7. Monitoring rendszer

A komposztáló telep hatásának vizsgálatára a BIOKOMPOSZTG Zrt. monitoring rendszert üzemeltet a 35400/3150-4/2023.ált. számú határozattal módosított – **35400/2753-10/2020.ált.** számú vízjogi üzemeltetési engedély alapján.

A komposzttelep hatásának vizsgálatára a meglévő monitoring rendszer 2040. március 31-ig érvényes. A furatok helyett állandósított figyelőkutak kerültek kialakításra.

A vizsgálatokat az engedélyben előírtaknak megfelelően évente kell elvégezni szeptember hónapban általános vízkémiai komponensek koncentráció meghatározásával. A vízmintavétellel egyidejűleg mérik a talajvízszinteket. Jelenleg előírt monitoring létesítmények:

Kút jele	EOV koordináták		A kutak adatai			
	X	Y	talpmélység	Csövezés	Szűrőzés	VOR
AD-1 **e-3005-38**	187099	796241	6,00 m	+0,50- -0,50 m-ig Ø160 mm-es acélcső +0,50- -6,00 m-ig Ø110/100 mm-es PVC	-1,00 és -5,50 m között	ASH252
AD-2 **e-3005-39**	186999	796292	6,00 m	+0,50- -0,50 m-ig Ø160 mm-es acélcső +0,50- -6,00 m-ig Ø110/100 mm-es PVC	-1,00 és -5,50 m között	ASH254

Mintavétel gyakorisága: évente egy alkalommal, szeptember hónapban.

Vizsgálandó paraméterek: pH, vezetőképesség, KOIp, ammónium, nitrát, nitrit, foszfát, szulfát, klorid, nátrium.

5. RENDKÍVÜLI ESEMÉNYEK

5.1. Rendkívüli esemény, meghibásodás, illetve üzemzavar miatt a környezetbe került vagy várhatóan környezetbe kerülő szennyezőanyagok mennyiségének és minőségének meghatározása

Az állati melléktermékek, hulladékok szállítását külső vállalkozók végzik. A szállítás során bekövetkezett balesetnél csak a szállítójárművek befogadóképességének – ez jelenleg 50-60 m^3 szennyvíz iszap esetén és 5-7 m^3 állati melléktermékeket szállító konténerek esetén - megfelelő mennyiségű, könnyen felszedhető állati melléktermék és szennyvíziszap/fermentációs maradék szóródhat el.

Csurgalékvíz elfolyással a gyűjtőakna és visszalocsolás miatt nem kell számolni.
A komposztáláshoz használt szalma kigyulladása esetén korom, szénmonoxid és egyéb légszennyező anyagok kerülhetnek a levegőbe. Mennyiségük a tűzoltóság hatékonyságának függvénye.
A járművek, erőgépek meghibásodásakor az olaj környezetbe jutását felitató anyag kihelyezésével gátolják meg.

A lokalizáció és kárelhárítás során keletkezett szennyezett felitatóanyagokat összegyűjtik és veszélyes hulladékként kezelik.

5.2. A környezetveszélyeztetés megelőzése, a környezetkárosodás elhárítására tett és tervezett intézkedések, haváriatervek bemutatása

A komposztáló telep napi 24 órán át őrzött, zárt, térvilágítással ellátott, a személyzet mobil telefonnal van ellátva.
A kezelőtelep agyagtalajára esetlegesen elszóródó hulladékok lapáttal vagy markolóval eltávolíthatók.
A csurgalékvíz tárolása biztosított.
A szalmabálák meggyulladása esetén a tűzoltóságot tudják riasztani.
A telephelynek a munkavédelmi és tűzvédelmi szabályzata van, külön haváriatervek kidolgozása nem indokolt.
Az üzemeltető folyamatosan ellenőrzi technológiai berendezéseinek állapotát, szükség esetén azonnal megteszi a szükséges beavatkozást (karbantartás). Tevékenysége során a biztonságtechnikai környezetvédelmi és környezetegészségügyi előírásokat mindig figyelembe veszi.

A dolgozók munka és balesetvédelmi oktatása rendszeres, oktatásukban fontos szerepet játszik a környezetvédelemmel kapcsolatos potenciális veszélyhelyzetek kijelölése és annak megelőzési lehetőségeinek bemutatása.
A telepvezető minden egyes telepbejárásnál ellenőrzi az alkalmazott műtárgyak műszaki állapotát.

Az előzőekben részletezett ismertetésből kitűnik, hogy a Dévaványai komposztáló telephelyen folyó tevékenység jellegéből adódik, hogy nagymértékű és rendkívüli vízszennyeződés bekövetkezésének valószínűsége kicsi.

6. A HULLADÉK HASZNOSÍTÁS TECHNOLÓGIÁINAK ÉS BERENDEZÉSEINEK ÖSSZEHASONLÍTÁSA AZ ELÉRHETŐ LEGJOBB TECHNOLÓGIÁVAL

A „*Slaughterhouses and Animal By-products Industries (Vágóhidak és állati melléktermékek feldolgozása)”* BREF dokumentumban az alábbi néhány fontos technológiai szempontot emeli ki az állati melléktermékek komposztálásakor a szagkibocsátás nagyságával kapcsolatban:

BREF dokumentum szagkibocsátás nagyságával kapcsolatos technológiai szempontjai	**Megfelelés a BIOKOMPOSZT Zrt. Dévaványai komposztáló telepén**
A lehető leggyorsabban kell feldolgozni a beérkező alapanyagokat.	A szállítást végző járművek zárható, fedett konténerekkel vannak szerelve, kiürítés után az anyagok a lehető legrövidebb időn belül bekeverésre kerülnek.
A komposztálhatóság szempontjából megfelelő alapanyag keveréket kell előállítani.	A vonatkozó forgalomba hozatali és felhasználási engedélyekben rögzítésre került a felhasználható alapanyagok aránya.
Megfelelő oxigénellátottságot kell biztosítani a technológiai folyamat során.	Az intenzív érlelés folyamata szalmával takart prizmákban zajlik. Normál üzemállapot mellett a prizma megfelelő levegőztetése biztosított.
Jelentős szag képződik a bekeverésnél, a prizmák felrakásánál és átrakásánál.	Ezeket a munkafolyamatokat lehetőség szerint olyankor végzik, amikor nem lakott terület felé fúj a szél, továbbá törekszenek a folyamat minél hatékonyabb, gyorsabb elvégzésére.

Jelentős lehet a szagkibocsátás, ha nem megfelelően szabályozott a folyamat és nem megfelelő az alapanyag keverék (C/N, nedvességtartalom, struktúra).	A megfelelő nedvességtartalom a csurgalékvíz visszalocsolással biztosított. A levegőztetéssel történő átforgatással, illetve megfelelő mennyiségű és minőségű segédanyag hozzáadással a komposztáláshoz szükséges megfelelő struktúra biztosított.
Szagcsökkentést eredményez a csurgalékvíz zárt összegyűjtése.	A pangó csurgalékvizek összegyűjtésére tározó áll rendelkezésre.
Fontos a szennyezett felületek megfelelő gyakoriságú tisztítása.	A szennyezett felületek megfelelő gyakoriságú takarítására törekszenek. A komposzttéren keletkező csurgalékvizek elvezetése és tárolása biztosított.
A forgatást, felrakást, szállítást a szélviszonyok figyelembe vételével kell elvégezni.	A telephelyen belüli jelentősebb szagkibocsátással járó munkaműveleteket az időszakban végzik el, amikor nem lakott terület felé fúj a szél. A kánikulai időszakban szüneteltetik a komposzt kiszállítást.

A telepen az alábbi irányelvek, technológiák, intézkedések hivatottak biztosítani az elérhető legjobb technikának való megfelelést.
A környezetvédelmi irányításhoz kapcsolódóan BAT-nak számítanak a következők:

- Környezetvédelmi irányelvek kidolgozása,
- Bűzhatás csökkentésére tett intézkedések:
  - A telephelyre történő komposztálandó anyagok beszállítása legnagyobb része fedett gépjárművel, vagy zárt módon kerül beszállításra.
  - Takarással ellátott prizmák kerülnek kialakításra.
- A komposzt kiszállítását kánikulai időszakban, ünnepnapokon, szabadnapokon szüneteltetik. Saját járművel történő kiszállítás során a ponyvázásról gondoskodnak, továbbá a gazdák figyelmét felhívják arra, hogy gondoskodjanak a kiszállított komposzt takarásáról, vagy a lehető leghamarabb forgassák azt be.
- Különböző eljárások, műveletek megvalósítása különös tekintettel a következőkre:
  - hatékony folyamatirányítás,
  - programozott karbantartás,
  - megfelelő dokumentálás,
  - a környezetvédelmi teljesítmény biztosítása,
- A teljesítmény nyomon követése, korrekciós intézkedések kivitelezése különös tekintettel a következőkre:
  - monitoring rendszer működtetése,
  - független- és belső környezetvédelmi ellenőrzés
- Éves környezetvédelmi jelentések elkészítése.

Az ipari kibocsátásokról szóló 2010/75/EU európai parlamenti és tanácsi irányelv szerinti elérhető legjobb technikákkal (BAT) kapcsolatos következtetéseknek a vágóhidak, az állati eredetű melléktermékek és/vagy az élelmezési célra alkalmas társtermékek ágazata tekintetében történő meghatározásáról szóló 2023/2749 Bizottság (EU) végrehajtási határozata 2023.deceber 11-én került elfogadásra.

Ezek a BAT-következtetések a 2010/75/EU irányelv I. mellékletében meghatározott alábbi tevékenységre vonatkoznak:

-Állati tetemek vagy hulladékok ártalmatlanítása vagy újrafeldolgozása 10 tonna/nap feldolgozási kapacitás felett.

ÁLTALÁNOS MEGFONTOLÁSOK

Az e BAT-következtetésekben felsorolt és bemutatott technikák nem előíró jellegűek és nem teljeskörűek. Más olyan technikák is alkalmazhatók, amelyek garantálják a környezetvédelem legalább azonos szintjét. Eltérő rendelkezés hiányában a BAT-következtetések általánosan érvényesek.

A technológia szempontjából releváns BAT értékelést az alábbiak szerint adjuk meg:

BAT	**Megfelelés a BIOKOMPOSZT Zrt. Dévaványai komposztáló telepén**
BAT 1.	ISO 9001 és ISO 14001 minőségirányítási rendszer került bevezetésre
BAT 2. I. II. III. IV. V. VI.	 A kezelési utasításban a folyamatok jól deklaráltak, a kibocsájtások laboreredményeik alapján megfelelőek. Az energiafogyasztásra és -felhasználásra vonatkozó információk rendelkezésre állnak. A vízfogyasztásra és -felhasználásra vonatkozó információk rendelkezésre állnak. A csurgalékvizek felhasználása (visszalocsolás, tárolás, szikkasztás) ismert A diffúz forrás LAL szerinti adatokkal üzemel, az időszakos számítási és mérési eredmények rendelkezésre állnak. A felhasznált anyagok dokumnetálva vannak.
BAT 3.	A telep üzemelési szabályzattal rendelkezik.
BAT 4.	A telep üzemelési szabályzattal rendelkezik.
BAT 5.	A csurgalékvizek felhasználása (visszalocsolás, tárolás) ismert, azok hasznosulnak. A monitoring eredmények alapján a telep működése megfelelő.
BAT 6.	A víz-, szennyvíz- (csurgalékvíz) és energia-felhasználási adatok rendelkezésre állnak.
BAT 7.	A pangó csurgalékvizek összegyűjtésére vízzáró tározók állnak rendelkezésre. A monitoring eredményeket minden évben ahatóságok részére megküldik.
BAT 8.	A szennyezett felületek megfelelő gyakoriságú takarítására törekszenek. A komposzttéren keletkező csurgalékvizek elvezetése és tárolása biztosított.
BAT 9.	Kis energiaigényű technológia, főként természetes folyamatokkal.
BAT 10.	Minőségirányitási rendszerek, a kezelési utasítás, monitoringozás rendelkezésre áll, a rendszeresen ellenőrzés napi feladat. A szennyezett és a szennyezésmentes csapdékvizek elfolyása elkülönült. Csurgalékvizek visszalocsolásra kerülnek. A szállítójárműveket és -eszközöket (pl. konténerek) kiürítés után magasnyomású berendezéssel megtisztítják és fertőtlenítik
BAT 11.	Fertőtlenítés előtt a szállítójárműveket és -eszközöket (pl. konténerek) kiürítés után magasnyomású berendezéssel tisztítják meg.
BAT 12.	Komposztálás főként természetes folyamat, a végtermék 100 %-ban hasznosítható termőföldön.
BAT 13.	A pangó csurgalékvizek összegyűjtésére tározók állnak rendelkezésre.. A monitoring eredményeket minden évben a hatóságok részére megküldik.
BAT 14.	A pangó csurgalékvizek összegyűjtésére tározók állnak rendelkezésre.. A monitoring eredményeket minden évben a hatóságok részére megküldik.
BAT 15.	Nem releváns
BAT 16.	A kezelési utasításban foglaltak betartása napi feladat. A telep védendő objektumtól való távolsága megfelelő, panasz nem volt.
BAT 17.	A kezelési utasításban foglaltak betartása napi feladat. Alacsony zajszintű berendezések használata. A telep védendő objektumtól való távolsága megfelelő, erdősávval körbevett. Panasz nem volt.
BAT 18.	A kezelési utasításban foglaltak betartása napi feladat. Komposzttér tetővel rendelkezik Az átrakás az anaerob folyamatokat minimalizálják.
BAT 19.	A kezelési utasításban foglaltak betartása napi feladat. A szennyezett felületek megfelelő gyakoriságú takarítására törekszenek. A komposzttéren keletkező csurgalékvizek elvezetése és tárolása biztosított. Komposztálás főként természetes folyamat, a végtermék 100 %-ban hasznosítható
BAT 20.	Nem releváns
BAT 21.	Nem releváns
BAT 22.	Nem releváns
BAT 23.	Nem releváns
BAT 24.	Nem releváns

BAT 25.	Komposzttér tetővel ellátott és segédanyag felhasználással részleges adszorpció, a visszalocsolással kismértékű abszorció valósul meg. Komposztálás célja a tápanyag, nitrogen végterméki minél magasabb jelenléte. A visszalocsolás, illetve a megfelelő páratartalom kis hatásfokkal, de szintén köt meg légszennyezőket (nedves mosó). Aaz átrakás az anaerob folyamatokat minimalizálják. A telep kellő távolságra van a védendő területektől.

BAT szempontok a 314/2005. (XII. 25.) Korm. rendelet 9. sz. mell. szerint

1. kevés hulladékot termelő technológia alkalmazása,
   Az állati eredetű melléktermékek, nem veszélyes hulladékok komposztálása új hulladékok keletkezésével nem jár, így teljes mértékben megfelel az elvárásoknak.
2. kevésbé veszélyes anyagok használata,
   Az eljárás veszélyes anyagok használatával nem jár, így megfelel az elvárásoknak
3. a folyamatban keletkező és felhasznált anyagok és hulladékok regenerálásának és újrafelhasználásának elősegítése,
   Az eljárás kifejezetten hulladék hasznosítási eljárás, alkalmazása új hulladékok keletkezésével nem jár így teljes mértékben megfelel az elvárásoknak.
4. alternatív üzemeltetési folyamatok, berendezések vagy módszerek, amelyeket sikerrel próbáltak ki ipari méretekben,
   A két alternatíva, az állati eredetű melléktermékek égetése és a hulladékok anaerob bontása költségesebb és nehezebben megvalósítható. A komposztálás mellett éppen az összehasonlítások eredményeként döntöttek.
5. a vonatkozó kibocsátások természete, hatásai és mennyisége,
   A rendszernek hulladék kibocsátása a termékengedély birtokában nincs.
6. az új, illetve a meglévő létesítmények engedélyezésének időpontjai,
   A meglévő komposzttelep engedélyezésére még idén került sor, az újtechnológia üzembe helyezésre került, jelenleg nincs tervben újabb technológiai létesítmény megvalósítása.
7. az elérhető legjobb technika bevezetéséhez szükséges idő,
   Az új technológia bevezetése megtörtént a meglévő infrastruktúra mellett.
8. a folyamatban felhasznált nyersanyagok (beleértve a vizet is) fogyasztása és jellemzői és a folyamat energiahatékonysága,
   A hulladék hasznosítás alkalmazott változatának vízszükséglete a mosóvizeket leszámítva nincs, energiafelhasználása minimális, nem meghatározó.
9. annak igénye, hogy a kibocsátások környezetre gyakorolt hatását és ennek kockázatát a minimálisra csökkentsék vagy megelőzzék,
   A szemipermeábilis membrántakaró már nem alkalmazzák, a bűzkibocsátás nem nőtt és a csapadékvizek kezelése is megfelelő. A szalma bekeveréssel a csurgalékvíz mennyiségét csökkentik. A technológiai váltás tulajdonképpen a kibocsátások csökkentése érdekében történt.
10. annak igénye, hogy megelőzzék a baleseteket és a minimálisra csökkentsék ezek környezetre gyakorolt hatását,
    A telephelyre munkavédelmi szabályzatot dolgoztattak ki, bár a technológia veszélyes munkaműveleteket nem tartalmaz. A telep érvényes és elfogadott vízkárelhárítási tervvel rendelkezik.
11. a magyar környezetvédelmi háttérintézmény vagy a nemzetközi szervezetek által közzétett információk, továbbá az Európai Bizottság által a tagállamok és az érintett iparágak között az elérhető legjobb technikákról, a kapcsolódó monitoringról és a fejlődésről szervezett információcserének a Bizottság által közzétett tapasztalatai.
    A komposztálás paramétereinek mérésén alapuló eredményei alapján a technológia a jelenleg elérhető legjobb komposztálási technológiát jelenti, melyre minden hatóság a hozzájárulását megadta a késztermék termékengedéllyével egyetemben.

Az értékelés alapján megállapítható, hogy a Dévaványai komposzttelepen alkalmazott technológia megfelel az elérhető legjobb technikával szemben támasztott követelményeknek.

7. A TEVÉKENYSÉG FELHAGYÁSA UTÁN TEENDŐ INTÉZKEDÉSEK

A komposzttelep felhagyásakor:

- A felhagyási szándékról az állategészségügyi és a környezetvédelmi hatóságokat még a felhagyás megkezdése előtt írásban értesíteni kell,
- a beszállított állati eredetű melléktermékeket és hulladékokat maradéktalanul komposztálni kell, ezek feldolgozatlan formában a telepről csak engedéllyel rendelkező kezelőknek adhatóak át,
- a komposztot vagy értékesíteni kell,
- a komposztálás létesítményeit, gépeit el kell bontani és el kell szállítani,
- a felhagyást követően a felhagyás részleteit ismertető, a nyilvántartások másolatait tartalmazó záró-dokumentációt állategészségügyi és a környezetvédelmi hatóságoknak meg kell küldeni.

8. ÖSSZEFOGLALÓ ÉRTÉKELÉS, JAVASLATOK

A BIOKOMPOSZT Zrt. üzemeltetésében lévő Dévaványai komposztáló telepét 2013-ban vette használatba.

A lakott területektől 1000 m-re levő, zárt, 24 órán át őrzött komposztáló telephez egész évben járható út vezet. Az őrzést, az út fenntartását és a talajvíz figyelő kutak vizének vizsgálatát biztosítják.

A tevékenység végzése során új hulladékok nem keletkeztek. A keletkező csurgalékvíz gyűjtőaknákba jut onnan kerül visszalocsolásra, elszikkasztásra.
A zaj –és a bűzkibocsátás kismértéke valamint a lakóépületek 1000 m-es távolsága miatt, védett létesítményt nem érint.

Az állati eredetű melléktermékekből és nem veszélyes hulladékokból előállított termékengedéllyekkel (*11. sz. melléklet*) rendelkező előállított komposztot a mezőgazdaságban értékesítik-őszi/tavaszi trágyázási időszakban.

A jövőben törekedni kell az egyenletes komposzt kiszállításra, a termékengedély már rendelkezésre áll, ezáltal ez a jövőben már megoldható. A megépített trágyatároló megvalósulásával a segédanyag esetében lehetővé vált a naprakész, illetve elkülönített tárolás.

A környezeti kibocsátások közül a zaj és a szerves anyag tartalmú csurgalékvíz kibocsátása nem nő, a bűzkibocsátás némileg nő, de a lakóépületek 1000 m-es távolsága miatt ez védett létesítményt nem érint.

FARJAN Környezetvédelmi Kft.

……..
dr. Farkas Róbert
ügyvezető igazgató
okl. környezetvédelmi mérnök, szakértő
SZKV-vf,hu,le,zr/02-1170

1. melléklet

Jogosultság

MAGYAR ÉPÍTÉSZ KAMARA
CHAMBER OF HUNGARIAN ARCHITECTS

MÉK NÉVJEGYZÉKI ADATLAP

Böszörményi Krisztina Mária

Tagszám: 02-0031 **Státusz:** aktív tag **Illetékes területi kamara:** Dél-Dunántúli Építész Kamara - Baranya

Tagozat: *Táj- és Kertépítészeti Tagozat*

Végzettség(ek) - képzések:

- okl. táj- és kertépítészmérnök
- szakmérnök

Elérhetőségi cím: 7629 Pécs, Körös u. 21.
Levelezési cím: 7629 Pécs, Körös u. 21.

Telefonszám (2.): 20/5100-135

E-mail cím: krisztina.boszormenyi@gmail.com

Jogosultságok:

- K/1 02-0031, Lejár: 2026.04.25 (aktív), Szakmai cím: **vezető tervező**
- SZT 02-0031, Lejár: 2026.04.25 (aktív)
- TK 02-0031, Lejár: 2026.04.25 (aktív)
- TZ 02-0031, Lejár: 2030.05.20 (aktív)

Adatlap közvetlen linkje: https://eugyintezes.mekon.hu/e.php?t=MDItMDAzMQ==

Utolsó frissítések dátumai:
alap adatok: 2025.05.20
jogosultságok: 2025.05.20

Névjegyzéki adatlap készítésének időpontja: 2025-10-27T10:25:49+01:00

Az adatlap a készítés időpontjában rögzített állapot szerinti adatokat tartalmazza, a friss és aktuális adatokért minden esetben keresse fel az Magyar Építész Kamara hivatalos online névjegyzékét: https://nevjegyzek.mekon.hu *vagy nyissa meg a fenti adatlapra mutató közvetlen linket (Adatlap közvetlen linkje).*

Szakértői nyilatkozat

Alulírott szakértő ezúton nyilatkozom, hogy a BIOKOMPOSZT Zrt. Dévaványai komposztáló telepének kapacitásbővítéséhez végzett környezetvédelmi felülvizsgálati dokumentációjának természetvédelmi és tájvédelmi munkarészeinek elkészítésében szakértői konzultáció keretében működtem közre.
Kijelentem, hogy a szükséges szakértői jogosultságokkal rendelkezem,

……..
Böszörményi Krisztina
Táj-és természetvédelmi szakértő
Sz-025/2009 (SzTjV, SzTV)
7629 Pécs, Körös u. 21.
T: 20/51 00 135

2025-03-26.

2. melléklet
Működési engedély

BÉKÉS VÁRMEGYEI
KORMÁNYHIVATAL

Ügyiratszám:	BE/25/1051-16/2025.	Tárgy:	Működési engedély
Ügyintéző:	Dr. Gubuznai Tibor	Hiv. szám:	-
Telefon:	(66) 540-234	Melléklet:	Kereskedelmi okmány

HATÁROZAT

A Békés Vármegyei Kormányhivatal Élelmiszerlánc-biztonsági és Állategészségügyi Főosztály, mint élelmiszerlánc-felügyeleti hatóság (továbbiakban: Hatóság) a **Biokomposzt Zrt.** (székhelye 1097 Budapest Illatos út 23., adószáma: 10717051-2-43, cg.01-1-041820, FELIR azonosítója: AA2746818, tevékenység azonosító: NEBIH1022351857, létesítményazonosító: NEBIH6008930433) kérelmének helyt adva az **5510 Dévaványa 0752/13**. hrsz. alatti telephelyén komposztüzem működését

03-ABP-023 (COMP) azonosító számon 2030. november 27. napjáig engedélyezem.

Az üzemben felhasználható állati eredetű melléktermékek:

A nem emberi fogyasztásra szánt állati melléktermékekre és a belőlük származó termékekre vonatkozó egészségügyi szabályok megállapításáról és az 1774/2002/EK rendelet hatályon kívül helyezéséről szóló **1069/2009/EK** rendelet

- 9. cikke szerint **2. kategóriába** tartozó **trágya**,
- **2. kategóriába tartozó**, a IV. melléklet III. fejezetében meghatározott **1. feldolgozási** módszerrel feldolgozott anyagok;
- **3. kategóriába tartozó**, a IV. melléklet III. fejezetében meghatározott **1–5. vagy 7. feldolgozási** módszer valamelyikével, illetve – víziállatokból származó anyagok esetében – az 1–7. feldolgozási módszerek valamelyikével feldolgozott anyagok;
- **3. kategóriába tartozó**, egy másik engedélyezett üzemben **pasztőrözött/higienizált** anyagok;

Az üzemelés során köteles betartani a nem emberi fogyasztásra szánt állati melléktermékekre és a belőlük származó termékekre vonatkozó egészségügyi szabályok megállapításáról szóló 1069/2009/EK európai parlamenti és tanácsi rendelet végrehajtásáról, valamint a 97/78/EK tanácsi irányelvnek az egyes minták és tételek határon történő állat-egészségügyi ellenőrzése alóli, az irányelv szerinti mentesítése tekintetében történő végrehatásáról szóló **142/2011/EU Bizottsági rendelet** 10. cikkében és a V. mellékletében előírt követelményeket, különös tekintettel az alábbiakra:

1. A feldolgozatlan anyag szállítására használt járműveket minden egyes használat után ki kell takarítani és fertőtleníteni. A takarítás és fertőtlenítés tényét dokumentálni kell, melyet 5 évig szükséges megőrizni. A takarítást és fertőtlenítést úgy kell elvégezni, hogy elkerülhető legyen a késztermék újrafertőződése.
2. A telephelyen nagy nyomású mosó- és fertőtlenítő berendezést és a gépkocsik teljes fertőtlenítéséhez szükséges mennyiségű fertőtlenítőszert kell készenlétben tartani.
3. Az üzem valamennyi részére vonatkozó takarítási és fertőtlenítési útmutatót kell készíteni, illetve annak végrehajtását az üzemelés során dokumentálni kell.
4. A madarak, rágcsálók, rovarok, egyéb kártevők ellen megelőző védőintézkedéseket kell tenni, melyet dokumentálni kell.

5. A létesítményeket és a berendezéseket jó állapotban kell tartani, a mérőberendezéseket 2 évente kalibrálni kell.
6. Az emésztési maradványokat és a komposztot úgy kell tárolni, hogy az újrafertőződés elkerülhető legyen.
7. A telep területének karbantartásáról (kaszálás, gyomirtás) folyamatosan gondoskodni kell.
8. Az üzem területéről komposztot csak az 142/2011/EU Bizottsági rendelet V. melléklet III. fejezet 3. szakaszában előírt kedvező eredményű (***5 elemi*** **mintából álló** ***tételminősítő*****) <u>mikrobiológiai vizsgálat</u>** után lehet kiszállítani. A vizsgált 5 db elemi mintából egyikben sem lehet Salmonella 25 gramm vizsgálati anyagban. A komposztálási folyamat figyelemmel kísérése céljából vett mintákban az Escherichia coli (vagy az Enterococcaceae) baktériumok 1 elemi mintában lehetnek grammonként 1000-5000 közötti telepszámban jelen, 4 elemi mintában számuk nem haladhatja meg az 1000 darabot grammonként. Felhívom a figyelmét, hogy *a fenti bakteriológiai vizsgálat* ***<u>nem helyettesíthető</u>*** *a környezetvédelmi hatóság által előírt (nem tételminősítő) mikrobiológiai vizsgálattal. A vizsgálatokat csak akkreditált laboratóriumban lehet elvégeztetni.*
9. Minden szükséges intézkedést meg kell tenni az emberre vagy állatra átvihető betegségek megelőzése érdekében.
10. Az állati eredetű melléktermékek szállítása az - erre a célra engedélyezett - szállítójárművekkel történhet.
11. A szállításhoz használt minden egyes járművet a területileg illetékes járási hivatallal engedélyeztetni kell, és az engedélyt a járműben kell tartani, ellenőrzés során a hatóság kérésére azt be kell mutatni. A járási hivatal engedélye legfeljebb 3 évig érvényes, és nem mentesít az egyéb jogszabályok által előírt engedélyek megszerzése alól. A gépjármű szállítási engedélyének megújítása az üzemeltető írásbeli kérelme alapján történik.
12. Az állati eredetű melléktermékét a **belföldi szállítás** során – az állati eredetű melléktermékek valamennyi tételét - (az üzembe történő be és kiszállításnál is) a nem emberi fogyasztásra szánt állati eredetű melléktermékekre vonatkozó egészségügyi szabályok megállapításáról szóló 45/2012. (V.8.) VM rendelet 3. mellékletében meghatározott vagy attól formailag eltérő, de minden tartalmi elemét magába foglaló (**egyszerűsített tartalmú) kereskedelmi okmánynak** kell kísérnie, amelyet 3 példányban kell kiállítani. Az eredeti a végső rendeltetési helyig kíséri a szállítmányt. A termelő az egyik a szállító a másik másolati példányt őrzi meg.
13. A kereskedelmi okmányokat legalább 2 évig meg kell őrizni. A tevékenység végzése során bekövetkezett változásokról (partner, telephely, gépjármű változása) haladéktalanul köteles hatóságomat írásban hivatalosan értesíteni.
14. Az átadott melléktermék mennyiségét a tárgyévet követő év március hó 01. napjáig a 45/2012. (V.18.) VM rendelet 17. § (2) és (3) bekezdésének és az élelmiszerláncról és hatósági felügyeletéről szóló 2008. évi XLVI. törvény 19. § (1) bekezdésének megfelelően - **kizárólag elektronikus úton – jelenteni kell** a NÉBIH honlapján a **<u>https://allatimellektermek.nebih.gov.hu</u> felületen.**
15. Ha az üzemeltető a tevékenységét felfüggeszti vagy azt végleg befejezi, a tevékenység felfüggesztésétől vagy befejezésétől számított 15 napon belül azt írásban be kell jelentenie.

Szakhatóságok előírásai:

A Békés Vármegyei Kormányhivatal Békéscsabai Járási Hivatala Népegészségügyi Osztály BE-02/NEO/1481-3/2025. iktatószámú szakkérdésbeni nyilatkozata a következő:

„A Békés Vármegyei Kormányhivatal Élelmiszerlánc-biztonsági és Állategészségügyi Főosztály által 2025. június 18. napján érkezett BE/25/1051-3/2025. ügyiratszámú megkeresésében szakkérdés vizsgálatát kéri a Biokomposzt Zrt. (székhely: 1097 Budapest Illatos út 23.) 5510 Dévaványa külterület 0752/13. hrsz. alatti telephelyén, komposzt előállítását végző üzem működési engedélyezési eljárása során.

Az egészségkárosító kockázatokat és esetleges hatásokat, a higiénés és egészségvédelmi, a települési hulladékkal és nem közművel összegyűjtött háztartási szennyvízzel kapcsolatos közegészségügyi, járványügyi vonatkozású követelmények, továbbá a kémiai biztonságra vonatkozó jogszabályi előírások betartása tekintetében a működési engedély kiadásának ***közegészségügyi akadálya nincs****.”*

A Békés Vármegyei Kormányhivatal Környezetvédelmi, Természetvédelmi és Hulladékgazdálkodási Főosztálya BE/66/2519-7/2025. ügyiratszámon kiadmányozott szakkérdésbeni nyilatkozatában a működési engedély kiadásához hulladékgazdálkodási szempontból hozzájárult az alábbi feltételek előírása mellett:

„Üzemeltetésre vonatkozó előírások:

1. *A hulladékgazdálkodási tevékenységet úgy kell végezni, hogy a környezet szennyezése kizárt legyen. Amennyiben ezen tevékenységek során rendkívüli esemény (baleset, elemi csapás) hatására a környezet szennyezésének veszélye áll fenn, vagy bekövetkezik a környezet szennyezése, abban az esetben engedélyesnek haladéktalanul intézkednie kell a veszélyhelyzet, illetve a környezetszennyezés megszüntetésére. Egyidejűleg értesítenie kell a területi környezetvédelmi és természetvédelmi hatóságot az eseményről.*
2. *A telephelyen történő átvétel során meg kell győződni a fogadott hulladék típusáról (azonosító kód), mennyiségéről. Nem vehető át kezelésre olyan hulladék, amely ismeretlen eredetű, vagy összetételű.*
3. *Az üzemeltetés során a telephelyen keletkező veszélyes és nem veszélyes hulladékok gyűjtéséről környezetszennyezést kizáró módon kell gondoskodni.*
4. *A gazdálkodó köteles a birtokában lévő, bármely tevékenységből származó hulladékot szelektíven – veszélyes hulladék esetén a veszélyes hulladékkal kapcsolatos tevékenységek végzésének feltételeiről szóló kormányrendeletben meghatározott módon – gyűjteni.*
5. *A telephelyi tevékenység során keletkező hulladékokat érvényes – és az adott hulladék átvételére is feljogosító – hulladékgazdálkodási engedéllyel rendelkező hulladékkezelőnek lehet átadni kezelésre.*
6. *A komposztáló telepen tárolt biológiailag lebomló hulladékról, valamint a komposztáló telepen előállított komposztról a telephelyen naprakész módon üzemnaplót kell vezetni az egyes hulladékgazdálkodási létesítmények kialakításának és üzemeltetésének szabályairól szóló 246/2014. (IX. 29.) Korm. rendelet 23. § (3) bekezdésében előírt adattartalommal.*
7. *A munkahelyi gyűjtőhelyeket táblával kell jelezni. A gyűjtőhelyeken tárolt hulladék fajtáját és típusát a tárolás helyén, megkülönböztető, jól látható, figyelemfelkeltő jelzés, felirat alkalmazásával egyértelműen és olvashatóan fel kell tüntetni. Folyamatosan figyelemmel kell kísérni a hulladék gyűjtőhelyek kapacitásának mértékét, azt meghaladó mennyiségű hulladék nem helyezhető el.*
8. *A munkahelyi gyűjtőhelyeken a hulladékokat azok képződésétől számított **legfeljebb 6 hónapig lehet gyűjteni**.*
9. *Az üzemi gyűjtőhelyen a hulladék **legfeljebb egy évig gyűjthető.***
10. *A hulladékokból a prizmába rakást megelőzően ki kell válogatni az idegen anyagokat (pl. bálamadzag, fólia). Amennyiben a kész komposzt továbbra is tartalmaz le nem bomló frakciót, az értékesítést megelőzően rostálni kell.*
11. *A hulladékok gyűjtésére alkalmazott tárolóeszközök épségét rendszeresen ellenőrizni kell. A sérült eszközöket haladéktalanul épre kell cserélni.*
12. *A komposztáló telepen keletkezett terméket, valamint hulladékanyagokat, azok mennyiségét, minőségét, és rendeltetési helyüket szintén dokumentálni kell:*

    • komposzt pontos mennyisége, formája (zsákolt, ömlesztett, kevert, rostált, rostálatlan stb.), elszállítás időpontja, helyszíne;

    • előírttól eltérő minőségű komposzt elhelyezésének, további felhasználásának helye, módja (termőföldi kihelyezés esetén pontosan beazonosítható módon kell megadni a kihelyező területeket);

    • csurgalékvíz mennyisége, kezelése, vizsgált minták eredményei;

    • idegen anyagok (a komposztálóból kiválogatott idegenanyagok, fém, műanyag, üveg stb.) minősége, mennyisége.
13. *A tevékenységből keletkező és visszamaradó veszélyes és nem veszélyes hulladékokat be kell sorolni – a hulladékjegyzékről szóló 72/2013. (VII. 27.) VM rendelet szerint, – és gondoskodni kell kezelésükről, ártalmatlanításukról.*
14. *A keletkezett hulladékot, ha az ökológiailag előnyös, műszakilag lehetséges és gazdaságilag megalapozott, hasznosítani kell.*

15. *A hulladékhasznosítási tevékenységet az elérhető legjobb technika alkalmazásával úgy kell végezni, hogy lakosságot zavaró bűz, por, valamint zajterhelés a környezetbe ne kerüljön.*
16. *Az üzemelés során keletkező hulladékokkal kapcsolatosan a mindenkor hatályos jogszabályokban foglaltak szerint kell eljárni.*
17.

Felhagyásra vonatkozó előírások:

1. *A tevékenység felhagyása, illetve 6 hónapnál hosszabb leállás esetén az Engedélyes köteles gondoskodni a tárolt hulladékok hulladékkezelő részére történő átadásáról. A telephelyen hulladék nem maradhat vissza.*
2. *A tevékenység felhagyása esetén az éves adatszolgáltatási kötelezettség (EHIR-RÉSZL-ÉV) megszűnését a kötelezettség megszűnésétől számított 15 napon belül elektronikus úton (OKIR kapu-n keresztül, EHIR: KÖT lapon) be kell jelenteni a területi hulladékgazdálkodási hatóságnak.*

Adatszolgáltatás

Az átvett, előkezelt és hasznosított, valamint a telephelyen keletkező hulladékokról a hatályos jogszabályban (mely jelenleg a hulladékkal kapcsolatos nyilvántartási és adatszolgáltatási kötelezettségekről szóló 309/2014. (XII. 11.) Kormányrendelet) előírt adattartalommal nyilvántartást kell vezetni, melyet 5 évig meg kell őrizni, és adatszolgáltatást kell teljesíteni a környezetvédelmi, természetvédelmi és hulladékgazdálkodási hatóság részére.

Hatékony anyag- és energiagazdálkodás

1. *Az Engedélyesnek törekednie kell arra, hogy a tevékenysége során a hulladékok keletkezését megelőzze, és – ahol lehetséges – a keletkező hulladékok és kibocsátások mennyiségét a lehető legkisebbre csökkentse.*
2. *Ártalmatlanításra csak az a hulladék kerülhet, amelynek anyagában történő hasznosítására vagy energiahordozóként való felhasználására a műszaki, illetőleg gazdasági lehetőségek még nem adottak, vagy a hasznosítás költségei az ártalmatlanítás költségeihez viszonyítva aránytalanul magasak.*
3. *A hasznosítható hulladékokat elkülönítetten kell gyűjteni.*

Felhívom a figyelmét, hogy jelen engedély nem érinti a működéssel/tevékenység folytatással kapcsolatos egyéb jogszabályban előírt engedélyeket, azok beszerzésére vonatkozó kötelezettséget.

Az ügyfél Környezetvédelmi és természetvédelmi szakkérdés vizsgálatával kapcsolatos 78/2015. (III. 31.) Korm. rendelet 1. melléklet 3.2 szerinti 7000 Ft. eljárási költséget megfizette.

A határozat a közléssel végleges.

Az ügyfél a közléssel végleges határozat ellen a Békés Vármegyei Kormányhivatal Élelmiszerlánc-biztonsági és Állategészségügyi Főosztályhoz (5600 Békéscsaba, Szerdahelyi u. 2., Hivatali kapu: BEMKHELELM, KRID: 242210398) a közléstől számított 30 napon belül benyújtott, a Szegedi Törvényszékhez (6726 Szeged, Fő fasor 16-20.) címzett keresetlevéllel illetékköteles közigazgatási pert indíthat, melyre vonatkozóan a felperest illetékfeljegyzési jog illeti meg.
A jogi képviselővel eljáró fél, valamint az ügyfélként eljáró gazdálkodó szervezet, állam, önkormányzat, költségvetési szerv a keresetlevelet a https://epapir.gov.hu/ elektronikus ügyintézési felületen nyújthatja be az alábbi elérési útvonalon: A Témacsoport-ok közül a „*Jogorvoslat*”-ot kell kiválasztani, az Ügytipus-ok közül az „*Közigazgatási szerv határozatának bírósági felülvizsgálat iránti keresetlevél benyújtása*”-t és Címzett-ként a „*Békés Vármegyei Kormányhivatal*”-t kell megjelölni. Kérjük, hogy „Hivatkozási szám (Hivatali)” mezőbe jelen irat ügyiratszámát írja be.
A jogi képviselő nélkül eljáró felperes a keresetlevelet a www.birosag.hu oldalról letölthető nyomtatványon postai úton is előterjesztheti.

INDOKOLÁS

A **Biokomposzt Zrt.** BE/25/1051-13/2025. iktatószámon hatóságom által kiadmányozott 2025. november 05. napjáig érvényes ideiglenes működési engedéllyel rendelkezett az 5510 Dévaványa

külterület 0752/13. hrsz. alatti – állati eredetű melléktermékeket – komposztáló telephelyére. Az EPAPIR-20251103-6025 azonosítójú kérelmükben jelezték, hogy a 2025. augusztus 04. napján lezajlott helyszíni szemlén megállapított hiányosságokat kijavították, ezért kérték a végleges működési engedély kiadását.

A nem emberi fogyasztásra szánt állati eredetű melléktermékekre vonatkozó állategészségügyi szabályok megállapításáról szóló 45/2012. (V. 8.) VM rendelet 20. § (2) bekezdése értelmében:

„Az 1069/2009/EK európai parlamenti és tanácsi rendelet 24. cikk (1) bekezdés a) és e)–j) pontjában meghatározott üzemek működését a vármegyei kormányhivatal engedélyezi. Az engedélyezési eljárásban a vármegyei kormányhivatal a földművelésügyi hatósági és igazgatási feladatokat ellátó szervek kijelöléséről szóló 383/2016. (XII. 2.) Korm. rendelet [a továbbiakban: 383/2016. (XII. 2.) Korm. rendelet] 70. § (3) bekezdése szerinti közegészségügyi és környezetvédelmi kérdéseket szakkérdésként vizsgálja."

A jogszabályi előírásnak megfelelően hatóságom az általános közigazgatósági rendtartásról szóló 2016. évi CL. törvény 55. § (1) bekezdése szerint szakkérdésbeni állásfoglalást kért a Békés Vármegyei Kormányhivatal Békéscsabai Járási Hivatal Népegészségügyi Osztályától és a Békés Vármegyei Kormányhivatal Környezetvédelmi, Természetvédelmi és Hulladékgazdálkodási Főosztályától.

A **Békés Vármegyei Kormányhivatal Békéscsabai Járási Hivatala Népegészségügyi Osztálya** hozzájárult a működési engedély kiadásához, melyet a következőképpen indokolt:

„A Békés Vármegyei Kormányhivatal Élelmiszerlánc-biztonsági és Állategészségügyi Főosztály megkereste a Békés Vármegyei Kormányhivatal Békéscsabai Járási Hivatal Népegészségügyi Osztályát, a Biokomposzt Zrt. (székhely: 1097 Budapest Illatos út 23.) által, az 5510 Dévaványa, külterület 0752/13. hrsz. alatti telephelyen működő komposzt előállítását végző üzem működési engedélyezési eljárás során, szakkérdés kiadása céljából.

A megkeresés mellékleteként megküldött iratanyag, és a helyszíni szemle során tapasztaltak alapján az engedély kiadásának közegészségügyi akadálya nincs.

Az önálló jogorvoslatot az Ákr. 112. § zárja ki, s e joghelyre, valamint az 55. § (4) bekezdésre hivatkozással adtam tájékoztatást a jogorvoslat lehetőségéről.

A szakkérdésben állásfoglalásomat a földművelésügyi hatósági és igazgatási feladatokat ellátó szervek kijelöléséről szóló 383/2016. (XII.2.) Korm. rendelet, az ivóvíz minőségi követelményeiről és az ellenőrzés rendjéről szóló 5/2023 (I.12.) Korm. rendelet vonatkozó rendelkezései, az egészségügyi hatósági és igazgatási tevékenységről szóló 1991. évi XI. törvény, a kémiai biztonságról szóló 2000. évi XXV. törvény, valamint a Békés Vármegyei Kormányhivatal ügyrendjéről szóló 8/2025 (IV.30) vezetői utasítás alapján adtam ki."

A Békés Vármegyei Kormányhivatal Környezetvédelmi, Természetvédelmi és Hulladékgazdálkodási Főosztály a rendelkező részben foglalt feltételekkel adta meg hozzájárulását a működési engedély kiadásához, melyet a következőképpen indokolt:

„A Békés Vármegyei Kormányhivatal Élelmiszerlánc-biztonsági és Állategészségügyi Főosztály 2025. július 29-én érkezett – a Dévaványa külterület 0752/13. hrsz. alatti ingatlanon komposztáló telep üzemi működési engedélyének megújítására vonatkozó – megkereséséhez csatolt dokumentációt áttanulmányozva az alábbiakat állapítottam meg:

A telephelyen könnyen bomló növényi hulladékok, hőkezeléssel előkezelt, valamint hőkezelés nélkül kezelhető állati eredetű melléktermékek, illetve kommunális szennyvíziszapok hasznosítását végzik komposztálással.

- *előkezelhető hulladékok mennyisége: összesen 8800 t/év*
- *hasznosítható hulladékok mennyisége: összesen 8800 t/év*
- *egyidejűleg tárolható hulladékok mennyisége: összesen 380 t*

A Biokomposzt Zrt. a Dévaványa külterület 0752/13. hrsz. alatti telephelyére vonatkozóan a BE/66/00312-24/2023. ügyiratszámú határozattal módosított BE/38/01766-12/2020. ügyiratszámú hulladékgazdálkodási engedéllyel rendelkezik, mely 2025. szeptember 30. napjáig hatályos.

Megállapítottam, hogy a tevékenység a jelenlegi adatokkal nem tartozik a környezeti hatásvizsgálati és az egységes környezethasználati engedélyezési eljárásról szóló 314/2005. (XII. 25.) Korm. rendelet (továbbiakban: Khvr.) hatálya alá, valamint környezetvédelmi engedély, illetve egységes környezethasználati engedély nem szükséges a tevékenység folytatásához.

A földművelésügyi hatósági és igazgatási feladatokat ellátó szervek kijelöléséről szóló 383/2016. (XII. 2.) Korm. Rendelet 70 § (3) bekezdés b) pontja alapján a szakkérdés vizsgálata során megállapítottam, hogy az üzemeltetés, felhagyás során az előírt feltételek betartásával a hulladékok gyűjtése, kezelése megfelel a hulladékgazdálkodási előírásoknak, ezért az üzem működési engedély kiadásához feltételekkel hozzájárultam.

Hulladékgazdálkodási feltételeimet a 2012. évi CLXXXV. törvény, a hulladékok jegyzékéről szóló 72/2013. (VIII. 27.) VM rendelet, a hulladékkal kapcsolatos nyilvántartási és adatszolgáltatási kötelezettségekről szóló 309/2014. (XII. 11.) Kormányrendelet, az egyes hulladékgazdálkodási létesítmények kialakításának és üzemeltetésének szabályairól szóló 246/2014. (IX. 29.) Kormányrendelet, a veszélyes hulladékkal kapcsolatos egyes tevékenységek részletes szabályairól szóló 225/2015. (VIII. 7.) Kormányrendelet által előírtak figyelembevételével, a környezetet érő terhelések és kockázatok csökkentése, a környezet szennyezésének megelőzése, valamint a képződő hulladékok hasznosításának és ártalmatlanításának biztosítása érdekében adtam meg.

Hatásköröm és illetékességem a fővárosi és vármegyei kormányhivatalokról, valamint a fővárosi és vármegyei kormányhivatalokról, valamint a járási (fővárosi kerületi) hivatalokról szóló 568/2022. (XII. 23.) Kormányrendelet 2. § (1) bekezdésén, valamint a hulladékgazdálkodási hatóság kijelöléséről szóló 124/2021. (III. 12.) Kormányrendelet 1. § (1) bekezdés a) pontja és (2) bekezdésében előírtakon alapul.

***Felhívom a figyelmet**, hogy az állati melléktermékek ártalmatlanítása vagy újrafeldolgozása a Khvr. 1. § (3) bekezdés c) pontja, valamint 2. számú melléklet 10. pontja – 10. Állati anyagok feldolgozása: Állati tetemek vagy állati melléktermékek ártalmatlanítása vagy újrafeldolgozása 10 tonna/napnál nagyobb kezelési kapacitással – alapján egységes környezethasználati engedély köteles tevékenységek közé tartozik."*

A 2025. november 26. napján lefolytatott helyszíni szemle (a jegyzőkönyv iktatószáma BE/25/1051-15/2025.) alapján megállapítottam, hogy az 5510 Dévaványa 0752/13. hrsz. alatti telephelyén létesített komposztüzem megfelel a 142/2011/EU Bizottsági rendelet 10. cikkében és V. mellékletében előírt feltételeknek. A korábban megállapított hiányosságokat kijavították (megrendelték a regisztrációs lehetőséggel bíró szúró hőmérőt, a gépjárművek takarításáról nyilvántartást vezetnek, rendelkeznek a rágcsálóirtó dobozok elhelyezését mutató térképpel, a mikrobiológiai vizsgálatok akkreditált módszerrel történő vizsgálatáról beszerezték a laboratórium akkreditációs okiratát).

A 1069/2009/EK rendelet 44. cikk (1) bekezdése szerint:

„(1) Az illetékes hatóság csak abban az esetben engedélyezheti a létesítményeket vagy üzemeket, ha bármely tevékenység megkezdése előtt egy helyszíni vizsgálat során bizonyítást nyert, hogy a létesítmények vagy üzemek megfelelnek a 27. cikkel összhangban megállapított vonatkozó követelményeknek."

A benyújtott dokumentáció, a szakhatóságok szakkérdésbeli véleménye és a helyszíni szemle eredménye alapján a rendelkező részben foglaltak szerint a működési engedély kiadása mellett döntöttem.

Mivel az üzem **nem rendelkezik pasztőröző/higiénizáló** egységgel ezért a feldolgozható nyersanyagok vonatkozásában a rendelkező részben felsorolt kikötéseket tettem.

Tájékoztatom, hogy a 142/2011/EU rendelet 47. cikke alapján és a 45/2012.(V.8.) VM rendelet 8. § (2) és a 21. § (1) –(2) bekezdése szerint:

„8. §(2) A megyei kormányhivatal az (1) bekezdés szerint kiadott engedélyekről tájékoztatja a Nemzeti Élelmiszerlánc-biztonsági Hivatalt (a továbbiakban: NÉBIH). A NÉBIH az engedélyezett felhasználókról

nyilvántartást vezet, és az 1069/2009/EK európai parlamenti és tanácsi rendelet 47. cikkében meghatározott adatokat honlapján közzéteszi."

„21. § (1) A nyilvántartásba vett létesítmények és engedélyezett üzemek országos listáját az 1069/2009/EK európai parlamenti és tanácsi rendelet 47. cikkének megfelelően a NÉBIH vezeti és honlapján közzéteszi a megyei kormányhivataltól kapott adatok alapján.
(2) Az 1069/2009/EK európai parlamenti és tanácsi rendelet 24. cikk (1) bekezdésében meghatározott üzemek országosan egységes elvek szerint képzett hatósági azonosító számát a NÉBIH adja meg. Az azonosító számot az üzem működési engedélyének tartalmaznia kell. Az 1069/2009/EK európai parlamenti és tanácsi rendelet 24. cikk (1) bekezdése szerint engedélyezett tevékenységek esetében az üzemeltető köteles az azonosító számot valamennyi címkén és bizonylaton szerepeltetni."

A fentiek alapján az üzem a 03-ABP-023(COMP) nyilvántartási számon felkerül a NÉBIH 1069/2009/EK rendelet szerint jóváhagyott üzemek jegyzékébe.

Az engedélyezett üzemek jegyzéke az alábbi honlapon érhető el:

http://portal.nebih.gov.hu/1069/2009/ek-rendelet-szerint

Az állati eredetű melléktermékekkel kapcsolatos jogszabályokban és a jelen engedélyben foglaltak betartását hatóságom rendszeresen ellenőrzi a 1069/2009/EK rendelet 45. cikk 1. pontja alapján. Az állati eredetű melléktermékekkel kapcsolatos tevékenység végzése jogszabálysértés esetén bármikor megtiltható vagy felfüggeszthető.

Az engedély érvényességi időtartamát 1069/2009/EK rendelet 44. cikkének (1) bekezdése és a 45/2012. (V.8.) VM rendelet 20. § (4) bekezdése alapján állapítottam meg.

Határozatom a nem emberi fogyasztásra szánt állati melléktermékekre és a belőlük származó termékekre vonatkozó egészségügyi szabályok megállapításáról és az 1774/2002/EK rendelet hatályon kívül helyezéséről szóló 1069/2009/EK rendelet 24. cikkének 1. pontjának g) alpontja, a 142/2011/EU Bizottsági rendelet 10. cikke és V. melléklete, valamint a nem emberi fogyasztásra szánt állati eredetű melléktermékekre vonatkozó egészségügyi szabályok megállapításáról szóló 45/2012. (V.8.) VM rendelet 20. § (1) bekezdése alapján hoztam.

Határozatomat az általános közigazgatási rendtartásról szóló 2016. évi CL. törvény (továbbiakban: Ákr.) 80. § (1) bekezdés és a 81. § (1) bekezdésben foglalt tartalmi követelményeknek megfelelően hoztam.
Az Ákr. 82. § (1) bekezdése alapján a határozat a közléssel végleges.

A közigazgatási hatósági eljárás során keletkezett eljárási költség megállapításának viseléséről való rendelkezés Ákr. 124. §-án alapul.

A döntés ellen a jogorvoslat lehetőségéről, benyújtásának helyéről és határidejéről, valamint a bírósági eljárásról való tájékoztatás az Ákr. 112. § (1)-(2) bekezdésén, 113. § (1) bekezdés a) pontján, 114. § (1) bekezdésén, valamint a közigazgatási perrendtartásról szóló 2017. évi I. törvény (továbbiakban: Kp.) 12. § (1) bekezdésén, 13. § (1) bekezdésén, 39. § (1) bekezdésén, 50. § (1) bekezdésén, 77. § (1)-(2) bekezdésén, 88-89. §-án, 90. § (1) bekezdés b) pontján, a bíróságok elnevezéséről, székhelyéről és illetékességi területének meghatározásáról szóló 2010. évi CLXXXIV. törvény 3/A.§-án, illetve 4. melléklet 7. pontján alapult. A keresetlevél elektronikus benyújtására vonatkozó tájékoztatást a Kp. 28. § (1) és 29. § (1) bekezdése, a polgári perrendtartásról szóló 2016. évi CXXX. törvény 605. § és 608. §, az elektronikus ügyintézés és a bizalmi szolgáltatások általános szabályairól szóló 2015. évi CCXXII. törvény (E-ügyintézési tv.) 8. és 9. § alapján nyújtottam. A döntés elleni közigazgatási per illetékének a mértéke az illetékekről szóló 1990. évi XCIII. törvény (a továbbiakban: Itv.) 45/A. § (1) bekezdésén, az illetékfeljegyzési jog az Itv. 62. § (1) bekezdés h) pontján alapult.
Az eljárás során az ügyintézési határidő megtartásra került, így az Ákr. 51. §-ába foglaltak alkalmazásának helye nem volt.

A hatóság döntése véglegességére vonatkozó rendelkezés az Ákr. 82. § (1) bekezdésén valamint 116. § (4) bekezdés a) és d) pontján alapul.

A hatásköröm és illetékességem a kormányzati igazgatásról szóló 2018. évi CXXV. törvény 281. § (2) bekezdés 1. pontjában kapott felhatalmazás alapján megalkotott a fővárosi és vármegyei kormányhivatalokról, valamint a járási (fővárosi kerületi) hivatalokról szóló 568/2022. (XII.23.) Korm. rendelet 2. § (1) bekezdésén, valamint a földművelésügyi hatósági és igazgatási feladatokat ellátó

szervek kijelöléséről szóló 383/2016. (XII. 2.) Kormányrendelet 20. § (1) bekezdés c) pontján, továbbá az élelmiszerláncról és hatósági felügyeletéről szóló 2008. évi XLVI. törvény 34. § (1) bekezdés d) pontján alapul.

Békéscsaba, időbélyegző szerint

Dr. Takács Árpád
főispán
nevében és megbízásából:

Dr. Laczó Pál
főosztályvezető, vármegyei főállatorvos

Kapják:

1. BIOKOMPOSZT Zrt. (hivatali kapun)
2. Nemzeti Élelmiszerlánc-biztonsági Hivatal Állategészségügyi és Állatvédelmi Igazgatósága, 1024 Budapest Keleti Károly u. 24. (hivatali kapun))+e-mail: slezaki@nebih.gov.hu
3. Békés Vármegyei Kormányhivatal Gyomaendrődi Járási Hivatal Élelmiszerlánc-biztonsági és Állategészségügyi Osztálya (hivatali kapun)
4. Békés Vármegyei Kormányhivatal Békéscsabai Járási Hivatal Népegészségügyi Osztály (hivatali kapun)
5. Békés Vármegyei Kormányhivatal Környezetvédelmi, Természetvédelmi és Hulladékgazdálkodási Főosztály (hivatali kapun)
6. Irattár

BÉKÉS VÁRMEGYEI
KORMÁNYHIVATAL

Ügyiratszám:	BE/25/1574-2/2023.	Tárgy:	Működési engedély
Ügyintéző:	Dr. Gubuznai Tibor	Hiv. szám:	-
Telefon:	(66) 540-234	Melléklet:	-

HATÁROZAT

A Békés Vármegyei Kormányhivatal Élelmiszerlánc-biztonsági és Állategészségügyi Főosztálya, mint élelmiszerlánc-felügyeleti hatóság (továbbiakban: Hatóság) az ügyfél kérelmére a **BIOKOMPOSZT Zrt.** (székhelye: 1097 Budapest, Illatos út 23., adószáma: 10717051-2-43., cégjegyzékszáma: 01-10-041820) az **5510 Dévaványa külterület 0752/13. hrsz**. alatti telephelyén állati eredetű melléktermék **komposztáló üzem** működését

2025. június hónap 15. napjáig

engedélyezem.

A tevékenység nyilvántartási száma: 03-ÁMT-023 (K)

BE/25/890-7/2020. iktatószámú, az **ATEVSZOLG Zrt.** részére kiadott engedélyt visszavonom

és egységes szerkezetben az alábbi engedélyt adom ki:

Az üzemelés során köteles betartani a nem emberi fogyasztásra szánt állati melléktermékekre és a belőlük származó termékekre vonatkozó egészségügyi szabályok megállapításáról szóló 1069/2009/EK európai parlamenti és tanácsi rendelet végrehajtásáról, valamint a 97/78/EK tanácsi irányelvnek az egyes minták és tételek határon történő állat-egészségügyi ellenőrzése alóli, az irányelv szerinti mentesítése tekintetében történő végrehatásáról szóló **142/2011/EU Bizottsági rendelet** 10. cikkében és a V. mellékletében előírt követelményeket, különös tekintettel az alábbiakra:

1. A feldolgozatlan anyag szállítására használt járműveket minden egyes használat után ki kell takarítani és fertőtleníteni. A takarítás és fertőtlenítés tényét dokumentálni kell, melyet 5 évig szükséges megőrizni A takarítást és fertőtlenítést úgy kell elvégezni, hogy elkerülhető legyen a késztermék újrafertőződése.
2. A telephelyen nagy nyomású mosó- és fertőtlenítő berendezést és a gépkocsik teljes fertőtlenítéséhez szükséges mennyiségű fertőtlenítőszert kell készenlétben tartani.
3. Az üzem valamennyi részére vonatkozó takarítási és fertőtlenítési útmutatót kell készíteni, illetve annak végrehajtását az üzemelés során dokumentálni kell.
4. A madarak, rágcsálók, rovarok, egyéb kártevők ellen megelőző védőintézkedéseket kell tenni, melyet dokumentálni kell.
5. A létesítményeket és berendezéseket jó állapotban kell tartani, a mérőberendezéseket rendszeres időnként kalibrálni kell.
6. Az emésztési maradványokat és a komposztot úgy kell tárolni, hogy az újrafertőződés elkerülhető legyen.
7. A telep területének karbantartásáról (kaszálás, gyomirtás) folyamatosan gondoskodni kell.

8. Az üzem területéről komposztot csak az 142/2011/EU Bizottsági rendelet V. melléklet III. fejezet 3. szakaszában előírt kedvező eredményű (***5 elemi*** **mintából álló** ***tételminősítő*****) <u>mikrobiológiai vizsgálat</u>** után lehet kiszállítani. A vizsgált 5 db elemi mintából egyikben sem lehet Salmonella 25 gramm vizsgálati anyagban. A komposztálási folyamat figyelemmel kísérése céljából vett mintákban az Escherichia coli (vagy az Enterococcaceae) baktériumok 1 elemi mintában lehetnek grammonként 1000-5000 közötti telepszámban jelen, 4 elemi mintában számuk nem haladhatja meg az 1000 darabot grammonként. Felhívom a figyelmét, hogy *a fenti bakteriológiai vizsgálat* ***<u>nem helyettesíthető</u>*** *a környezetvédelmi hatóság által előírt (nem tételminősítő) mikrobiológiai vizsgálattal. A vizsgálatokat csak akkreditált laboratóriumban lehet elvégeztetni.*
9. Minden szükséges intézkedést meg kell tenni az emberre vagy állatra átvihető betegségek megelőzése érdekében.
10. Az állati eredetű melléktermékek szállítása az - erre a célra engedélyezett - szállítójárművekkel történhet.
11. A szállításhoz használt minden egyes járművet a területileg illetékes járási hivatallal engedélyeztetni kell, és az engedélyt a járműben kell tartani, ellenőrzés során a hatóság kérésére azt be kell mutatni. A járási hivatal engedélye legfeljebb 3 évig érvényes, és nem mentesít az egyéb jogszabályok által előírt engedélyek megszerzése alól. A gépjármű szállítási engedélyének megújítása az üzemeltető írásbeli kérelme alapján történik.
12. Az állati eredetű melléktermékeket a **belföldi szállítás** során – az állati eredetű melléktermékek valamennyi tételét - (az üzembe történő be és kiszállításnál is) a nem emberi fogyasztásra szánt állati eredetű melléktermékekre vonatkozó egészségügyi szabályok megállapításáról szóló 45/2012. (V.8.) VM rendelet 3. mellékletében meghatározott vagy attól formailag eltérő, de minden tartalmi elemét magába foglaló (**egyszerűsített tartalmú) kereskedelmi okmánynak** kell kísérnie, amelyet 3 példányban kell kiállítani. Az eredeti a végső rendeltetési helyig kíséri a szállítmányt. A termelő az egyik a szállító a másik másolati példányt őrzi meg.
13. A kereskedelmi okmányokat legalább 2 évig meg kell őrizni. A tevékenység végzése során bekövetkezett változásokról (partner, telephely, gépjármű változása) haladéktalanul köteles hatóságomat írásban hivatalosan értesíteni.
14. Az átadott melléktermék mennyiségét a tárgyévet követő év március hó 01. napjáig a 45/2012. (V.18.) VM rendelet 17. § (2) és (3) bekezdésének és az élelmiszerláncról és hatósági felügyeletéről szóló 2008. évi XLVI. törvény 19. § (1) bekezdésének megfelelően - **kizárólag elektronikus úton – jelenteni kell** a NÉBIH honlapján a **<u>https://allatimellektermek.nebih.gov.hu</u> felületen.**
15. Ha az üzemeltető a tevékenységét felfüggeszti vagy azt végleg befejezi, a tevékenység felfüggesztésétől vagy befejezésétől számított 15 napon belül azt írásban be kell jelentenie.

Szakhatóság előírása

A Békés Megyei Kormányhivatal Békéscsabai Járási Hivatala Népegészségügyi Osztály BE-02/NEO/1290-5/2020. iktatószámú szakkérdésbeni nyilatkozata a következő:

16. *„A Békés Megyei Kormányhivatal Élelmiszerlánc-biztonsági és Állategészségügyi Főosztály által megküldött BE/25/890-2/2020. ügyiratszám alatt indított eljárásával kapcsolatban, mely az ATEVSZOLG Zrt. (1097 Budapest, Illatos út 23.), mint kérelmező által a Dévaványa 0752/13. hrsz. alatti telepen komposztüzem működési engedély kiadására irányuló, szakkérdés vizsgálata merült fel. Hivatkozva fenti számú és tárgyú megkeresésre, a földművelésügyi hatósági és igazgatási feladatokat ellátó szervek kijelöléséről szóló 383/2016. (XII.02.) Korm. Rendelet 70.§ (3) bekezdése alapján a Békés Megyei Kormányhivatal Békéscsabai Járási Hivatala Népegészségügyi Osztálya nevében eljárva szakági véleményemet a rendelkezésre álló dokumentáció, adatok alapján az alábbiak szerint adom meg:*

17. *Az érintett terület rágcsáló – és rovarmentesítését szükség szerint, de legalább évente két alkalommal el kell végezni, vagy végeztetni.*

18. *A munkáltató köteles a munkavállalók egészségét és biztonságát veszélyeztető munkahelyi biológiai expozíciókat a külön jogszabályban foglaltaknak megfelelően felmérni. Ennek csökkentése érdekében – a foglalkoztatás feltételeként – a külön jogszabály szerint biztosítania kell az adott veszélyeztetett munkakörben foglalkoztatott dolgozók védőoltását.*

19. *A hulladékkezelést végző személyek egészségét, biztonságát nem veszélyeztető munkavégzés feltételeiről – beleértve az egyéni védőeszközök biztosítását, azok elkülönített tárolását, rendszeres tisztítását, karbantartását és szükség szerinti gyakorisággal történő cseréjüket is – a hulladékkezelő szolgáltatás üzemeltetőjének kell gondoskodnia az egyéb vonatkozó jogszabályok figyelembe vételével.*

20. *A vízkivételi pontokon, ahol emberi fogyasztás céljára rendeltetésszerűen vételeznek vizet, ivóvíz minőségű víz biztosítása szükséges. Amennyiben a víz minősége nem ivóvíz minőségű, a vízkivételi helyeket „NEM IVÓVÍZ" feliratú táblával szükséges ellátni. A telephelyen foglalkoztatottak ivóvízellátását pedig megfelelő minőségű palackos ivóvízzel kell biztosítani.*

21. *A kémiai biztonságról szóló módosított 2000. évi XXV. tv. (a továbbiakban: Törvény), valamint a veszélyes anyagokkal és a veszélyes készítményekkel kapcsolatos egyes eljárások, illetve tevékenységek részletes szabályairól szóló 44/2000. (XII.27.) EüM rendeletben (a továbbiakban: EüM rendelet) foglalt előírásokat be kell tartani.*

22. *Véleményem az ivóvíz minőségi követelményeiről és az ellenőrzés rendjéről szóló 201/2001. (X.25.) Korm. Rendelet, a fertőző betegségek és a járványok megelőzése érdekében szükséges járványügyi intézkedésekről szóló 18/1998. (VI.3.) NM rendelet 9. § (1) bek., valamint 4. sz. melléklet 3. A) d) és 7.b) pontjai, a Törvényben, és az EüM rendeletben foglaltakon alapul."*

A Békés Megyei Kormányhivatal Környezetvédelmi és Természetvédelmi Főosztály Környezetvédelmi és Természetvédelmi Szakértői Osztály BE/38/695-4/2020. iktatószámú szakkérdésbeni állásfoglalásában hozzájárult a működési engedély kiadásához:

23. *„Az ATEVSZOLG Zrt. (1097 Budapest, Illatos út 23.) által a Dévaványa, külterület 0752/13 hrsz. alatti telephelyen – állati melléktermékeket felhasználó – üzemeltetett komposztálótelep működési engedélyének kiadásához az alábbi feltétellel hozzájárulok: a tevékenységet a BE/38/00102-4/2020. ügyiratszámú határozattal módosított BE/40/21994-016/2016. ügyiratszámú hulladékgazdálkodási engedélyben foglalt előírásokat betartásával kell végezni."*

A határozat a közléssel végleges.

Az ügyfél a közléssel végleges határozat ellen a Békés Vármegyei Kormányhivatal Élelmiszerlánc-biztonsági és Állategészségügyi Főosztályhoz (5600 Békéscsaba, Szerdahelyi u. 2., Hivatali kapu: BEMKHELELM, KRID: 242210398) a közléstől számított 30 napon belül benyújtott, a Szegedi Törvényszékhez (6726 Szeged, Fő fasor 16-20.) címzett keresetlevéllel illetékköteles közigazgatási pert indíthat, melyre vonatkozóan a felperest illetékfeljegyzési jog illeti meg.

A jogi képviselővel eljáró fél, valamint az ügyfélként eljáró gazdálkodó szervezet, állam, önkormányzat, költségvetési szerv a keresetlevelet a https://epapir.gov.hu/ elektronikus ügyintézési felületen nyújthatja be az alábbi elérési útvonalon: A Témacsoport-ok közül a „*Jogorvoslat*"-ot kell kiválasztani, az Ügytipus-ok közül az „*Közigazgatási szerv határozatának bírósági felülvizsgálat iránti keresetlevél benyújtása*"-t és Címzett-ként a „*Békés Vármegyei Kormányhivatal*"-t kell megjelölni. Kérjük, hogy „Hivatkozási szám (Hivatali)" mezőbe jelen irat ügyiratszámát írja be.

A jogi képviselő nélkül eljáró felperes a keresetlevelet a www.birosag.hu oldalról letölthető nyomtatványon postai úton is előterjesztheti.

INDOKOLÁS

Az ügyfél 2023.09.05. napján elektronikus úton EPAPIR-20230905-2846 azonosítójú kérelmet nyújtott be hatóságomhoz, mely szerint az **ATEVSZOLG Zrt. BIOKOMPOSZT Zrt. néven folytatja tevékenységét**, a cég székhelye, telephelyei, adószáma, cégjegyzékszáma, tevékenysége változatlan marad.

A változások bejegyzéséről szóló Fővárosi Törvényszék Cégbírósága által hozott Cg.01-10-041820/231 számú végzést a kérelemhez csatolták.

A nem emberi fogyasztásra szánt állati eredetű melléktermékekre vonatkozó állategészségügyi szabályok megállapításáról szóló 45/2012. (V. 8.) VM rendelet 20. § (2) Az 1069/2009/EK európai parlamenti és tanácsi rendelet 24. cikk (1) bekezdés a) és e)–j) pontjában meghatározott üzemek működését a vármegyei kormányhivatal engedélyezi. Az engedélyezési eljárásban a vármegyei kormányhivatal a földművelésügyi hatósági és igazgatási feladatokat ellátó szervek kijelöléséről szóló 383/2016. (XII. 2.) Korm. rendelet [a továbbiakban: 383/2016. (XII. 2.) Korm. rendelet] 70. § (3) bekezdése szerinti közegészségügyi és környezetvédelmi kérdéseket szakkérdésként vizsgálja.

A jogszabályi előírásnak megfelelően hatóságom az általános közigazgatósági rendtartásról szóló 2016. évi CL. törvény 55. § (1) bekezdése szerint szakkérdésbeni állásfoglalást kért a Békés Megyei Kormányhivatal Békéscsabai Járási Hivatal Népegészségügyi Osztályától és a Békés Megyei Kormányhivatal Környezetvédelmi és Természetvédelmi Főosztály Környezetvédelmi és Természetvédelmi Szakértői Osztályától.

A Békés Megyei Kormányhivatal Békéscsabai Járási Hivatala Népegészségügyi Osztály BE-02/NEO/190-5/2020. iktatószámon hozzájárult a működési engedély kiadásához.

Békés Megyei Kormányhivatal Környezetvédelmi és Természetvédelmi Főosztály Környezetvédelmi és Természetvédelmi Szakértői Osztály BE/38/00695-4/2020. iktatószámon hozzájárult a működési engedély kiadásához, melyet a következő módon indokolt:

„A Békés Megyei Kormányhivatal Élelmiszerlánc-biztonsági és Állategészségügyi Főosztálya (a továbbiakban: állategészségügyi hatóság) 2020. május 7. napján érkezett megkeresésében az ATEVSZOLG Zrt. (a továbbiakban: Zrt., székhely: 1097 Budapest, Illatos út 23.) részére a Dévaványa, külterület 0752/13 hrsz. alatti telephelyen lévő komposztálótelep működtetésének engedélyezési eljárásában kért véleményt a Békés Megyei Kormányhivatal Környezetvédelmi és Természetvédelmi Főosztályától (továbbiakban: Főosztály) a hatáskörébe tartozó szakkérdéseket illetően.

A földművelésügyi hatósági és igazgatási feladatokat ellátó szervek kijelöléséről szóló 383/2016. (XII. 2.) Korm. rendelet (a továbbiakban: Korm. r.) 70. § (3) bek. b) pont alapján az alábbi szakkérdéseket kell vizsgálnia a Főosztálynak:
70. § (3) b) ha a tevékenység megkezdéséhez környezetvédelmi engedély és egységes környezethasználati engedély nem szükséges, a hulladékkezelésre vonatkozó jogszabályi követelmények teljesítését, valamint a hulladékgazdálkodási előírások alapján a technológiából származó környezetterhelések kockázatát”

A megkeresés és kérelem áttanulmányozását követően, valamint a rendelkezésemre álló egyéb dokumentációk alapján az alábbiakat állapítottam meg:

- *A tevékenység megkezdéséhez környezetvédelmi engedély és egységes környezethasználati engedély nem szükséges.*
- *Az állategészségügyi hatóság 2019. november 6. napján érkezett megkeresésében ugyanezen tárgyban szakkérdés vizsgálatát kérte a Főosztálytól. Abban az eljárásban Főosztályunk nem járult hozzá a működési engedély kiadásához, mivel a Zrt. által folytatott hulladékkezelési tevékenység nem felelt meg az akkor hatályos, BE/40/21994-016/2016. ügyiratszámú hulladékgazdálkodási engedélyben foglaltaknak, és emiatt nem láttuk biztosítottnak a vizsgálandó szakkérdésben foglaltak teljesülését.*
- *A Zrt. 2020. február 3-án benyújtott kérelmében kérte a Dévaványa, külterület 0752/13 hrsz. alatti komposztálótelepen folytatott nem veszélyes hulladékok előkezelési és hasznosítási tevékenységére vonatkozó BE/40/21994-016/2016. ügyiratszámú hulladékgazdálkodási engedély módosítását. A kérelmet és a rendelkezésemre álló dokumentumokat megvizsgálva megállapítottam, az engedély módosításának jogszabályi akadálya nincs, valamint a hulladékgazdálkodási engedélyben előírt feltételek, a vonatkozó jogszabályok előírásainak betartása mellett a környezet szennyezése, károsítása kizártnak tekinthető, így a BE/40/21994-016/2016. ügyiratszámú hulladékgazdálkodási engedélyt a BE/38/00102-4/2020. ügyiratszámú határozattal módosítottam.*

Fentiek alapján megállapítottam, hogy a BE/38/00102-4/2020. ügyiratszámú határozattal módosított BE/40/21994-016/2016. ügyiratszámú hulladékgazdálkodási engedélyben foglalt feltételek betartása esetén a vizsgálandó szakkérdésben foglaltak megfelelő módon teljesülnek, így a működési engedély kiadásához hozzájárultam.

A hatásköröm és illetékességem a kormányzati igazgatásról szóló 2018. évi CXXV. törvény 281. § (2) bekezdés 1. pontjában kapott felhatalmazás alapján megalkotott, a fővárosi és megyei kormányhivatalokról, valamint a járási (fővárosi kerületi) hivatalokról szóló 86/2019. (IV. 23.) Korm. rendelet 2. § (1) bekezdésén, valamint a környezetvédelmi és természetvédelmi hatósági és igazgatási feladatokat ellátó szervek kijelöléséről szóló 71/2015. (III. 30.) Kormányrendelet 8/A. § (1) bekezdésében előírtakon alapul.

Véleményemet a Korm. rendelet 70. § (3) bek. b) pontja alapján, az ott meghatározott szakkérdések vonatkozásában adtam meg.

A szakkérdés vizsgálatával kapcsolatos eljárási költség 7000,- Ft összegű befizetése a környezetvédelmi és természetvédelmi szakkérdés vizsgálatával kapcsolatos egyéb eljárási költségekről és szakértői díjakról szóló 78/2015. (III. 31.) Korm. rendelet 1. melléklet 3.2. pontjában foglalt rendelkezésnek megfelelően történt."

Az ügyfél által csatolt dokumentumok, a Békés Megyei Kormányhivatal Békéscsabai Járási Hivatala Népegészségügyi Osztály BE-02/NEO/190-5/2020. iktatószámon kiadott hozzájárulása, a Békés Megyei Kormányhivatal Környezetvédelmi és Természetvédelmi Főosztály Környezetvédelmi és Természetvédelmi Szakértői Osztály BE/38/00695-4/2020. iktatószámon kiadott hozzájárulása, valamint a 2020. június 11. napján megtartott helyszíni szemle jegyzőkönyve (iktatószáma: BE/25/890-6/2020.) alapján megállapítottam, hogy az ATEVSZOLG Zrt. Dévaványa külterület 07582/13. hrsz alatti telephelyen működtetni kívánt komposzttelepe megfelel a 142/2011/EU Bizottsági rendelet 10. cikkében és V. mellékletében előírt követelményeknek.

Tájékoztatom, hogy a jelen engedélyben foglaltak betartását a járási állategészségügyi hivatal ellenőrzi. A VM rendelet 8. § (1) bekezdése és az EU rendelet 45. cikke alapján, valamint az EU rendelet 46. cikke értelmében a hatósági ellenőrzés során tapasztalt jogszabály sértés esetén a tevékenység bármikor korlátozható vagy megtiltható.

A 142/2011/EU Bizottsági rendelet 47. cikke alapján és a 45/2012.(V.8.) VM rendelet 21. § (1) bekezdése szerint:

„21. § (1) A nyilvántartásba vett létesítmények és engedélyezett üzemek országos listáját az 1069/2009/EK európai parlamenti és tanácsi rendelet 47. cikkének megfelelően a NÉBIH vezeti és honlapján közzéteszi az élelmiszerlánc-biztonsági és állategészségügyi igazgatóságtól kapott adatok alapján."
A fentiek alapján az üzem a 03-ÁMT-023 (K) nyilvántartási számon felkerült a NÉBIH 1069/2009/EK rendelet szerint jóváhagyott üzemek jegyzékébe.

Az engedélyezett üzemek jegyzéke az alábbi honlapon érhető el:

http://portal.nebih.gov.hu/1069/2009/ek-rendelet-szerint

Jelen engedély nem érinti a működéssel/ tevékenység folytatással kapcsolatos egyéb jogszabályban előírt engedélyeket, azok beszerzésére vonatkozó kötelezettséget.

Az engedély érvényességi időtartamát 1069/2009/EK rendelet 44. cikkének (2) bekezdése és a 45/2012. (V.8.) VM rendelet 20. § (3) bekezdése alapján állapítottam meg.

A fentiek alapján a rendelkező részben foglaltak szerint döntöttem.

Határozatomat az általános közigazgatási rendtartásról szóló 2016. évi CL. törvény (továbbiakban: Ákr.) 80. § (1) bekezdés és a 81. § (1) bekezdésben foglalt tartalmi követelményeknek megfelelően, a nem emberi fogyasztásra szánt állati melléktermékekre és a belőlük származó termékekre vonatkozó egészségügyi szabályok megállapításáról és az 1774/2002/EK rendelet hatályon kívül helyezéséről szóló 1069/2009/EK rendelet 24. cikkének (1) bekezdésének g) pontja, a 142/2011/EU Bizottsági rendelet 6. cikke és III. melléklete, valamint a nem emberi fogyasztásra szánt állati eredetű melléktermékekre vonatkozó egészségügyi szabályok megállapításáról szóló 45/2012. (V.8.) VM rendelet 20.§ (1), (3) és (6) bekezdése alapján hoztam.

Az Ákr. 82. § (1) bekezdése alapján a határozat a közléssel végleges.

A döntés ellen a jogorvoslat lehetőségéről, benyújtásának helyéről és határidejéről, valamint a bírósági eljárásról való tájékoztatás az Ákr. 112. § (1)-(2) bekezdésén, 113. § (1) bekezdés a) pontján, 114. § (1) bekezdésén, valamint a közigazgatási perrendtartásról szóló 2017. évi I. törvény (továbbiakban: Kp.) 12. § (1) bekezdésén, 13. § (1) bekezdésén, 39. § (1) bekezdésén, 50. § (1) bekezdésén, 77. § (1)-(2) bekezdésén, 88-89. §-án, 90. § (1) bekezdés b) pontján, a bíróságok elnevezéséről, székhelyéről és illetékességi területének meghatározásáról szóló 2010. évi CLXXXIV. törvény 3/A.§-án, illetve 4. melléklet 7. pontján alapult. A keresetlevél elektronikus benyújtására vonatkozó tájékoztatást a Kp. 28. § (1) és 29. § (1) bekezdése, a polgári perrendtartásról szóló 2016. évi CXXX. törvény 605. § és 608. §, az elektronikus ügyintézés és a bizalmi szolgáltatások általános szabályairól szóló 2015. évi CCXXII. törvény (E-ügyintézési tv.) 8. és 9. § alapján nyújtottam. A döntés elleni közigazgatási per illetékének a mértéke az illetékekről szóló 1990. évi XCIII. törvény (a továbbiakban: Itv.) 45/A. § (1) bekezdésén, az illetékfeljegyzési jog az Itv. 62. § (1) bekezdés h) pontján alapult.

Az Éltv. 45. § (5) bekezdése értelmében jelen eljárás igazgatási szolgáltatás díjmentes.

A közigazgatási hatósági eljárás során keletkezett eljárási költség megállapításának viseléséről való rendelkezés az általános közigazgatási rendtartásról szóló 2016. évi CL. törvény (továbbiakban Ákr.) 124. §-án alapul.

A hatásköröm és illetékességem a kormányzati igazgatásról szóló 2018. évi CXXV. törvény 281. § (2) bekezdés 1. pontjában kapott felhatalmazás alapján megalkotott a fővárosi és vármegyei kormányhivatalokról, valamint a járási (fővárosi kerületi) hivatalokról szóló 568/2022. (XII.23.) Korm. rendelet 2. § (1) bekezdésén, valamint a földművelésügyi hatósági és igazgatási feladatokat ellátó szervek kijelöléséről szóló 383/2016. (XII. 2.) Kormányrendelet 20. § (1) bekezdés c) pontján, továbbá az élelmiszerláncról és hatósági felügyeletéről szóló 2008. évi XLVI. törvény 34. § (1) bekezdés d) pontján, alapul.

Békéscsaba, időbélyegző szerint

Dr. Takács Árpád

főispán

nevében és megbízásából:

Dr. Laczó Pál

Főosztályvezető, vármegyei főállatorvos

Kapják:

1. BIOKOMPOSZT Zrt. (hivatali kapun)
2. Nemzeti Élelmiszerlánc-biztonsági Hivatal Állategészségügyi és Állatvédelmi Igazgatósága, 1024 Budapest Keleti Károly u. 24. (hivatali kapun)
3. Békés Vármegyei Kormányhivatal Gyomaendrődi Járási Hivatal Élelmiszerlánc-biztonsági és Állategészségügyi Osztálya (hivatali kapun)
4. Békés Vármegyei Kormányhivatal Békéscsabai Járási Hivatal Népegészségügyi Osztály (hivatali kapun)
5. Békés Vármegyei Kormányhivatal Környezetvédelmi, Természetvédelmi és Hulladékgazdálkodási Főosztály (hivatali kapun)
6. Irattár

3. melléklet
Cégkivonat másolata

Tárolt Cégkivonat

A **Cg.01-10-041820** cégjegyzékszámú **BIOKOMPOSZT Zártkörűen Működő Részvénytársaság (1097 Budapest, Illatos út 23.; adószám: 10717051-2-43)** cég 2024. június 23. napján hatályos adatai a következők:

I. Cégformától független adatok

1. **Általános adatok**
Cégjegyzékszám:01-10-041820
Cégforma: Részvénytársaság
Bejegyezve: 1992/11/10

2. **A cég elnevezése**

2/4. BIOKOMPOSZT Zártkörűen Működő Részvénytársaság
A változás időpontja: 2023/09/01
Bejegyzés kelte: 2023/08/24
Hatályos: 2023/09/01 ...

3. **A cég rövidített elnevezése**

3/4. BIOKOMPOSZT Zrt.
A változás időpontja: 2023/09/01
Bejegyzés kelte: 2023/08/24
Hatályos: 2023/09/01 ...

5. **A cég székhelye**

5/1. 1097 Budapest, Illatos út 23.
Hatályos: 1992/01/03 ...

7. **A cég fióktelepe(i)**

7/3. HU-6320 Solt, Pólyafoki zsilip u. 0188/43.
Hatályos: 2000/11/16 ...

7/5. HU-5940 Tótkomlós, Aradi utca 12.
A változás időpontja: 2009/01/26
Bejegyzés kelte: 2009/02/09
Hatályos: 2009/01/26 ...

7/6. HU-5940 Tótkomlós, Aradi utca 12/A.
A változás időpontja: 2009/01/26
Bejegyzés kelte: 2009/02/09
Hatályos: 2009/01/26 ...

7/8. 5510 Dévaványa, 0752/13.
A változás időpontja: 2013/05/29
Bejegyzés kelte: 2013/06/28 *Közzétéve: 2013/08/01*
Hatályos: 2013/05/29 ...

7/9. 7812 Garé, 032/1.
A változás időpontja: 2015/02/01
Bejegyzés kelte: 2015/03/11 *Közzétéve: 2015/03/14*
Hatályos: 2015/02/01 ...

7/10. 7775 Magyarbóly, 054/1.
A változás időpontja: 2015/02/01
Bejegyzés kelte: 2015/03/11 *Közzétéve: 2015/03/14*
Hatályos: 2015/02/01 ...

7/11. HU-7728 Somberek, 0270/5/A hrsz.

A változás időpontja: 2015/12/14
Bejegyzés kelte: 2016/01/18 *Közzétéve: 2016/01/20*
Hatályos: 2015/12/14 ...

7/12. HU-7728 Somberek, 0270/5/B hrsz.
A változás időpontja: 2015/12/14
Bejegyzés kelte: 2016/01/18 *Közzétéve: 2016/01/20*
Hatályos: 2015/12/14 ...

7/13. HU-7300 Komló, 0360/8.
A változás időpontja: 2016/04/26
Bejegyzés kelte: 2016/06/06 *Közzétéve: 2016/06/08*
Hatályos: 2016/04/26 ...

7/14. 6800 Hódmezővásárhely, Aranyág kert 15.
A változás időpontja: 2017/10/10
Bejegyzés kelte: 2017/12/07 *Közzétéve: 2017/12/09*
Hatályos: 2017/10/10 ...

7/16. HU-7728 Somberek, 0270/3.
A változás időpontja: 2020/07/31
Bejegyzés kelte: 2020/08/26 *Közzétéve: 2020/08/28*
Hatályos: 2020/07/31 ...

7/17. 9671 Sitke, külterület 059/2.
A változás időpontja: 2021/09/01
Bejegyzés kelte: 2021/08/13 *Közzétéve: 2021/08/17*
Hatályos: 2021/09/01 ...

7/18. HU-6800 Hódmezővásárhely, Aranyág kert 14.
A változás időpontja: 2022/08/11
Bejegyzés kelte: 2022/09/08
Hatályos: 2022/08/11 ...

7/19. HU-7812 Garé, hrsz 032/2.
A változás időpontja: 2023/04/20
Bejegyzés kelte: 2023/05/22
Hatályos: 2023/04/20 ...

7/20. HU-9512 Ostffyasszonyfa, külterület hrsz 097/5.
A változás időpontja: 2023/06/22
Bejegyzés kelte: 2023/07/05
Hatályos: 2023/06/22 ...

7/21. HU-6800 Hódmezővásárhely, külterület hrsz 0667/82.
A változás időpontja: 2023/10/19
Bejegyzés kelte: 2023/11/03
Hatályos: 2023/10/19 ...

8. **A létesítő okirat kelte**

8/1. 1992. január 3.
Hatályos: 1992/01/03 ...

8/2. 1995. június 30.
Hatályos: 1995/06/30 ...

8/3. 1996. március 1.
Hatályos: 1996/03/01 ...

8/4. 1997. március 31.
Hatályos: 1997/03/31 ...

8/5. 1999. április 13.
Hatályos: 1999/08/05 ...

8/6. 2000. április 28.

Hatályos: 2000/07/13 ...

8/7. 2000. május 29.
Hatályos: 2000/07/13 ...

8/8. 2000. november 16.
Hatályos: 2000/12/19 ...

8/9. 2002. május 30.
Hatályos: 2002/08/09 ...

8/10. 2004. május 3.
Hatályos: 2004/08/23 ...

8/11. 2004. szeptember 15.
Hatályos: 2005/01/18 ...

8/12. 2005. szeptember 28.
Hatályos: 2005/12/09 ...

8/13. 2007. június 8.
Bejegyzés kelte: 2007/08/06 *Közzétéve: 2007/08/30*
Hatályos: 2007/08/06 ...

8/14. 2008. szeptember 29.
Bejegyzés kelte: 2008/11/06
Hatályos: 2008/11/06 ...

8/15. 2009. január 26.
Bejegyzés kelte: 2009/02/09
Hatályos: 2009/02/09 ...

8/16. 2010. február 1.
Bejegyzés kelte: 2010/02/22
Hatályos: 2010/02/22 ...

8/17. 2010. március 2.
Bejegyzés kelte: 2010/04/02
Hatályos: 2010/04/02 ...

8/18. 2010. március 31.
Bejegyzés kelte: 2010/05/03 *Közzétéve: 2010/05/20*
Hatályos: 2010/05/03 ...

8/19. 2010. július 14.
Bejegyzés kelte: 2010/07/21 *Közzétéve: 2010/08/12*
Hatályos: 2010/07/21 ...

8/20. 2011. május 26.
Bejegyzés kelte: 2011/07/21 *Közzétéve: 2011/08/11*
Hatályos: 2011/07/21 ...

8/21. 2012. május 8.
Bejegyzés kelte: 2012/06/04 *Közzétéve: 2012/06/21*
Hatályos: 2012/06/04 ...

8/22. 2012. október 1.
Bejegyzés kelte: 2012/11/27 *Közzétéve: 2012/12/13*
Hatályos: 2012/11/27 ...

8/23. 2013. március 1.
Bejegyzés kelte: 2013/04/11 *Közzétéve: 2013/05/09*
Hatályos: 2013/04/11 ...

8/24. 2013. május 29.
Bejegyzés kelte: 2013/06/28 *Közzétéve: 2013/08/01*
Hatályos: 2013/06/28 ...

8/25. 2015. március 1.
Bejegyzés kelte: 2015/03/11 *Közzétéve: 2015/03/14*
Hatályos: 2015/03/11 ...

8/26. 2015. május 13.
Bejegyzés kelte: 2015/07/01 *Közzétéve: 2015/07/03*
Hatályos: 2015/07/01 ...

8/27. 2015. december 14.
Bejegyzés kelte: 2016/01/18 *Közzétéve: 2016/01/20*
Hatályos: 2016/01/18 ...

8/28. 2016. április 26.
Bejegyzés kelte: 2016/06/06 *Közzétéve: 2016/06/08*
Hatályos: 2016/06/06 ...

8/29. 2017. június 1.
Bejegyzés kelte: 2017/07/11 *Közzétéve: 2017/07/13*
Hatályos: 2017/07/11 ...

8/30. 2017. november 28.
Bejegyzés kelte: 2017/12/07 *Közzétéve: 2017/12/09*
Hatályos: 2017/12/07 ...

8/31. 2019. január 4.
Bejegyzés kelte: 2019/01/31 *Közzétéve: 2019/02/02*
Hatályos: 2019/01/31 ...

8/32. 2019. február 1.
Bejegyzés kelte: 2019/02/27 *Közzétéve: 2019/03/01*
Hatályos: 2019/02/27 ...

8/33. 2020. május 7.
Bejegyzés kelte: 2020/05/21 *Közzétéve: 2020/05/23*
Hatályos: 2020/05/21 ...

8/34. 2020. november 9.
Bejegyzés kelte: 2020/12/16 *Közzétéve: 2020/12/19*
Hatályos: 2020/12/16 ...

8/35. 2020. november 26.
Bejegyzés kelte: 2020/12/16 *Közzétéve: 2020/12/19*
Hatályos: 2020/12/16 ...

8/36. 2021. június 15.
Bejegyzés kelte: 2021/08/13 *Közzétéve: 2021/08/17*
Hatályos: 2021/08/13 ...

8/37. 2022. július 12.
Bejegyzés kelte: 2022/08/09
Hatályos: 2022/08/09 ...

8/38. 2022. augusztus 11.
Bejegyzés kelte: 2022/09/08
Hatályos: 2022/09/08 ...

8/39. 2023. május 10.
Bejegyzés kelte: 2023/05/22
Hatályos: 2023/05/22 ...

8/40. 2023. június 22.
Bejegyzés kelte: 2023/07/05
Hatályos: 2023/07/05 ...

8/41. 2023. július 4.
A változás időpontja: 2023/09/01

Bejegyzés kelte: 2023/08/24
Hatályos: 2023/09/01 ...

8/42. 2023. október 20.
Bejegyzés kelte: 2023/11/03
Hatályos: 2023/11/03 ...

8/43. 2024. március 26.
Okirat: A létesítő okirat
Bejegyzés kelte: 2024/03/28
Hatályos: 2024/03/28 ...

8/44. 2024. június 1.
Okirat: A létesítő okirat
Bejegyzés kelte: 2024/06/19
Hatályos: 2024/06/19 ...

902. **A cég tevékenysége**

9/173. *3821 '08* Nem veszélyes hulladék kezelése, ártalmatlanítása
Főtevékenység.
Bejegyzés kelte: 2013/02/17 *Közzétéve: 2013/04/18*
Hatályos: 2013/02/17 ...

9/174. *1091 '08* Haszonállat-eledel gyártása
Bejegyzés kelte: 2013/02/17 *Közzétéve: 2013/04/18*
Hatályos: 2013/02/17 ...

9/175. *1092 '08* Hobbiállat-eledel gyártása
Bejegyzés kelte: 2013/02/17 *Közzétéve: 2013/04/18*
Hatályos: 2013/02/17 ...

9/176. *3832 '08* Hulladék újrahasznosítása
Bejegyzés kelte: 2013/02/17 *Közzétéve: 2013/04/18*
Hatályos: 2013/02/17 ...

9/177. *4611 '08* Mezőgazdasági termék ügynöki nagykereskedelme
Bejegyzés kelte: 2013/02/17 *Közzétéve: 2013/04/18*
Hatályos: 2013/02/17 ...

9/178. *4621 '08* Gabona, dohány, vetőmag, takarmány nagykereskedelme
Bejegyzés kelte: 2013/02/17 *Közzétéve: 2013/04/18*
Hatályos: 2013/02/17 ...

9/179. *9601 '08* Textil, szőrme mosása, tisztítása
Bejegyzés kelte: 2013/02/17 *Közzétéve: 2013/04/18*
Hatályos: 2013/02/17 ...

9/180. *4690 '08* Vegyestermékkörű nagykereskedelem
Bejegyzés kelte: 2013/02/17 *Közzétéve: 2013/04/18*
Hatályos: 2013/02/17 ...

9/181. *1041 '08* Olaj gyártása
Bejegyzés kelte: 2013/02/17 *Közzétéve: 2013/04/18*
Hatályos: 2013/02/17 ...

9/182. *7731 '08* Mezőgazdasági gép kölcsönzése
Bejegyzés kelte: 2013/02/17 *Közzétéve: 2013/04/18*
Hatályos: 2013/02/17 ...

9/183. *3700 '08* Szennyvíz gyűjtése, kezelése
Bejegyzés kelte: 2013/02/17 *Közzétéve: 2013/04/18*
Hatályos: 2013/02/17 ...

9/184. *3511 '08* Villamosenergia-termelés
Bejegyzés kelte: 2013/02/17 *Közzétéve: 2013/04/18*
Hatályos: 2013/02/17 ...

9/185. *3521 '08* Gázgyártás
Bejegyzés kelte: 2013/02/17 *Közzétéve: 2013/04/18*
Hatályos: 2013/02/17 ...

9/186. *3530 '08* Gőzellátás, légkondicionálás
Bejegyzés kelte: 2013/02/17 *Közzétéve: 2013/04/18*
Hatályos: 2013/02/17 ...

9/187. *3600 '08* Víztermelés, -kezelés, -ellátás
Bejegyzés kelte: 2013/02/17 *Közzétéve: 2013/04/18*
Hatályos: 2013/02/17 ...

9/188. *4612 '08* Alapanyag, üzemanyag ügynöki nagykereskedelme
Bejegyzés kelte: 2013/02/17 *Közzétéve: 2013/04/18*
Hatályos: 2013/02/17 ...

9/189. *4677 '08* Hulladék-nagykereskedelem
Bejegyzés kelte: 2013/02/17 *Közzétéve: 2013/04/18*
Hatályos: 2013/02/17 ...

9/190. *5221 '08* Szárazföldi szállítást kiegészítő szolgáltatás
Bejegyzés kelte: 2013/02/17 *Közzétéve: 2013/04/18*
Hatályos: 2013/02/17 ...

9/191. *4110 '08* Épületépítési projekt szervezése
Bejegyzés kelte: 2013/02/17 *Közzétéve: 2013/04/18*
Hatályos: 2013/02/17 ...

9/192. *6820 '08* Saját tulajdonú, bérelt ingatlan bérbeadása, üzemeltetése
Bejegyzés kelte: 2013/02/17 *Közzétéve: 2013/04/18*
Hatályos: 2013/02/17 ...

9/193. *7320 '08* Piac-, közvélemény-kutatás
Bejegyzés kelte: 2013/02/17 *Közzétéve: 2013/04/18*
Hatályos: 2013/02/17 ...

9/194. *0162 '08* Állattenyésztési szolgáltatás
Bejegyzés kelte: 2013/02/17 *Közzétéve: 2013/04/18*
Hatályos: 2013/02/17 ...

9/195. *6920 '08* Számviteli, könyvvizsgálói, adószakértői tevékenység
Bejegyzés kelte: 2013/02/17 *Közzétéve: 2013/04/18*
Hatályos: 2013/02/17 ...

9/196. *7120 '08* Műszaki vizsgálat, elemzés
Bejegyzés kelte: 2013/02/17 *Közzétéve: 2013/04/18*
Hatályos: 2013/02/17 ...

9/197. *2015 '08* Műtrágya, nitrogénvegyület gyártása
Bejegyzés kelte: 2013/02/17 *Közzétéve: 2013/04/18*
Hatályos: 2013/02/17 ...

9/198. *3811 '08* Nem veszélyes hulladék gyűjtése
Bejegyzés kelte: 2013/02/17 *Közzétéve: 2013/04/18*
Hatályos: 2013/02/17 ...

9/199. *3812 '08* Veszélyes hulladék gyűjtése
Bejegyzés kelte: 2013/02/17 *Közzétéve: 2013/04/18*
Hatályos: 2013/02/17 ...

9/200. *3822 '08* Veszélyes hulladék kezelése, ártalmatlanítása
Bejegyzés kelte: 2013/02/17 *Közzétéve: 2013/04/18*
Hatályos: 2013/02/17 ...

9/201. *3900 '08* Szennyeződésmentesítés, egyéb hulladékkezelés
Bejegyzés kelte: 2013/02/17 *Közzétéve: 2013/04/18*

Hatályos: 2013/02/17 ...

9/202. *4520 '08* Gépjárműjavítás, -karbantartás
Bejegyzés kelte: 2013/02/17 *Közzétéve: 2013/04/18*
Hatályos: 2013/02/17 ...

9/203. *4531 '08* Gépjárműalkatrész-nagykereskedelem
Bejegyzés kelte: 2013/02/17 *Közzétéve: 2013/04/18*
Hatályos: 2013/02/17 ...

9/204. *4532 '08* Gépjárműalkatrész-kiskereskedelem
Bejegyzés kelte: 2013/02/17 *Közzétéve: 2013/04/18*
Hatályos: 2013/02/17 ...

9/205. *5829 '08* Egyéb szoftverkiadás
Bejegyzés kelte: 2013/02/17 *Közzétéve: 2013/04/18*
Hatályos: 2013/02/17 ...

9/206. *6201 '08* Számítógépes programozás
Bejegyzés kelte: 2013/02/17 *Közzétéve: 2013/04/18*
Hatályos: 2013/02/17 ...

9/207. *7022 '08* Üzletviteli, egyéb vezetési tanácsadás
Bejegyzés kelte: 2013/02/17 *Közzétéve: 2013/04/18*
Hatályos: 2013/02/17 ...

9/208. *7112 '08* Mérnöki tevékenység, műszaki tanácsadás
Bejegyzés kelte: 2013/02/17 *Közzétéve: 2013/04/18*
Hatályos: 2013/02/17 ...

9/209. *7211 '08* Biotechnológiai kutatás, fejlesztés
Bejegyzés kelte: 2013/02/17 *Közzétéve: 2013/04/18*
Hatályos: 2013/02/17 ...

9/210. *7219 '08* Egyéb természettudományi, műszaki kutatás, fejlesztés
Bejegyzés kelte: 2013/02/17 *Közzétéve: 2013/04/18*
Hatályos: 2013/02/17 ...

9/211. *7220 '08* Társadalomtudományi, humán kutatás, fejlesztés
Bejegyzés kelte: 2013/02/17 *Közzétéve: 2013/04/18*
Hatályos: 2013/02/17 ...

9/212. *7490 '08* M.n.s. egyéb szakmai, tudományos, műszaki tevékenység
Bejegyzés kelte: 2013/02/17 *Közzétéve: 2013/04/18*
Hatályos: 2013/02/17 ...

9/213. *8559 '08* M.n.s. egyéb oktatás
Bejegyzés kelte: 2013/02/17 *Közzétéve: 2013/04/18*
Hatályos: 2013/02/17 ...

9/214. *0111 '08* Gabonaféle (kivéve: rizs), hüvelyes növény, olajos mag termesztése
Bejegyzés kelte: 2013/02/17 *Közzétéve: 2013/04/18*
Hatályos: 2013/02/17 ...

9/215. *0113 '08* Zöldségféle, dinnye, gyökér-, gumósnövény termesztése
Bejegyzés kelte: 2013/02/17 *Közzétéve: 2013/04/18*
Hatályos: 2013/02/17 ...

9/216. *0149 '08* Egyéb állat tenyésztése
Bejegyzés kelte: 2013/02/17 *Közzétéve: 2013/04/18*
Hatályos: 2013/02/17 ...

9/217. *0161 '08* Növénytermesztési szolgáltatás
Bejegyzés kelte: 2013/02/17 *Közzétéve: 2013/04/18*
Hatályos: 2013/02/17 ...

11. **A cég jegyzett tőkéje**

11/2.

Megnevezés	Összeg	Pénznem
Pénzbeli hozzájárulás	56 000 000	Ft
Nem pénzbeli hozzájárulás	39 000 000	Ft
Összesen	95 000 000	Ft

Hatályos: 1999/08/05 ...

13. **A vezető tisztségviselő(k), a képviseletre jogosult(ak) adatai**

13/40. Klemm József *(an.: Lakatos Mária)*
Születési ideje: 1963/06/03
2013 Pomáz, Jankovich Gyula utca 25.
Adóazonosító jel: 8352162608
A képviselet módja: **önálló**
A képviseletre jogosult tisztsége: vezérigazgató (vezető tisztségviselő)
A hiteles cégaláírási nyilatkozat vagy az ügyvéd által ellenjegyzett aláírás-minta benyújtásra került.

Jogviszony kezdete: 2019/07/02
A változás időpontja: 2019/06/25
Bejegyzés kelte: 2019/07/19 *Közzététe: 2019/07/27*
Hatályos: 2019/06/25 ...

13/41. Pribilné Szegedi Erika *(an.: Kapuvári Ildikó)*
Születési ideje: 1984/10/26
1181 Budapest, Csontváry K. Tivadar utca 2. 9. em. 26. ajtó
Adóazonosító jel: 8430321985
A képviselet módja: **együttes**
A képviseletre jogosult tisztsége: más munkavállaló
A hiteles cégaláírási nyilatkozat vagy az ügyvéd által ellenjegyzett aláírás-minta benyújtásra került.

Jogviszony kezdete: 2017/10/15
A változás időpontja: 2019/11/01
Bejegyzés kelte: 2019/11/01 *Közzététe: 2019/11/05*
Hatályos: 2019/11/01 ...

13/42. Bőhm Csaba *(an.: Uzon Emilia)*
Születési ideje: 1976/06/11
7763 Szemely, Ibolya utca 31.
Adóazonosító jel: 8399733636
A képviselet módja: **együttes**
A képviseletre jogosult tisztsége: más munkavállaló
A hiteles cégaláírási nyilatkozat vagy az ügyvéd által ellenjegyzett aláírás-minta benyújtásra került.

Jogviszony kezdete: 2020/06/12
A változás időpontja: 2020/06/04
Bejegyzés kelte: 2020/06/17 *Közzététe: 2020/06/19*
Hatályos: 2020/06/04 ...

14. **A könyvvizsgáló(k) adatai**

14/14. BDO Magyarország Könyvvizsgáló Korlátolt Felelősségű Társaság
HU-1103 Budapest, Kőér utca 2/A C. ép.

Cégjegyzékszám: 01-09-867785

EUID: HUOCCSZ.01-09-867785
A könyvvizsgálatért személyében is felelős személy adatai:
Schillinger András *(an.: Orbán Mária)*
1146 Budapest, Istvánmezei út 2/B 3. em. 28. ajtó
Jogviszony kezdete: 2022/07/12
Jogviszony vége: 2025/06/30

A változás időpontja: 2022/07/12
Bejegyzés kelte: 2022/08/09
Hatályos: 2022/07/12 ...

15. **A felügyelőbizottsági tagok adatai**

15/44. Farkas Zsolt *(an.: Fazekas Mária)*
1026 Budapest, Pasaréti út 107.
Jogviszony kezdete: 2022/03/01
A változás időpontja: 2022/03/01
Bejegyzés kelte: 2022/03/10 *Közzététe: 2022/03/17*
Hatályos: 2022/03/01 ...

15/45. Szabó Roland *(an.: Pál Piroska)*
1105 Budapest, Maláta köz 4. 1. lház. 2. em. 4. ajtó
Jogviszony kezdete: 2022/11/01
A változás időpontja: 2022/11/01
Bejegyzés kelte: 2022/11/16
Hatályos: 2022/11/01 ...

15/47. Bodnár Marianna *(an.: Horváth Mária)*
2481 Velence, Fazekas Mihály utca 28.
Jogviszony kezdete: 2024/06/01
A változás időpontja: 2024/06/01
Bejegyzés kelte: 2024/06/19
Hatályos: 2024/06/01 ...

16. **A jogelőd cég(ek) adatai**

16/1. Sárvár 2002. Mezőgazdasági és Élelmiszeripari Hulladékkezelő Korlátolt Felelősségű Társaság
HU-1097 Budapest, Illatos 23.

Cégjegyzékszám: 01-09-381596

EUID: HUOCCSZ.18-09-105070

Adószám: 12846775-2-43

A jogutódlás módja: beolvadás
A jogutódlás cég által meghatározott időpontja: 2021. augusztus 31.
A változás időpontja: 2021/08/31
Bejegyzés kelte: 2021/08/13 *Közzététe: 2021/08/17*
Hatályos: 2021/08/31 ...

16/2. BIOKOMPOSZT Szolgáltató és Termelő Korlátolt Felelősségű Társaság
HU-1097 Budapest, Illatos út 23.

Cégjegyzékszám: 01-09-408104

EUID: HUOCCSZ.01-09-408104

Adószám: 11006756-2-43

A jogutódlás módja: beolvadás
A jogutódlás cég által meghatározott időpontja: 2023. augusztus 31.
A változás időpontja: 2023/09/01
Bejegyzés kelte: 2023/08/24
Hatályos: 2023/09/01 ...

20. **A cég statisztikai számjele**

20/3. 10717051-3821-114-01.
Bejegyzés kelte: 2008/01/19
Hatályos: 2008/01/01 ...

21. **A cég adószáma**

21/7. *Adószám:* 10717051-2-43.
Közösségi adószám: HU10717051.
Adószám státusza: érvényes adószám
Státusz kezdete: 1992/02/01
A változás időpontja: 2006/09/13
Bejegyzés kelte: 2011/07/25 *Közzétéve: 2011/08/11*
Hatályos: 2006/09/13 ...

32. **A cég pénzforgalmi jelzőszáma**

32/2. 11709002-20587154-00000000
A számla megnyitásának dátuma: 1999/01/27.
A pénzforgalmi jelzőszámot kezeli: OTP BANK NYRT.Nyrt. Buadpesti Régió IX.kerületi Fiók *(1083 Budapest, Futó utca 37-45)*

Cégjegyzékszám: 01-10-041585

Hatályos: 2002/01/30 ...

32/8. 18203332-06030102-40010016
A számla megnyitásának dátuma: 2019/03/08.
A pénzforgalmi jelzőszámot kezeli: MBH Bank Nyrt. *(1082 Budapest, Üllői út 48.)*

Cégjegyzékszám: 01-10-140275

Bejegyzés kelte: 2019/03/12 *Közzétéve: 2019/03/14*
Hatályos: 2019/03/12 ...

32/10. 50440016-10492459-00000000
A számla megnyitásának dátuma: 2022/12/01.
A pénzforgalmi jelzőszámot kezeli: MBH Bank Nyrt. *(1122 Budapest, Pethényi köz 10.)*

Cégjegyzékszám: 01-10-140275

Bejegyzés kelte: 2023/09/08
Hatályos: 2023/09/08 ...

45. **A cég elektronikus elérhetősége**

45/3. A cég kézbesítési címe: atevszolg@atevszolg.hu
A cég e-mail címe: atevszolg@atevszolg.hu
A változás időpontja: 2014/06/18
Bejegyzés kelte: 2014/08/01 *Közzétéve: 2014/08/05*
Hatályos: 2014/06/18 ...

49. **A cég cégjegyzékszámai**

49/1. Cégjegyzékszám: 01-10-041820

Vezetve a Fővárosi Törvényszék Cégbírósága nyilvántartásában.
Bejegyzés kelte: 2017/04/30 *Közzétéve: 2017/05/06*
Hatályos: 2006/07/01 ...

59. **A cég hivatalos elektronikus elérhetősége**

59/1. A cég hivatalos elektronikus elérhetősége: 10717051#cegkapu
A változás időpontja: 2018/06/07
Bejegyzés kelte: 2018/06/07 *Közzétéve: 2018/06/08*
Hatályos: 2018/06/07 ...

60. **Európai Egyedi Azonosító**

60/1. EUID: HUOCCSZ.01-10-041820
A változás időpontja: 2017/06/09
Bejegyzés kelte: 2017/06/09 *Közzétéve: 2017/06/13*
Hatályos: 2017/06/09 ...

II. Cégformától függő adatok

1. **Részvényes(ek) adatai**

1/8. ATEV Fehérjefeldolgozó Zártkörűen Működő Részvénytársaság
1097 Budapest, Illatos út 23.

Cégjegyzékszám: 01-10-042409

EUID: HUOCCSZ.01-10-042409
A részvényes egyedüli részvényes.
A változás időpontja: 2021/01/15
Bejegyzés kelte: 2022/04/05 *Közzétéve: 2022/04/07*
Hatályos: 2021/01/15 ...

2. **A részvénytársaság működési módja**

2/1. Zártkörű.
Hatályos: 1999/08/05 ...

5. **Névre szóló részvények**

5/2. Részvényfajta: törzsrészvény

Darabszám	Névérték	Pénznem
950	100000	Ft

Hatályos: 1999/08/05 ...

8. **A részvénytársasági hirdetmények közzétételének módja és helye**

8/2. A közzététel módja: meghívó.
hirdetményei a Népszabadság és Cégközlönyben
Hatályos: 1999/08/05 ...

Készült: 2024/06/23 06:32:11. A szolgáltatott adatok a kibocsátás időpontjában megegyeznek a cégnyilvántartó rendszer adataival.
Microsec zrt.

4. melléklet

Térkép, helyszínrajz

DÉVAVÁNYA
TELEPÜLÉSRENDEZÉSI TERV

Belterület
lásd az SZ-2-es számú tervlapon

Készült az állami alapadatok felhasználásával.

Tér és Terület Kft.

Munka megnevezése: DÉVAVÁNYA TELEPÜLÉSRENDEZÉSI TERVE	
Rajz megnevezése: Szabályozási tervlap külterület	
Vezető-tervező: Torma Gyöngyi TT-1/04-0135/2006 vezető tervező	
CAD feldolgozás: Benkő Lajos településmérnök	
Egyeztette:	
Rajz méretaránya: M=1:10000	Dátum: 2013.09.23.
Szelvények száma: 4	Rajzszám: SZ-1/1

Békés Megyei Kormányhivatal Gyomaendrõdi Járási Hivatal
Gyomaendrõd Kossuth utca 45.

E-hiteles térképmásolat

2016.02.09 10:30:33

Helyrajzi szám: DÉVAVÁNYA külterület 752/13

Megrendelés szám: 7/49/2016

Méretarány: 1 : 2000

Térrajzszám: 06279920002016

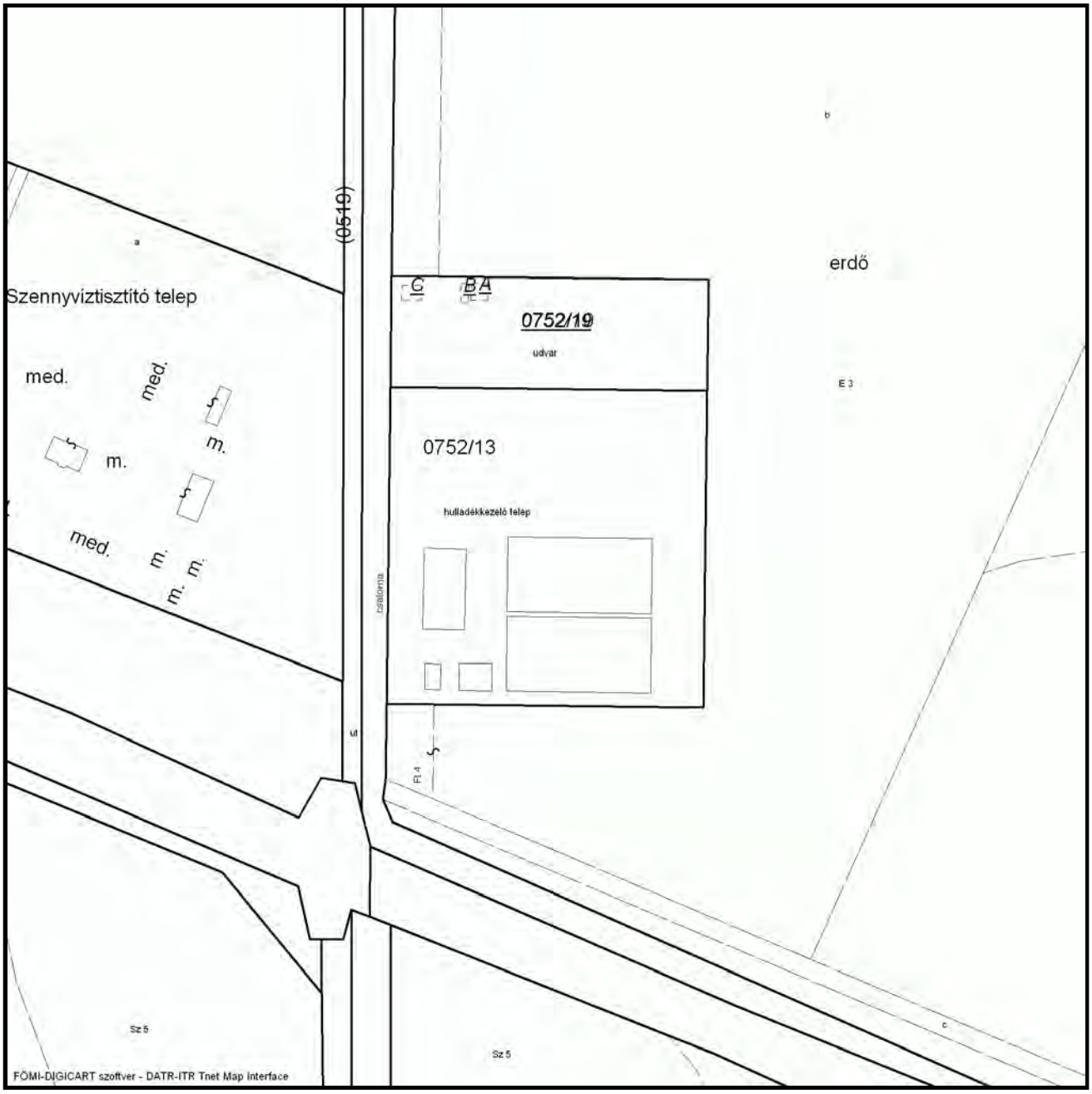

A térképmásolat a kiadást megelõzõ napig megegyezõ az ingatlan-nyilvántartási térképi adatbázis tartalmával.

ATEV FEHÉRJEFELDOLGOZÓ ZRT.
Dévaványai Telephely

ALAPTÉRKÉPE

EOV
M=1:500
2014.

JELMAGYARÁZAT

Földrészlet határ	
Kerítés	
Épület	
Nyitott szín	
Burkolat határa	
Kapu	Kapu

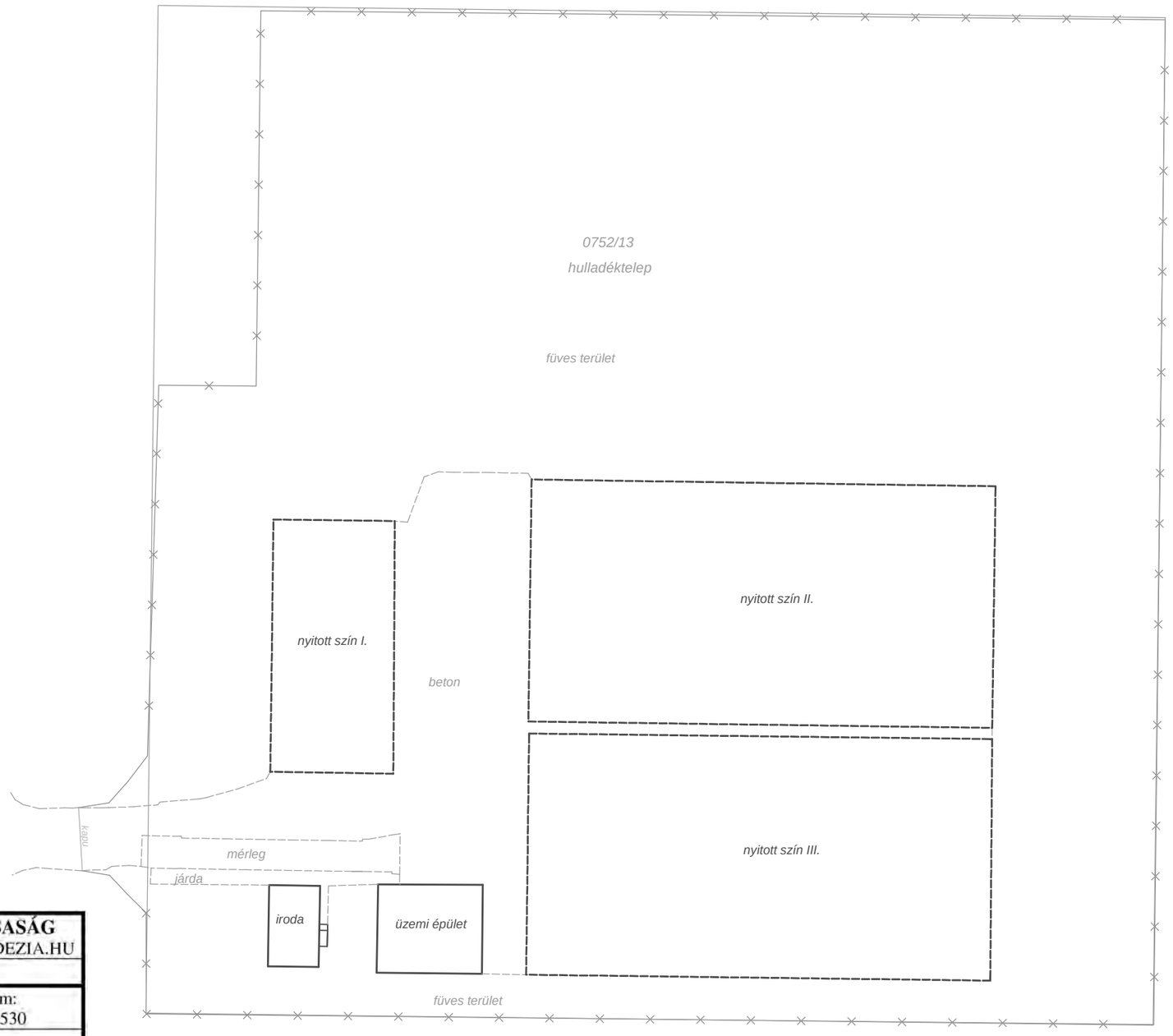

GEODÉZIA

GEODÉZIAI ÉS TÉRKÉPÉSZETI ZÁRTKÖRŰEN MŰKÖDŐ RÉSZVÉNYTÁRSASÁG
1149 BUDAPEST, BOSNYÁK TÉR 5. TEL.: (1)252-8222 TELEFAX: (1)363-5808 WWW.GEODEZIA.HU
Osztály/iroda Tel./Fax: E-mail.:

Ezen szellemi termék védelemben részesül !

ATEV FEHÉRJEFELDOLGOZÓ ZRT.
Dévaványai Telephely
ALAPTÉRKÉPE

VONATKOZÓ UTASÍTÁS: *M2, 324/2013 (VIII.29) KORM.R., 25/2013 (IV.16.)VM*

Mérte:	Számította:	Szerkesztette:	Rajzolta:
Vizsgálta:	Osztályvezető:	Vezérigazgató/Főmérnök:	

Munkaszám:	637-2740-530
Dátum:	2014. szeptember
Méretarány:	M=1:500
Alapszint:	Balti
Vetület:	EOV
Szelvényszám:	
Lapszám:	

TÜVRheinland CERT ISO 9001 ISO 14001

ATEV FEHÉRJEFELDOLGOZÓ ZRT.
Dévaványai Telephely

ÁLLAPOTTÉRKÉPE

EOV
M=1:500
2014.

JELMAGYARÁZAT

- Földrészlet határ
- Kerítés
- Épület
- Nyitott szín
- Burkolat határa
- Kapu
- Elektromos földkáb.
- Telecom kábel
- Szennyvíz vezeték
- Csapadékvíz vezeték
- Ivóvíz vezeték
- Tűzcsap
- Csapadékvíz akna
- Betonoszlop
- Szennyvíz akna
- Ivóvíz akna
- Kapcsolószekrény

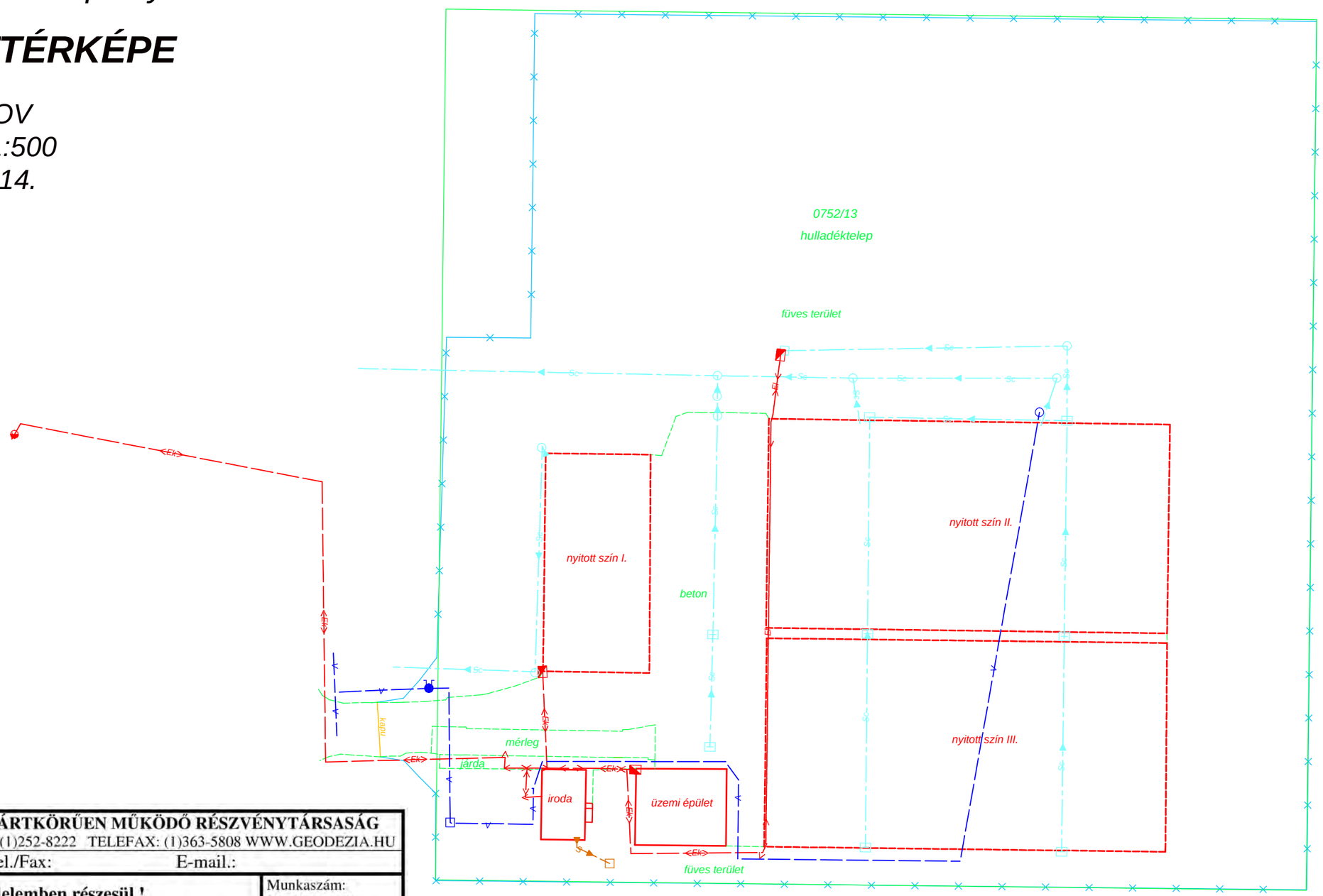

GEODÉZIA

GEODÉZIAI ÉS TÉRKÉPÉSZETI ZÁRTKÖRŰEN MŰKÖDŐ RÉSZVÉNYTÁRSASÁG
1149 BUDAPEST, BOSNYÁK TÉR 5. TEL.: (1)252-8222 TELEFAX: (1)363-5808 WWW.GEODEZIA.HU
Osztály/iroda Tel./Fax: E-mail.:

Ezen szellemi termék védelemben részesül !	Munkaszám: 637-2740-530
ATEV FEHÉRJEFELDOLGOZÓ ZRT. **Dévaványai Telephely** **ÁLLAPOTTÉRKÉPE**	Dátum: 2014. szeptember Méretarány: M=1:500 Alapszint: Balti
VONATKOZÓ UTASÍTÁS: *M2, 324/2013 (VIII.29) KORM.R., 25/2013 (IV.16.)VM*	Vetület: EOV
Mérte: / Számította: / Szerkesztette: / Rajzolta:	Szelvényszám:
Vizsgálta: / Osztályvezető: / Vezérigazgató/Főmérnök:	Lapszám:

TÜVRheinland CERT ISO 9001 ISO 14001

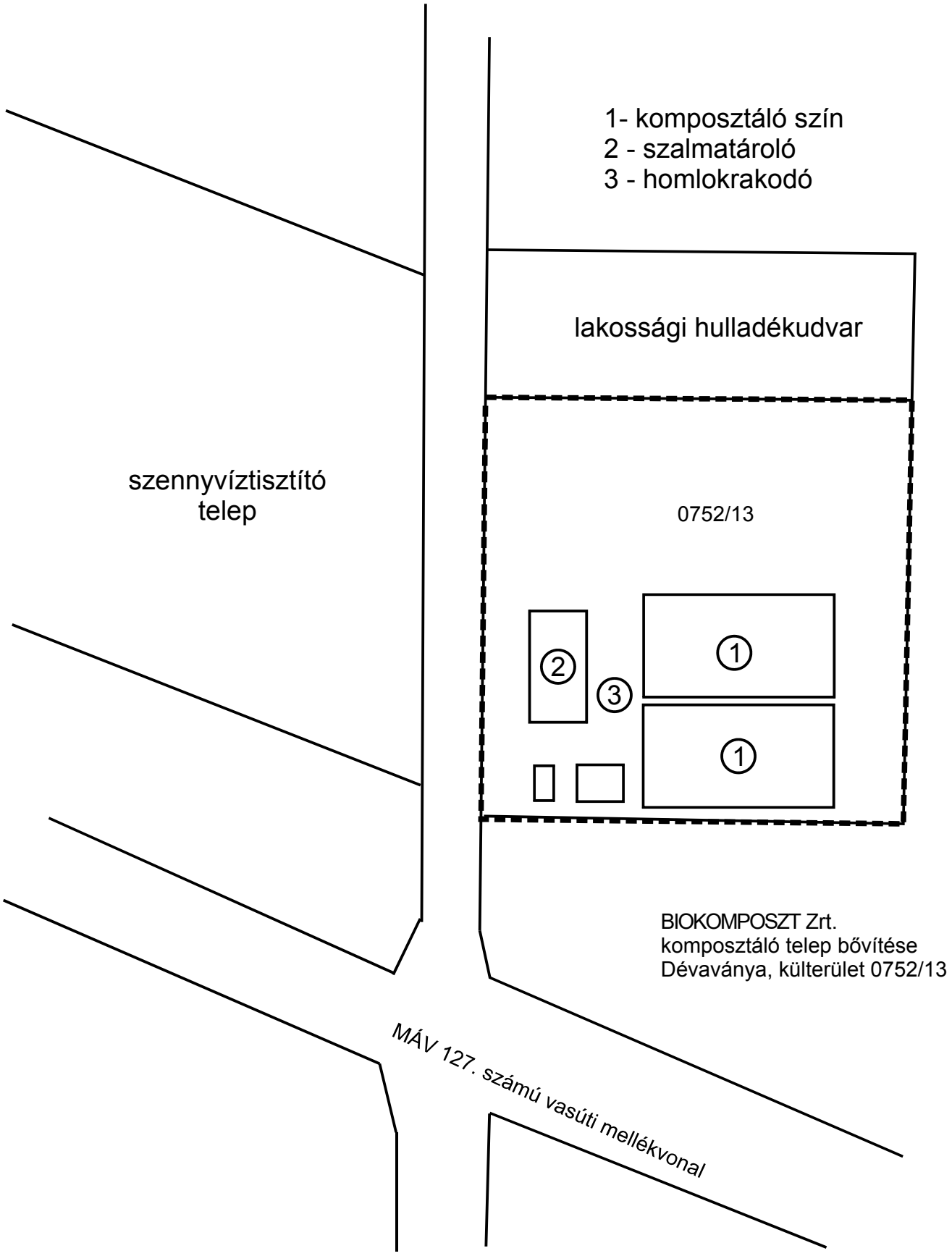

FARJAN
környezetvédelmi kft.

Dévaványa belterület

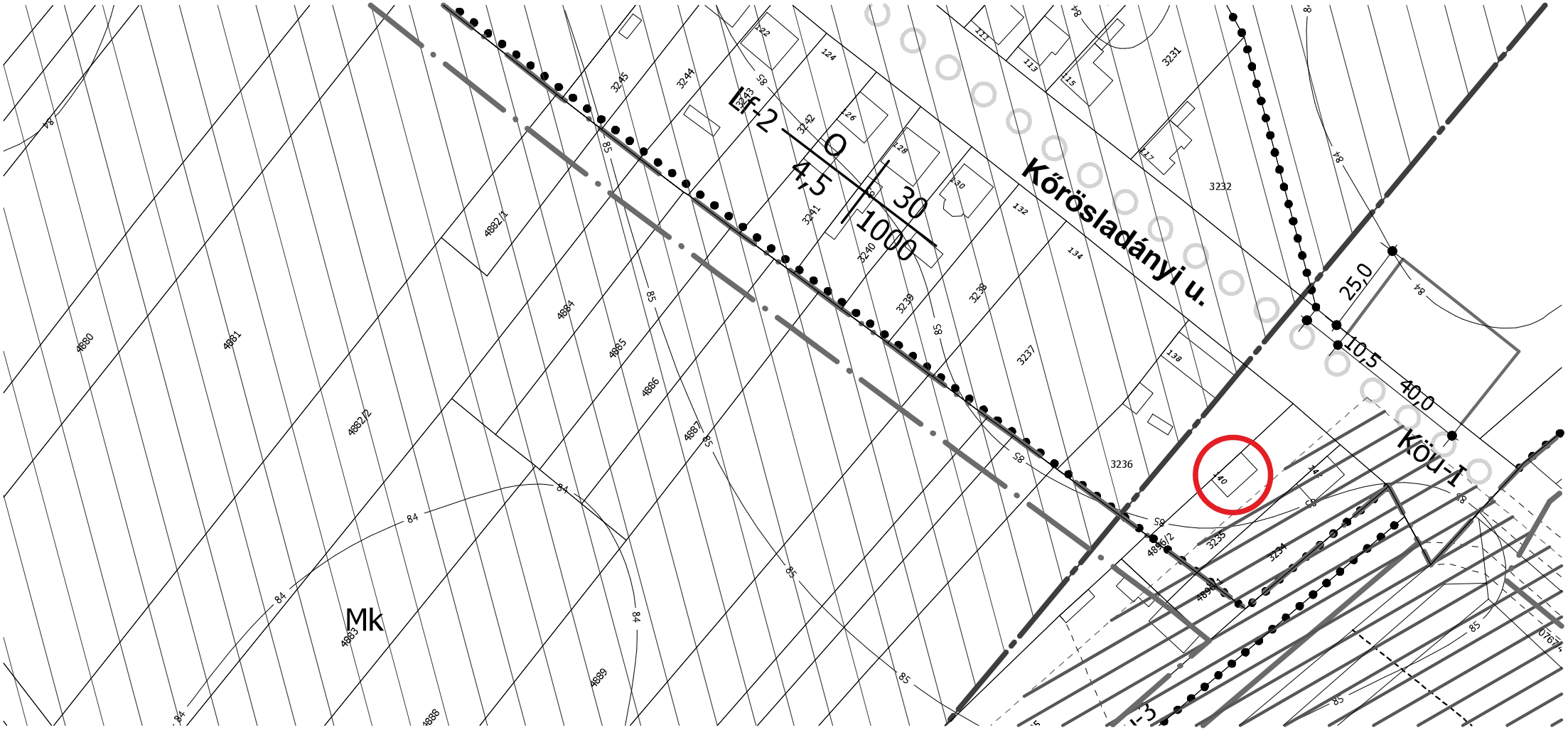

BIOKOMPOSZT Zrt.
komposztáló telep bővítése
Dévaványa, külterület 0752/13

FARJAN
környezetvédelmi kft.

M=1:10 000

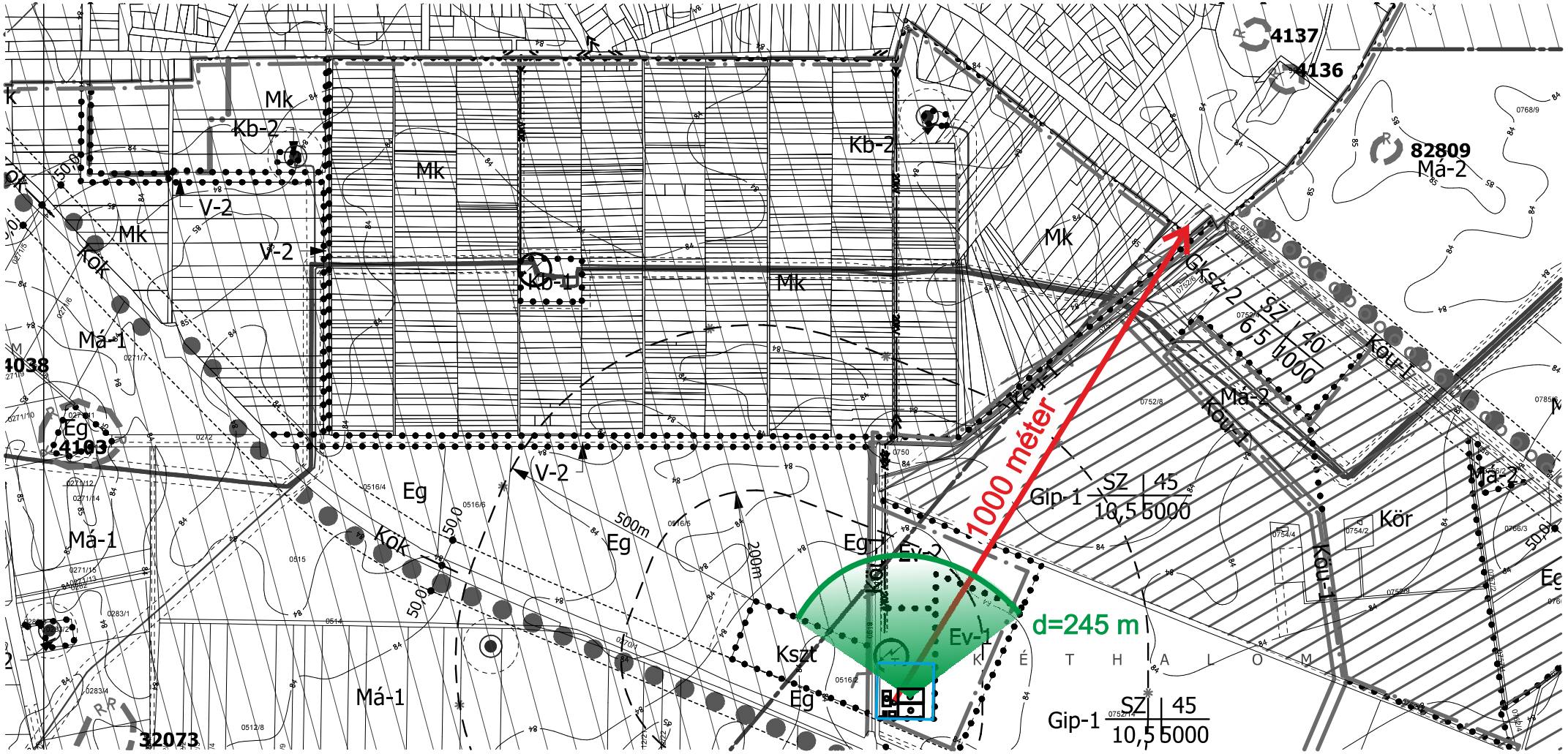

hatásterületi határ, falusias lakóterület, nappal, 40 dB

BIOKOMPOSZT Zrt.
komposztáló telep bővítése
Dévaványa, külterület 0752/13

FARJAN
környezetvédelmi kft.

A BIOKOMPOSZT Zrt. Dévaványa, külterület 0752/13.
hrsz. alatti komposztálótelep hatásterülete

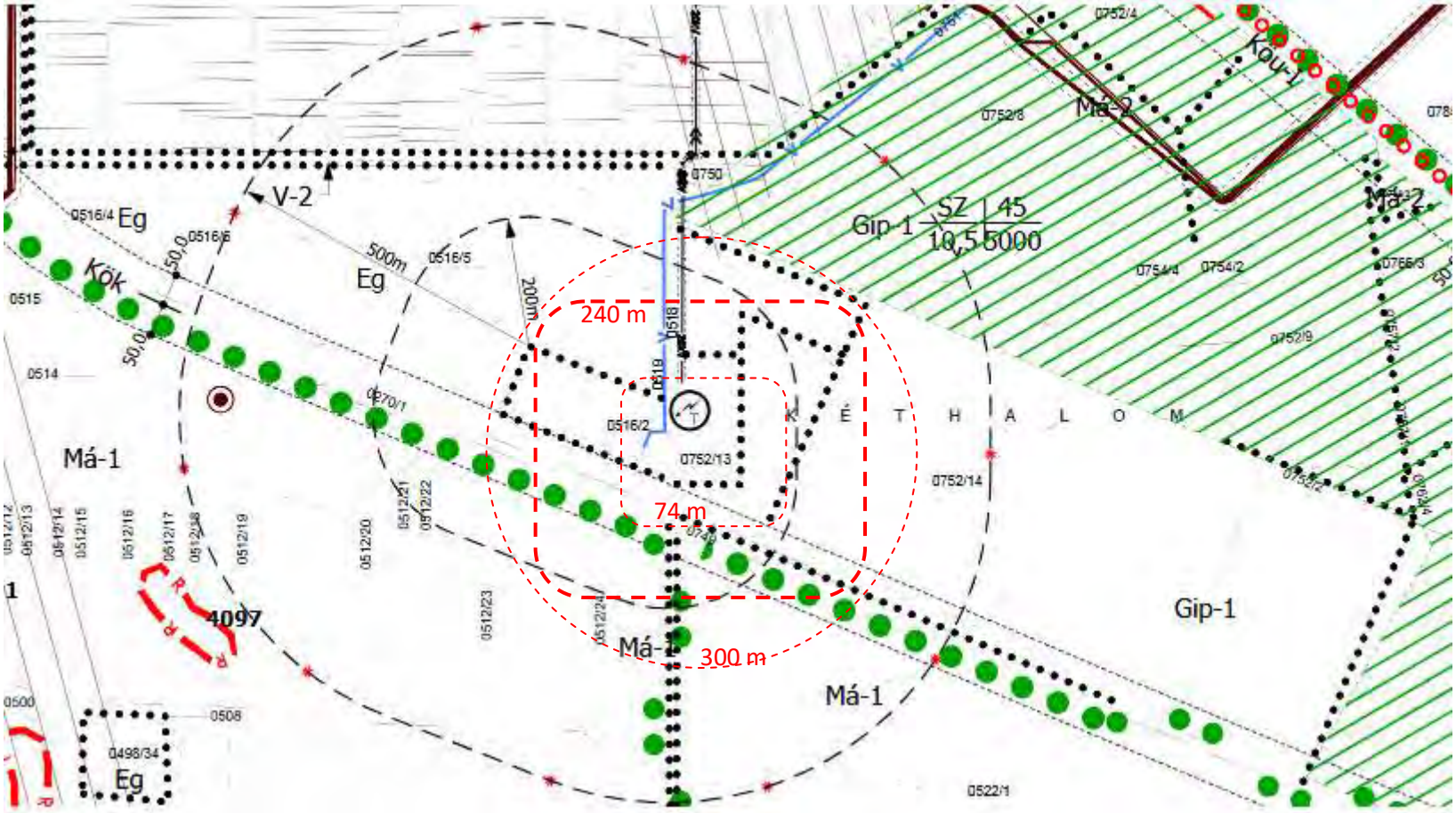

FARJAN
környezetvédelmi kft.

5. melléklet

Tulajdoni lap másolata

6. melléklet
Üzemelési utasítások
(jelenlegi és az engedély érvénybelépésekori)

BIOKOMPOSZT Zrt.
1097 Budapest Illatos út 23.

KOMPOSZTÁLÓ TELEP ÜZEMELTETÉSI SZABÁLYZAT

BIOKOMPOSZT ZRT. DÉVAVÁNYAI TELEPHELY

Hatályos: 2025. január 1.

A szabályzatot elfogadta és kiadta:

Klemm József
vezérigazgató

BUDAPEST, 2025.

ÜZEMELTETÉSI SZABÁLYZAT

Jelen üzemeltetési szabályzat célja az BIOKOMPOSZT Zrt. komposztálási tevékenységének a szabályozása, a környezetszennyezést kizáró módon történő kezelés érdekében.

1. Általános adatok

Az üzemeltető adatai:

BIOKOMPOSZT Zrt.
Székhely: 1097 Budapest, Illatos út 23.
Adószám:10717051-2-43
KSH szám: 10717051-3821-114-01
Cégjegyzékszám: 01-10-041820
KÜJ: 100 171 653
KTJ: 101 831 603

A telephely azonosító adatai:

Használat jogcíme	vagyonkezelési szerződés keretében, bérelt
Telep címe:	Dévaványa, 0752/13 hrsz
KSH szám:	10717051-3821-114-01
KÜJ szám:	100171653
KTJ szám:	101 831 603
Állategészségügyi azonosító szám:	03-AMT-023 (K)
Létesítmény KTJ szám:	101 616 387
EOV koordinátái:	X=187030 Y=796254 Z=85,0 mBf
TEÁOR szám:	3821'08

A telephely tulajdonosa a Dévaványai Önkormányzat (5510 Dévaványa Hősök tere 1.).

Az üzemeltetési szabályzatban foglaltak végrehajtásáért felelős:
Telepvezető: Székács Gyula tel: +36 30/382-2545
Régióvezető: Oláh Ferenc tel.: +36 30/525-4278

Az üzemeltetéséért felelős vezető: Oláh Ferenc, régióvezető tel.: 30/525-4278

Környezetvédelmi megbízott: Istók István tel.: 30/338-9625

Az BIOKOMPOSZT Zrt. dévaványai komposztáló telepén tevékenységet végző alkalmazott feladatai, felelőssége és hatásköre a kiadott munkaköri leírásban kerültek rögzítésre.

A kezelés kódja a 2012. évi CLXXXV. tv. 3. sz. melléklete szerint:

R3 Oldószerként nem használatos szerves anyagok visszanyerése, újrafeldolgozása (ideértve a komposztálást, más biológiai átalakítási műveleteket, továbbá a gázosítást és a pirolízist is, ha az összetevőket az utóbbiaknál vegyi anyagként használják fel)

E02-03 Aprítás (zúzás, darabolás, őrlés)

A létesítmény kapacitása:

- nem veszélyes hulladék: 7.200 t/év
- állati eredetű melléktermék: 3.600 t/év
- segédanyag:
  - 2-es kategóriába tartozó állati trágya: 3.000 t/év
  - szalma: 100 t/év

Nyitva tartás:

Munkanapok száma: 5 munkanap/hét
Munkaidő: 6:00 – 14:00 óra között

2. A telephelyen átvehető állati melléktermékek és egyéb hulladékok

a) Az előkezelésbe és hasznosításba bevonható hulladékok azonosító kódja, megnevezése, éves mennyisége és egyidejűleg tárolható mennyisége:

azonosító kód	Hulladék megnevezése	Előkezelés (t/év)	Hasznosítás (t/év)	Egyidejűleg tárolható (t)
02	MEZŐGAZDASÁGI, KERTÉSZETI, AKVAKULTÚRÁS TERMELÉSBŐL, ERDŐGAZDÁLKODÁSBÓL, VADÁSZATBÓL, HALÁSZATBÓL, ÉLELMISZER-ELŐÁLLÍTÁSBÓL ÉS -FELDOLGOZÁSBÓL SZÁRMAZÓ HULLADÉK			
02 03	gyümölcs, zöldség, gabonafélék, étolaj, kakaó, kávé, tea és dohány előkészítéséből és feldolgozásából, konzervgyártásból, élesztő és élesztőkivonat készítéséből, melasz-feldolgozásból és fermentálásból származó hulladék			
02 03 04	**fogyasztásra vagy feldolgozásra alkalmatlan anyag**			
02 03 05	**a folyékony hulladéknak a képződése helyén történő kezeléséből származó iszap**			
19	HULLADÉKKEZELŐ LÉTESÍTMÉNYEKBŐL, A SZENNYVIZET KÉPZŐDÉSÉNEK TELEPHELYÉN KÍVÜL KEZELŐ SZENNYVÍZTISZTÍTÓKBÓL, VALAMINT AZ IVÓVÍZ ÉS IPARI VÍZ SZOLGÁLTATÁSBÓL SZÁRMAZÓ HULLADÉK			
19 08	szennyvíztisztító művekből származó, közelebbről meg nem határozott hulladék			
19 08 05	**települési szennyvíz tisztításából származó hulladék**			
20	TELEPÜLÉSI HULLADÉK (HÁZTARTÁSI HULLADÉK ÉS A HÁZTARTÁSI HULLADÉKHOZ HASONLÓ KERESKEDELMI, IPARI ÉS INTÉZMÉNYI HULLADÉK), IDEÉRTVE AZ ELKÜLÖNÍTETTEN GYŰJTÖTT FRAKCIÓT IS			
20 01	elkülönítetten gyűjtött hulladék frakciók (kivéve a 15 01)			
20 01 08	**biológiailag lebomló konyhai és étkezdei hulladék**			
20 02	kertekből és parkokból származó hulladék (a temetői hulladékot is beleértve)			
20 02 01	**biológiailag lebomló hulladék**			
Összesen:		**7200**	**7200**	**380**

b) Az előkezelésbe és hasznosításba bevonható 2. és 3. kategóriás állati eredetű melléktermékek éves mennyisége és egyidejűleg tárolható mennyisége:

Megnevezés	Előkezelés (t/év)	Hasznosítás (t/év)
2-es kategóriába tartozó állati eredetű melléktermék		
- Állati ürülékkel szennyezett trágyás homok, leölt állatok gyomor és béltartalma - Vágóhídi, élelmiszeripari, konzervipari szennyvíziszapok, flotátumok, zsíriszap, zsíros szennyvíziszap - Állati mellékterméket feldolgozó üzemből származó szennyvíziszap (ATEV szennyvíziszap) - Sterilizált állati eredetű melléktermék - Állateledel gyártásból származó zsíros szennyvíz, szennyvíziszap		
3-as kategóriába tartozó állati eredetű melléktermék:		
- Állateledel gyártásból származó melléktermék - Konyhai zsíriszap - Állati eredetű mellékterméket tartalmazó élelmiszer (moslék) - Szőr, köröm, pata - Belföldi élelmiszer hulladék		
Összesen	**3600**	**3600**

b) A felhasználható segédanyagok megnevezése, éves mennyisége:

Segédanyag megnevezése	Felhasználható mennyiség
2. kategóriába tartozó állati trágya	3000 t/év
szalma	100 t/év

3. Technológiai folyamat leírása (komposztálás rendje)

Kezelési technológia: fedett tárolóban, forgatásos eljárással végzett komposztálás.

A telepen átvételre kerülő anyagok fedett térben, forgatásos komposztálási eljárással kerülnek kezelésre. Ehhez szükséges munkagépek és személyzet biztosítása megoldott.

Hulladékkezelési tevékenység az alábbi lépésekből áll:

- hulladékok fogadása
- előkészítése (segédanyaggal történő összekeverés, nedvességtartalom beállítása)
- komposztálás
- utóérlelés
- késztermék bevizsgálása, tárolása, értékesítése

Komposztálási technológia:

A mennyiségi és minőségi átvételt a **telepvezető** végzi és egyben átveszi a kísérő okmányokat: kereskedelmi okmány, illetve szállítólevél, továbbá kiállítja a mérlegjegyet. A beérkező alapanyagok, illetve a kiszállított komposzt számítógépes

nyilvántartása a Társaság hódmezővásárhelyi komposztálótelepén történik, a szállítási dokumentumok alapján.

A beérkező anyag mennyiségét mérlegelés után, kg-ban kell nyilvántartani. Ha a beérkezett anyag nem egyezik meg a kísérőokmányokon feltüntetett anyaggal, a szállítmány további sorsáról a **telepvezető** rendelkezik. Ha olyan anyag érkezik, ami nem szerepel a működési vagy a hulladékgazdálkodási (kezelési) engedélyben az átvehetők között, illetve szolgáltatási szerződés nem áll rendelkezésre, akkor annak átvételét meg kell tagadni. A visszautasításról jegyzőkönyvet kell felvenni, melynek egy példányát a hulladékbirtokos kérésére át kell adni.

A telephelyen könnyen bomló növényi hulladékok, hőkezeléssel előkezelt, valamint hőkezelés nélkül kezelhető állati eredetű melléktermékek, illetve kommunális szennyvíziszapok hasznosítása történik komposztállással, melynek az alábbi technológiai lépései vannak:

Az aprított gallyas zöldhulladékok, valamint a telephelyre beérkező, aprítást nem igénylő hulladékok ill. állati eredetű melléktermékek közvetlenül a fedett komposztáló tér egyik részében prizmába kerülnek (I. halom), 10-15 cm vastag szalmás trágya ágyra. A kezelendő anyagok és a kezeléshez szükséges segédanyagok (szalmás trágya, szalma) megfelelő arányban homlokrakodóval kerülnek összekevesére és a szagemisszió csökkentése érdekében a prizma teteje kb. 10-12 cm vastagságban szalmatakarást kap. Az összekevert anyag e prizmában marad 2-3 hétig. A komposztálási folyamat során az összekevert anyag hőmérséklete emelkedni kezd a biológiai bomlás beindulásának következtében, és ezen időszak végére az 55-75 °C-t is eléri.

2-3 hét elteltével a bekevert anyagot át kell forgatni a fedett komposztálótér egy másik prizmahelyére (II. halom). A forgatás függőleges tengelyű szervestrágyaszóróval történik. A prizma teteje ekkor is 10-12 cm vastag szalmatakarást kap. A II. halomban kb. 1 hónapig marad az anyag. Ebben, a mintegy 2 hónapos intervallumban (I-II. halom) az anyag lebomlása erősen beindul, ill. zajlik. A viszonylag magasabb hőfoktartományú szakaszokban a kezelt anyag a fertőzőképességét is elveszíti, a patogén mikroorganizmusok elpusztulnak. A biohulladék kezeléséről és a komposztálás műszaki követelményeiről szóló 23/2003 (XII. 29.) KvVM rendelet 2. számú mellékletében található 1. számú táblázatban előírtaknak megfelelően egy komposztálási ciklusban legalább 2, de a hőmérséklet ill. nedvességtartalom függvényében akár 5 alkalommal is sor kerülhet a komposzt levegőztetésére, átforgatására.

Az átalakulás ellenőrzése céljából a prizmába helyezett anyagok hőmérsékletét mérni kell, illetve a nedvességtartalmát figyelemmel kell kísérni (marokpróba stb.), a mért értékek alapján pedig a prizma szükséges mértékű locsolását, átforgatását/átkeverését el kell elvégezni. A prizma hőmérsékletét - az érlelés fázisában - kazalhőmérővel naponta mérni kell és a mért értéket formalapon rögzíteni kell. Ha a prizma hőmérséklete túl alacsony (40 °C alatti), akkor rendkívüli forgatást kell végezni, ha túl magas (75 °C feletti), akkor csurgalékvizes locsolást kell végrehajtani.

A prizmába rétegezett anyagok átalakulásának kezdeti szakasza mezofil (~ 40 °C), ezt követi a termofil átalakulás, amelynél a hőmérséklet eléri 65-75 °C több napon

keresztül, ezt ismét mezofil szakasz követi. A folyamat hőmérsékletméréssel jól nyomon követhető. Az intenzív érési szakasz hossza: kb. két-négy hét. Még a II. prizma utóérlelésre történő átkeverését megelőzően reprezentatív mintát kell venni a félkész komposztból, E. Coli baktérium mérésére. Amennyiben a minták nem felelnek meg a 142/2011/EU rendelet V. melléklet III. fejezet 3. szakaszában megadott határértéknek, akkor a folyamatot tovább kell vinni még 2 hétig. Ezt követően újra mintavétel következik.

A telepen minden manipulációs tevékenység akkor végezhető, ha a lakott terület felé nem fúj a szél. A komposztálási tevékenység során a fogadótérben lévő alapanyag és az utóérlelt anyag felülete mindekor 10-12 cm vastag szalmatakarást kap.

Az előbbi komposztálási fázis után ismételt átkeveréssel a kezelt anyag utóérlelésre kerül.

A kész komposzt további kezelésen – rostáláson – nem esik át.

A folyamat végén keletkező komposzt vagy talajvédelmi engedély alapján kerül kihelyezésre az engedélyezett mezőgazdasági területekre, vagy a forgalomba hozatali és felhasználási engedély (ASZKOMP-D) alapján kerül értékesítésre. Kiszállítás előtt az 50/2001. (IV.3.) Korm. rendeletben és/vagy a forgalomba hozatali és felhasználási engedélyben előírt vizsgálatokat el kell elvégeztetni. A kiszállítást megelőzően történik meg az érett komposztok reprezentatív mintavétele Salmonella baktériumra. Amennyiben a minta Salmonella értéke nem felel meg 142/2011/EU rendelet V. melléklet III. fejezet 3. szakaszában megadott határértéknek, akkor visszakerül a komposzt a folyamat elejére.

Megfelelő vizsgálati eredmények esetén a kiszállítást a szállítójárművek mérlegelése és a megfelelő dokumentáció kiállítása mellett lehet csak elvégezni.

A kiszállított komposztról nyilvántartást kell vezetni.

4. A beszállítás rendje, az állati melléktermékek és egyéb hulladékok nyilvántartása

Telephelyre beszállítani csak a 2. pontban felsorolt állati melléktermékeket, illetve egyéb nem veszélyes hulladékokat lehet.

Minden beszállítást, illetve kiszállítást (állati melléktermék, hulladék, komposzt) a hatályos előírásoknak megfelelően bizonylatolni (mérlegjegy, szállítólevél, kereskedelmi okmány) kell. Az állati melléktermékről, illetve a komposztról a 45/2012. (V. 8.) VM rendelet szerinti 3 példányos kereskedelmi okmányt kell kiállítani, melynek a végrehajtásáért a **telepvezető** a felelős.
Az átvett hulladék és állati melléktermék nyilvántartása saját fejlesztésű számítógépes adatnyilvántartó program segítségével történik. A nyilvántartás során be kell tartani az érvényes jogszabályban leírtakat. A tevékenység végzése folyamán keletkező hulladék nyilvántartása során figyelembe kell venni a 309/2014. (XII. 11.) Korm. rendeletben leírtakat. A mérlegjegy, szállítólevél és a kereskedelmi okmány alapján készített nyilvántartás vezetésért a **régióvezető** a felelős. A szállítási dokumentumokat 5 évig kell megőrizni.

Az állati eredetű melléktermékekről a 45/2012. (V. 8.) VM rendelet melléklete szerinti adattartalommal adatszolgáltatást kell tenni a tárgyévet követő év március 1-ig. Az adatszolgáltatás megtételért a **környezetvédelmi megbízott** a felelős.

Telephelyen a hasznosításra átvett hulladékokról a 309/2014. (XII. 11.) Korm. rendelet előírásai alapján negyedévente és évente március 1-ig kell az adatszolgáltatást elektronikusan, ügyfélkapun keresztül benyújtani. Az adatszolgáltatás megtételért a **környezetvédelmi megbízott** a felelős.

Az állati eredetű melléktermék keverékből összeállított prizmáról prizmanaplót (üzemnaplót) kell vezetni, melynek a végrehajtásáért a telephelyi nyilvántartás alapján a **telepvezető** a felelős. A prizmanaplóban fel kell tüntetni: a prizmába helyezett alapanyagok mennyiségét, felhasznált segédanyag mennyiségét, prizma hőmérsékletét, a forgatások számát és az e folyamat során észlelt szélirányt. Továbbá mellékelni szükséges az elvégzett vizsgálatokról készült mérési jegyzőkönyvet.

A hatósági ellenőrzések megállapításait, illetve ezek hatására tett intézkedéseket dokumentálni szükséges.

Az üzemvitellel kapcsolatos rendkívüli eseményeket (így különösen betörés, lopás, baleset, üzemzavar, átvétel megtagadása, a szokásostól eltérő, rendkívüli üzemállapotok oka, ideje és időtartama, valamint az azok megszüntetésére tett intézkedéseket, továbbá a végrehajtott karbantartások (javítások) idejét és időtartamát dokumentáltan nyilván kell tartani, melyért a **telepvezető** a felelős.

5. A komposztáló telep üzemeltetésére vonatkozó műszaki és környezetvédelmi előírások betartására vonatkozó kötelezettségek

Utak, térburkolatok, csapadékvíz nyelők:

Az utak, térburkolatok, szegélyek, csapadékvíz-csurgalékvíz nyelők műszaki állapotát szemrevételezéssel ellenőrizni kell, szükség esetén intézkedni kell azok tisztításáról, a kisebb javítások elvégzéséről.

A komposztáló telephelyen vízfelhasználás technológiai, illetve gépjármű/edényzet mosási célra történik.

Az állati melléktermeket és egyéb hulladékot a komposzttelepre szállító konténeres járműveket, a konténereket a telep elhagyása előtt mobil, nagy nyomású mosóberendezéssel kell lemosni.

A komposztáló telepen biztosítani kell, hogy a csurgalékvíz a földtani közegbe ne jusson, ennek érdekében havonta, de nagy csapadékot követően mindig szemrevételezéssel ellenőrizni kell a térburkolat, illetve a csurgalékvíz elvezetéshez kapcsolódó műtárgyak (csurgalékvíz akna) állapotát, szükség esetén intézkedni kell a kisebb javítások elvégzéséről.

A felszín alatti vizek védelméről szóló 219/2004. (VII. 21.) Korm. rendelet 10. § (1) bekezdésében foglaltaknak megfelelően a tevékenység csak a felszín alatti víz, földtani

közeg (B) szennyezettségi határértéknél kedvezőbb állapotának lehetőség szerinti megőrzésével végezhető.

A telephely körül található 2 db furatból, illetve a szomszédos szennyvíztelephez kapcsolódó 1 db monitoring kútból vett vízmintát meghatározott paraméterekre évente akkreditált szervezettel be kell vizsgáltatni. Az eredményeket, az OKIR-FAVI-MIR adatbázisba kell feltölteni, melynek végrehajtásáért a **környezetvédelmi megbízott** a felelős.

Zajszennyezés kezelése:
A létesítmény környezetében zajtól védendő terület, épület, helyiség nem található, ezért rendes üzemeltetési körülmények között külön zajvédelmi intézkedéseket nem kell végezni.

A környezeti zajforrás területén és hatásterületén bekövetkező minden olyan változást, mely a határérték mértékét és teljesülését befolyásolja, 30 napon belül be kell jelenteni a környezetvédelmi hatóságnak.

Levegőszennyezés kezelése:
A komposztálási tevékenységet a bűzhatások csökkentése érdekében a 3. pontban leírtak szerint kell végezni.

Havária, illetve egyéb káresemény esetén az érvényes havária terv szerint kell eljárni.

A fentieken kívül be kell tartani a HACCP kézikönyvben, különös tekintettel az egyes CCP-nél előírtakat.
A telephelyi létesítmények működésével kapcsolatos minden beérkező panaszt nyilván kell tartani, ennek felelőse a **környezetvédelmi megbízott**.

Külső beavatkozást igénylő esetekben az alábbi hatóságokat kell értesíteni:

Békés Vármegyei Katasztrófavédelmi Igazgatóság
5600 Békéscsaba, Kazinczy u. 9.
Tel: 66/549-471

Békés Vármegyei Kormányhivatal, Környezetvédelmi és Természetvédelmi Főosztály
5700 Gyula, Megyeház u. 5-7.
Tel 66/362-944

Körös-vidéki Vízügyi Igazgatóság
5700 Gyula, Városház u. 27.
Tel: 66/526-400

6. Munka, - és tűzvédelmi előírások

A telephelyen végzett tevékenység során minden esetben be kell tartani az érvényes, munka- és tűzvédelmi szabályzatban foglaltakat.

A munkavégzés munkavédelmi előírásai:
- A komposztáló telep területén ittas személy nem tartózkodhat.

- A komposztáló telepen a munkavédelmi szabályzatban meghatározott egyéni védőeszközök használata kötelező.
- Munkavállaló a telephelyen csak olyan tevékenységet végezhet, amelyhez a szükséges munkavédelmi ismeretekkel, szakértelemmel rendelkezik.

A komposztáló telepen tilos minden olyan magatartás, fegyelmezetlenség, amely az egészséges és biztonságos munkavégzést akadályozza vagy veszélyezteti.

A telephelyen dohányozni csak a kijelölt helyeken szabad. A szalmabálák környezetében működőképes tűzoltó készüléket kell biztosítani, továbbá azok érvényességének a meglétéért a **telepvezető** a felelős. A telepen használt munkagépek szikrapróbáját, illetve az egyes villamos berendezések szemrevételezését meghatározott időközönként el kell végezni.

A munkavédelmi szabályzatban előírt egyéni védőeszközök biztosításért a **vezérigazgató** a felelős, illetve ezek rendeltetésszerű használatáért, nyilvántartásáért a **telepvezető**.

Rendkívüli esemény esetén a havária tervben foglaltak szerint kell eljárni, illetve az illetékes hatóságot azonnal értesíteni kell.

BIOKOMPOSZT Zrt.
1097 Budapest Illatos út 23.

HULLADÉKTÁROLÓHELY ÜZEMELTETÉSI SZABÁLYZAT

BIOKOMPOSZT ZRT. DÉVAVÁNYAI TELEPHELY

Hatályos: 2025. január 1.

A szabályzatot elfogadta és kiadta:

Klemm József
vezérigazgató

BUDAPEST, 2025.

1. Általános adatok

Az üzemeltető adatai:

BIOKOMPOSZT Zrt.
Székhely: 1097 Budapest, Illatos út 23.
Adószám:10717051-2-43
KSH szám: 10717051-3821-114-01
Cégjegyzékszám: 01-10-041820
KÜJ: 100 171 653
KTJ: 101 831 603

A telephely azonosító adatai:

Használat jogcíme	vagyonkezelési szerződés keretében, bérelt
Telep címe:	Dévaványa, 0752/13 hrsz
KSH szám:	10717051-3821-114-01
KÜJ szám:	100171653
KTJ szám:	101 831 603
Állategészségügyi azonosító szám:	03-AMT-023 (K)
Létesítmény KTJ szám:	101 616 387
EOV koordinátái:	X=187030 Y=796254 Z=85,0 mBf
TEÁOR szám:	3821'08

A telephely tulajdonosa a Dévaványai Önkormányzat (5510 Dévaványa Hősök tere 1.).

Az üzemeltetési szabályzatban foglaltak végrehajtásáért felelős:
Telepvezető: Székács Gyula tel: +36 30/382-2545
Régióvezető: Oláh Ferenc tel.: +36 30/525-4278

Az üzemeltetéséért felelős vezető: Oláh Ferenc, régióvezető tel.: 30/525-4278

Környezetvédelmi megbízott: Istók István tel.: 30/338-9625

Az BIOKOMPOSZT Zrt. dévaványai komposztáló telepén tevékenységet végző alkalmazott feladatai, felelőssége és hatásköre a kiadott munkaköri leírásban kerültek rögzítésre.

A kezelés kódja a 2012. évi CLXXXV. tv. 3. sz. melléklete szerint:

R3 Oldószerként nem használatos szerves anyagok visszanyerése, újrafeldolgozása (ideértve a komposztálást, más biológiai átalakítási műveleteket, továbbá a gázosítást és a pirolízist is, ha az összetevőket az utóbbiaknál vegyi anyagként használják fel)

E02-03 Aprítás (zúzás, darabolás, őrlés)

2. A beszállítás rendje, az állati melléktermékek és egyéb hulladékok nyilvántartása

Telephelyre beszállítani csak a 2. pontban felsorolt állati melléktermékeket, illetve egyéb nem veszélyes hulladékokat lehet.

Minden beszállítást, illetve kiszállítást (állati melléktermék, hulladék, komposzt) a hatályos előírásoknak megfelelően bizonylatolni (mérlegjegy, szállítólevél, kereskedelmi okmány) kell. Az állati melléktermékről, illetve a komposztról a 45/2012. (V. 8.) VM rendelet szerinti 3 példányos kereskedelmi okmányt kell kiállítani, melynek a végrehajtásáért a **telepvezető** a felelős.
Az átvett hulladék és állati melléktermék nyilvántartása saját fejlesztésű számítógépes adatnyilvántartó program segítségével történik. A nyilvántartás során be kell tartani az érvényes jogszabályban leírtakat. A tevékenység végzése folyamán keletkező hulladék nyilvántartása során figyelembe kell venni a 309/2014. (XII. 11.) Korm. rendeletben leírtakat. A mérlegjegy, szállítólevél és a kereskedelmi okmány alapján készített nyilvántartás vezetésért a **régióvezető** a felelős. A szállítási dokumentumokat 5 évig kell megőrizni.

Az állati eredetű melléktermékekről a 45/2012. (V. 8.) VM rendelet melléklete szerinti adattartalommal adatszolgáltatást kell tenni a tárgyévet követő év március 1-ig. Az adatszolgáltatás megtételért a **környezetvédelmi megbízott** a felelős.

Telephelyen a hasznosításra átvett hulladékokról a 309/2014. (XII. 11.) Korm. rendelet előírásai alapján negyedévente és évente március 1-ig kell az adatszolgáltatást elektronikusan, ügyfélkapun keresztül benyújtani. Az adatszolgáltatás megtételért a **környezetvédelmi megbízott** a felelős.

Az állati eredetű melléktermék keverékből összeállított prizmáról prizmanaplót (üzemnaplót) kell vezetni, melynek a végrehajtásáért a telephelyi nyilvántartás alapján a **telepvezető** a felelős. A prizmanaplóban fel kell tüntetni: a prizmába helyezett alapanyagok mennyiségét, felhasznált segédanyag mennyiségét, prizma hőmérsékletét, a forgatások számát és az e folyamat során észlelt szélirányt. Továbbá mellékelni szükséges az elvégzett vizsgálatokról készült mérési jegyzőkönyvet.

A hatósági ellenőrzések megállapításait, illetve ezek hatására tett intézkedéseket dokumentálni szükséges.

Az üzemvitellel kapcsolatos rendkívüli eseményeket (így különösen betörés, lopás, baleset, üzemzavar, átvétel megtagadása, a szokásostól eltérő, rendkívüli üzemállapotok oka, ideje és időtartama, valamint az azok megszüntetésére tett intézkedéseket, továbbá a végrehajtott karbantartások (javítások) idejét és időtartamát dokumentáltan nyilván kell tartani, melyért a **telepvezető** a felelős.

3. Hulladék tárolásáért felelős személy

A hulladéktárolóhely felügyeletéért a felelős a telep vezetője, aki egyben gondoskodik arról, hogy illetéktelen személyek azt ne közelítsék meg.

A telep vezetője felelős továbbá a gyűjtőhelyen tárolt hulladékok edényzeteinek (konténer) megfelelő elhelyezéséért – fajtánként csoportosítva, a körüljárhatóságot, akadálymentes hozzáférést biztosítva, feliratozva.

4. Tárolóhelyen egyidejűleg gyűjthető hulladékok mennyisége:

Megnevezés	HAK kód	Gyűjthető mennyiség (t/év)
02 03 04	fogyasztásra vagy feldolgozásra alkalmatlan anyag	10
02 03 05	a folyékony hulladéknak a képződése helyén történő kezeléséből származó iszap	10
19 08 05	települési szennyvíz tisztításából származó hulladék	100
20 01 08	biológiailag lebomló konyhai és étkezdei hulladék	10
20 02 01	biológiailag lebomló hulladék	250

5. Hulladéktárolóhely ellenőrzése, szükséges intézkedések megtétele

A telep vezetője köteles napi szinten ellenőrizni a tárolóhely, ill. környezete állapotát különösen az alábbiakat:

- gyűjtő konténerek
- beton aljzat.

Amennyiben a napi ellenőrzés során rendellenességet talál, akkor azt egy feljegyzés formájában rögzíti, ill. a szükséges beavatkozások megtételéről azonnal gondoskodik.

Rendkívüli esetek, melyek azonnali beavatkozást igényelnek:

Általános előírások azonnali káresemény, ill. veszélyhelyzet esetére:

- környezeti veszélyhelyzet ill. káresemény esetén be kell tartani a vonatkozó munkavédelmi és tűzvédelmi előírásokat is;
- A talajt, a felszíni vagy felszín alatti vizeket közvetve, vagy közvetlenül érintő veszélyhelyzeteket, káreseményeket és a megtett intézkedéseket dokumentálni kell.

Tároló konténer megsérülése:

A hulladéktároló hely üzemeltetése során azonnali beavatkozást igénylő rendkívüli állapot, amennyiben a gyűjtő konténerek kilyukadása, sérülése esetén a hulladék kikerül a gyűjtőedényzetből.

Hiba elhárítása: A további kiömlés/kifolyás azonnali megakadályozása, ill. a terület lehatárolása. A kiömlött hulladék összeszedése és átrakása – beleértve a sérült konténer tartalmát – egy másik ép, megfelelő állapotú gyűjtőedényzetbe. A sérült konténert – amennyiben még gazdaságosan megoldható – javítani szükséges, egyéb esetben a leselejtezéséről gondoskodni kell, és helyette egy másik gyűjtőedényt kell beállítani.

Beton aljzat/burkolat megrepedése:

Hiba elhárítása: a hiba észlelését követően a területet le kell határolni, és intézkedni kell a lehetséges műszaki megoldás/kijavítás megtételéről.

Hulladék kiszóródása:

A be-, és a kiszállításkor a hulladék egy része kiszóródhat.

Hiba elhárítása: a szennyezett terület körbehatárolásáról, a hulladék azonnali összeszedéséről, gyűjtőedényzetben történő elhelyezéséről, ill. a terület megfelelő tisztításáról azonnal gondoskodni kell.

Szállítójárművekből havaria esetén elfolyó szénhhidrogén származékok:

Hiba elhárítása: a járművek meghibásodása esetén a szennyeződés kijutásának helyén kell közvetlenül beavatkozni, a szennyezőanyag összegyűjtésével, a szennyezett talaj, hulladék kitermelésével.

Külső beavatkozást igénylő esetekben az alábbi hatóságokat kell értesíteni:

Békés Vármegyei Katasztrófavédelmi Igazgatóság
5600 Békéscsaba, Kazinczy u. 9.
Tel: 66/549-471

Békés Vármegyei Kormányhivatal, Környezetvédelmi és Természetvédelmi Főosztály
5700 Gyula, Megyeház u. 5-7.
Tel 66/362-944

Körös-vidéki Vízügyi Igazgatóság
5700 Gyula, Városház u. 27.
Tel: 66/526-400

6. Üzemnapló vezetése

A telep vezetője a be- és kiszállításokhoz és a tárolóhely ellenőrzéséhez igazodva üzemnaplót köteles vezetni.
Az üzemnapló az alábbi adatokat tartalmazza: tárolóhelyre került ill. az onnan kiszállított hulladékok mennyisége, megnevezése, átadók/átvevők adatai.
Az üzemnapló egyben alapja a számítógépes nyilvántartásnak, ill. az éves bevallásnak.

7. Tárolóhely munka, - és tűzvédelmi előírásai

A telephelyen végzett tevékenység során minden esetben be kell tartani az érvényes, munka- és tűzvédelmi szabályzatban foglaltakat.

Tűzvédelem:

Tűz esetén minden esetben a telep vezetőjének értesítenie kell a vezérigazgatót ill. a hivatásos tűzoltóságot. Tűzoltóság riasztása a **105** telefonszámon történik.
Riasztáskor a hivatalos tűzoltóságnak az alábbiakat kell jelenteni:

- tűzeset, káreset pontos helye, címe,
- mi ég, mi van veszélyeztetve,
- emberélet van-e veszélyben,
- bejelentő név, telefonszáma.

Tűz észlelése esetén az oltást haladéktalanul meg kell kezdeni a rendelkezésre álló tűzoltó készülékkel, eszközökkel, továbbá gondoskodni kell az egyéb veszélyforrások elzárásáról.
Az életveszélyben lévő személyek mentését haladéktalanul meg kell kezdeni, ezzel egyidejűleg a kár csökkentése érdekében a tárgymentést is végre kell hajtani a lehetőségekhez mérten.
Az olyan tüzet, amelyet a tűzoltóság közreműködése nélkül eloltottak, ill. emberi beavatkozás nélkül megszűnt, a tűzoltóságnak be kell jelenteni, és akár helyszínét a tűzvizsgálat vezetőjének az intézkedésig változatlanul meg kell őrizni.

Munkavédelem:

A Munkavédelmi szabályzatban foglaltak az irányadók. A telephelyi dolgozók kötelesek éves oktatáson részt venni, ill. a szabályzatban előírt védőfelszerelést (munkaruha, bakancs) viselni.

8. Komposztálási technológia

A telephelyen könnyen bomló növényi hulladékok, hőkezeléssel előkezelt, valamint hőkezelés nélkül kezelhető állati eredetű melléktermékek, illetve kommunális szennyvíziszapok hasznosítását végezzük komposztálással, mely folyamat az alábbi technológiai lépésekből áll:

Az előkészítés során a különböző helyről származó állati melléktermékek és egyéb nem veszélyes hulladékok megfelelő mértékű aprítását, keverését és ezt követően fedett, szigetelt betonterületen prizmába helyezését végezzük el. Az aprítást, keverést, homogenizálást nem igénylő hulladékokat, illetve állati melléktermékeket közvetlenül a prizmába helyezzük. A mennyiségi és minőségi átvételt a telepvezető végzi, és egyben átveszi a kísérő okmányokat: kereskedelmi okmány, illetve szállítólevél, továbbá kiállítja a mérlegjegyet. A beérkező alapanyagok, illetve a kiszállított komposzt számítógépes nyilvántartása a Társaság hódmezővásárhelyi komposztálótelepén történik, a szállítási dokumentumok alapján.
A beérkező anyag mennyiségét mérlegelés után, kg-ban kell nyilvántartani. Ha a beérkezett anyag nem egyezik meg a kísérőokmányokon feltüntetett anyaggal, a szállítmány további sorsáról a **telepvezető** rendelkezik. Ha olyan anyag érkezik, ami nem szerepel a működési vagy a hulladékgazdálkodási (kezelési) engedélyben az átvehetők között, illetve szolgáltatási szerződés nem áll rendelkezésre, akkor annak átvételét meg kell tagadni. A visszautasításról jegyzőkönyvet kell felvenni, melynek egy példányát a hulladékbirtokos kérésére át kell adni.

A beérkező biológiailag lebomló hulladék (elsősorban kommunális szennyvíziszap) átvételét megelőzően – már ismert partner esetén időszakosan, új partner esetén az első beszállítást megelőzően – vizsgálati jegyzőkönyvet kell bekérni a partnertől, melyet a szolgáltatási szerződésben szabályozni kell. A beérkező, ill. átvételre kerülő biológiailag lebomló hulladékokból időszakosan, szúrópróba-szerűen mintát kell venni, ill. küldeni bevizsgálásra arra jogosultsággal rendelkező akkreditált laboratóriumba meg kell küldeni, melynek elvégzéséért a telepvezető a felelős. Amennyiben a beszállított hulladék nem megengedett koncentrációban toxikus elemeket tartalmaz – jelentősen meghaladja az 50/2001. (IV. 3.) Korm. rendeletben foglalt értékeket – abban az esetben az átvétel megtagadható, melyről jegyzőkönyvet kell felvenni, ill. egy példányát a hulladékbirtokos kérésére át kell adni. A vizsgálati, ill. a nem megfelelőségekről felvett jegyzőkönyv megőrzéséről a telepvezető gondoskodik.
A lakosság által a telephelyre beszállított 20 02 01 azonosítási számú gallyas zöldhulladékot – a fedett tároló és a kerítés között kialakított – 250 m2-es murvás területen kell az aprításig átmenetileg tárolni. Az itt átmenetileg tárolható maximális mennyiség 400 m3 (~250 t).

Az aprított gallyas zöldhulladékok, valamint a telephelyre beérkező, aprítást nem igénylő hulladékok ill. állati eredetű melléktermékek közvetlenül a fedett komposztáló tér egyik részében prizmába kerülnek (I. halom), 10-15 cm vastag szalmás trágya ágyra. A kezelendő anyagok és a kezeléshez szükséges segédanyagok (szalmás trágya, szalma) megfelelő arányban homlokrakodóval kerülnek összekevesére és a szagemisszió csökkentése érdekében a prizma teteje kb. 10-12 cm vastagságban szalmatakarást kap. Az összekevert anyag e prizmában marad 2-3 hétig. A komposztálási folyamat során az összekevert anyag hőmérséklete emelkedni kezd a biológiai bomlás beindulásának következtében, és ezen időszak végére az 55-75 °C-t is eléri.

2-3 hét elteltével a bekevert anyagot át kell forgatni a fedett komposztálótér egy másik prizmahelyére (II. halom). A forgatás függőleges tengelyű szervestrágyaszóróval történik. A prizma teteje ekkor is 10-12 cm vastag szalmatakarást kap. a II. halomban kb. 1 hónapig marad az anyag. Ebben, a mintegy 2 hónapos intervallumban (I-II. halom) az anyag lebomlása erősen beindul, ill. zajlik. A viszonylag magasabb hőfoktartományú szakaszokban a kezelt anyag a fertőzőképességét is elveszíti, a patogén mikroorganizmusok elpusztulnak.

Az átalakulás ellenőrzése céljából a prizmába helyezett anyagok hőmérsékletét, mérjük, illetve a nedvességtartalmát figyelemmel kísérjük (marokpróba stb.), a mért értékek alapján pedig a prizma szükséges mértékű locsolását, szükséges további forgatását - A biohulladék kezeléséről és a komposztálás műszaki követelményeiről szóló 23/2003 (XII. 29.) KvVM rendelet 2. számú mellékletében található 1. számú táblázatban előírtaknak megfelelően egy komposztálási ciklusban legalább 2, de a hőmérséklet ill. nedvességtartalom függvényében akár 5 alkalommal - elvégezzük. A prizma hőmérsékletét - az érlelés fázisában – a gépkezelő kazalhőmérővel naponta méri és a mért értéket formalapon rögzíti. A ha hőmérséklet túl alacsony (40 °C alatti) akkor rendkívüli forgatást, ha túl magas (75 °C feletti), akkor csurgalékvizes locsolást kell végezni.

A prizmába rétegezett anyagok átalakulásának kezdeti szakasza mezofil (~ 40 °C), ezt követi a termofil átalakulás, amelynél a hőmérséklet eléri 65-75 °C több napon keresztül, ezt ismét mezofil szakasz követi. A folyamat hőmérsékletméréssel jól nyomon követhető. Az intenzív érési szakasz hossza: kb. két-négy hét. Még a prizma lebontását megelőzően reprezentatív mintát veszünk a félkész komposztból, E. Coli baktérium mérésére. Amennyiben a minták nem felelnek meg a 142/2011/EU rendelet V. melléklet III. fejezet 3. szakaszában megadott határértéknek, akkor a folyamatot tovább visszük még 2 hétig. Ezt követően újra mintavétel következik.

Az előbbi komposztálási fázis után ismételt átkeveréssel a kezelt anyag utóérlelésre kerül.

A folyamat végén keletkező komposzt ASZKOMP-D termékengedély alapján kerül kihelyezésre az engedélyezett mezőgazdasági területekre. Kiszállítás előtt az 50/2001. (IV.3.) Korm. rendeletben és/vagy a forgalomba hozatali és felhasználási engedélyben előírt vizsgálatokat el kell elvégeztetni. A kiszállítást megelőzően történik meg az érett komposztok reprezentatív mintavétele Salmonella baktériumra. Amennyiben a minta Salmonella értéke nem felel meg 142/2011/EU rendelet V. melléklet III. fejezet 3. szakaszában megadott határértéknek, akkor visszakerül a komposzt a folyamat elejére.

A prizmák körül kialakított folyókák útján a csurgalékvíz gyűjtőaknába jut, ahonnét szükség esetén visszalocsolható a komposztálandó anyag nedvesítésére.

Megfelelő vizsgálati eredmények esetén a kiszállítást a szállítójárművek mérlegelése és a megfelelő dokumentáció kiállítása mellett lehet csak elvégezni.

A kiszállított komposztról nyilvántartást kell vezetni.

A komposztálás során be kell tartani a technológiai utasításokat.

BIOKOMPOSZT Zrt.
1097 Budapest Illatos út 23.

KOMPOSZTÁLÓ TELEP ÜZEMELTETÉSI SZABÁLYZAT

BIOKOMPOSZT ZRT. DÉVAVÁNYAI TELEPHELY

Hatályos:
Az egységes környezethasználati engedély jogerőre emelkedésétől

A szabályzatot elfogadta és kiadta:

Szegedi Erika
vezérigazgató

BUDAPEST, 2025.

Ü Z E M E L T E T É S I S Z A B Á L Y Z A T

Jelen üzemeltetési szabályzat célja az BIOKOMPOSZT Zrt. komposztálási tevékenységének a szabályozása, a környezetszennyezést kizáró módon történő kezelés érdekében.

1. Általános adatok

Az üzemeltető adatai:

BIOKOMPOSZT Zrt.
Székhely: 1097 Budapest, Illatos út 23.
Adószám:10717051-2-43
KSH szám: 10717051-3821-114-01
Cégjegyzékszám: 01-10-041820
KÜJ: 100 171 653
KTJ: 101 831 603

A telephely azonosító adatai:

Használat jogcíme	vagyonkezelési szerződés keretében, bérelt
Telep címe:	Dévaványa, 0752/13 hrsz
KSH szám:	10717051-3821-114-01
KÜJ szám:	100171653
KTJ szám:	101 831 603
Állategészségügyi azonosító szám:	03-AMT-023 (K)
Létesítmény KTJ szám:	101 616 387
EOV koordinátái:	X=187030 Y=796254 Z=85,0 mBf
TEÁOR szám:	3821'08

A telephely tulajdonosa a Dévaványai Önkormányzat (5510 Dévaványa Hősök tere 1.).

Az üzemeltetési szabályzatban foglaltak végrehajtásáért felelős:
Telepvezető: Székács Gyula tel: +36 30/382-2545
Régióvezető: Oláh Ferenc tel.: +36 30/525-4278

Az üzemeltetéséért felelős vezető: Oláh Ferenc, régióvezető tel.: 30/525-4278

Környezetvédelmi vezető: Bőhm Csaba tel.: +36/30/966-1752

Az BIOKOMPOSZT Zrt. dévaványai komposztáló telepén tevékenységet végző alkalmazott feladatai, felelőssége és hatásköre a kiadott munkaköri leírásban kerültek rögzítésre.

A kezelés kódja a 2012. évi CLXXXV. tv. 3. sz. melléklete szerint:

R3 Oldószerként nem használatos szerves anyagok visszanyerése, újrafeldolgozása (ideértve a komposztálást, más biológiai átalakítási műveleteket, továbbá a gázosítást és a pirolízist is, ha az összetevőket az utóbbiaknál vegyi anyagként használják fel)

E02-03 Aprítás (zúzás, darabolás, őrlés)

A létesítmény kapacitása:

- nem veszélyes hulladék: 4.800 t/év
- állati eredetű melléktermék: 5.500 t/év
- segédanyag:
  - szalmás trágya: 3.500 t/év
  - szalma: 100 t/év

Nyitva tartás:

Munkanapok száma: 5 munkanap/hét
Munkaidő: 6:00 – 14:00 óra között

2. A telephelyen átvehető állati melléktermékek és egyéb hulladékok

a) Az előkezelésbe és hasznosításba bevonható hulladékok azonosító kódja, megnevezése, éves mennyisége és egyidejűleg tárolható mennyisége:

azonosító kód	Hulladék megnevezése	Előkezelés (t/év)	Hasznosítás (t/év)	Egyidejűleg tárolható (t)
02	MEZŐGAZDASÁGI, KERTÉSZETI, AKVAKULTÚRÁS TERMELÉSBŐL, ERDŐGAZDÁLKODÁSBÓL, VADÁSZATBÓL, HALÁSZATBÓL, ÉLELMISZER-ELŐÁLLÍTÁSBÓL ÉS -FELDOLGOZÁSBÓL SZÁRMAZÓ HULLADÉK			
02 03	gyümölcs, zöldség, gabonafélék, étolaj, kakaó, kávé, tea és dohány előkészítéséből és feldolgozásából, konzervgyártásból, élesztő és élesztőkivonat készítéséből, melasz-feldolgozásból és fermentálásból származó hulladék			
02 03 04	**fogyasztásra vagy feldolgozásra alkalmatlan anyag**			
02 03 05	**a folyékony hulladéknak a képződése helyén történő kezeléséből származó iszap**			
19	HULLADÉKKEZELŐ LÉTESÍTMÉNYEKBŐL, A SZENNYVIZET KÉPZŐDÉSÉNEK TELEPHELYÉN KÍVÜL KEZELŐ SZENNYVÍZTISZTÍTÓKBÓL, VALAMINT AZ IVÓVÍZ ÉS IPARI VÍZ SZOLGÁLTATÁSBÓL SZÁRMAZÓ HULLADÉK			
19 08	szennyvíztisztító művekből származó, közelebbről meg nem határozott hulladék			
19 08 05	**települési szennyvíz tisztításából származó hulladék**			
20	TELEPÜLÉSI HULLADÉK (HÁZTARTÁSI HULLADÉK ÉS A HÁZTARTÁSI HULLADÉKHOZ HASONLÓ KERESKEDELMI, IPARI ÉS INTÉZMÉNYI HULLADÉK), IDEÉRTVE AZ ELKÜLÖNÍTETTEN GYŰJTÖTT FRAKCIÓT IS			
20 01	elkülönítetten gyűjtött hulladék frakciók (kivéve a 15 01)			
20 01 08	**biológiailag lebomló konyhai és étkezdei hulladék**			
20 02	kertekből és parkokból származó hulladék (a temetői hulladékot is beleértve)			
20 02 01	**biológiailag lebomló hulladék**			
Összesen:		**4800**	**4800**	**380**

b) Az előkezelésbe és hasznosításba bevonható 2. és 3. kategóriás állati eredetű melléktermékek éves mennyisége és egyidejűleg tárolható mennyisége:

Állati eredetű melléktermékek	Felhasználható mennyiség
• 9. cikke szerint 2. kategóriába tartozó trágya,	5500 t/év
• 2. kategóriába tartozó, a IV. melléklet III. fejezetében meghatározott 1. feldolgozási módszerrel feldolgozott anyagok;	
• 3. kategóriába tartozó, a IV. melléklet III. fejezetében meghatározott 1–5. vagy 7. feldolgozási módszer valamelyikével, illetve – víziállatokból származó anyagok esetében – az 1–7. feldolgozási módszerek valamelyikével feldolgozott anyagok;	
• 3. kategóriába tartozó, egy másik engedélyezett üzemben pasztőrözött/higienizált anyagok;	

b) A felhasználható segédanyagok megnevezése, éves mennyisége:

Segédanyag megnevezése	**Felhasználható mennyiség**
szalmás trágya	3500 t/év
szalma	100 t/év

3. Technológiai folyamat leírása (komposztálás rendje)

Kezelési technológia: fedett tárolóban, forgatásos eljárással végzett komposztálás.

A telepen átvételre kerülő anyagok fedett térben, forgatásos komposztálási eljárással kerülnek kezelésre. Ehhez szükséges munkagépek és személyzet biztosítása megoldott.

Hulladékkezelési tevékenység az alábbi lépésekből áll:

- hulladékok fogadása
- előkészítése (segédanyaggal történő összekeverés, nedvességtartalom beállítása)
- komposztálás
- utóérlelés
- késztermék bevizsgálása, tárolása, értékesítése

Komposztálási technológia:

A mennyiségi és minőségi átvételt a **telepvezető** végzi és egyben átveszi a kísérő okmányokat: kereskedelmi okmány, illetve szállítólevél, továbbá kiállítja a mérlegjegyet. A beérkező alapanyagok, illetve a kiszállított komposzt számítógépes nyilvántartása a Társaság hódmezővásárhelyi komposztálótelepén történik, a szállítási dokumentumok alapján.

A beérkező anyag mennyiségét mérlegelés után, kg-ban kell nyilvántartani. Ha a beérkezett anyag nem egyezik meg a kísérőokmányokon feltüntetett anyaggal, a szállítmány további sorsáról a **telepvezető** rendelkezik. Ha olyan anyag érkezik, ami nem szerepel a működési vagy a hulladékgazdálkodási (kezelési) engedélyben az átvehetők között, illetve szolgáltatási szerződés nem áll rendelkezésre, akkor annak átvételét meg kell tagadni. A visszautasításról jegyzőkönyvet kell felvenni, melynek egy példányát a hulladékbirtokos kérésére át kell adni.

A telephelyen könnyen bomló növényi hulladékok, hőkezeléssel előkezelt, valamint hőkezelés nélkül kezelhető állati eredetű melléktermékek, illetve kommunális szennyvíziszapok hasznosítása történik komposztállással, melynek az alábbi technológiai lépései vannak:

Az aprított gallyas zöldhulladékok, valamint a telephelyre beérkező, aprítást nem igénylő hulladékok ill. állati eredetű melléktermékek közvetlenül a fedett komposztáló tér egyik részében prizmába kerülnek (I. halom), 10-15 cm vastag szalmás trágya ágyra. A kezelendő anyagok és a kezeléshez szükséges segédanyagok (szalmás trágya, szalma) megfelelő arányban homlokrakodóval kerülnek összekevesére és a szagemisszió csökkentése érdekében a prizma teteje kb. 10-12 cm vastagságban szalmatakarást kap. Az összekevert anyag e prizmában marad 2-3 hétig. A komposztálási folyamat során az összekevert anyag hőmérséklete emelkedni kezd a biológiai bomlás beindulásának következtében, és ezen időszak végére az 55-75 °C-t is eléri.

2-3 hét elteltével a bekevert anyagot át kell forgatni a fedett komposztálótér egy másik prizmahelyére (II. halom). A forgatás függőleges tengelyű szervestrágyaszóróval történik. A prizma teteje ekkor is 10-12 cm vastag szalmatakarást kap. A II. halomban kb. 1 hónapig marad az anyag. Ebben, a mintegy 2 hónapos intervallumban (I-II. halom) az anyag lebomlása erősen beindul, ill. zajlik. A viszonylag magasabb hőfoktartományú szakaszokban a kezelt anyag a fertőzőképességét is elveszíti, a patogén mikroorganizmusok elpusztulnak. A biohulladék kezeléséről és a komposztálás műszaki követelményeiről szóló 23/2003 (XII. 29.) KvVM rendelet 2. számú mellékletében található 1. számú táblázatban előírtaknak megfelelően egy komposztálási ciklusban legalább 2, de a hőmérséklet ill. nedvességtartalom függvényében akár 5 alkalommal is sor kerülhet a komposzt levegőztetésére, átforgatására.

Az átalakulás ellenőrzése céljából a prizmába helyezett anyagok hőmérsékletét mérni kell, illetve a nedvességtartalmát figyelemmel kell kísérni (marokpróba stb.), a mért értékek alapján pedig a prizma szükséges mértékű locsolását, átforgatását/átkeverését el kell elvégezni. A prizma hőmérsékletét - az érlelés fázisában - kazalhőmérővel naponta mérni kell és a mért értéket formalapon rögzíteni kell. Ha a prizma hőmérséklete túl alacsony (40 °C alatti), akkor rendkívüli forgatást kell végezni, ha túl magas (75 °C feletti), akkor csurgalékvizes locsolást kell végrehajtani.

A prizmába rétegezett anyagok átalakulásának kezdeti szakasza mezofil (~ 40 °C), ezt követi a termofil átalakulás, amelynél a hőmérséklet eléri 65-75 °C több napon keresztül, ezt ismét mezofil szakasz követi. A folyamat hőmérsékletméréssel jól nyomon követhető. Az intenzív érési szakasz hossza: kb. két-négy hét. Még a II. prizma utóérlelésre történő átkeverését megelőzően reprezentatív mintát kell venni a

félkész komposztból, E. Coli baktérium mérésére. Amennyiben a minták nem felelnek meg a 142/2011/EU rendelet V. melléklet III. fejezet 3. szakaszában megadott határértéknek, akkor a folyamatot tovább kell vinni még 2 hétig. Ezt követően újra mintavétel következik.

A telepen minden manipulációs tevékenység akkor végezhető, ha a lakott terület felé nem fúj a szél. A komposztálási tevékenység során a fogadótérben lévő alapanyag és az utóérlelt anyag felülete mindekor 10-12 cm vastag szalmatakarást kap.

Az előbbi komposztálási fázis után ismételt átkeveréssel a kezelt anyag utóérlelésre kerül.

A kész komposzt további kezelésen – rostáláson – nem esik át.

A folyamat végén keletkező komposzt vagy talajvédelmi engedély alapján kerül kihelyezésre az engedélyezett mezőgazdasági területekre, vagy a forgalomba hozatali és felhasználási engedély (ASZKOMP-D) alapján kerül értékesítésre. Kiszállítás előtt az 50/2001. (IV.3.) Korm. rendeletben és/vagy a forgalomba hozatali és felhasználási engedélyben előírt vizsgálatokat el kell elvégeztetni. A kiszállítást megelőzően történik meg az érett komposztok reprezentatív mintavétele Salmonella baktériumra. Amennyiben a minta Salmonella értéke nem felel meg 142/2011/EU rendelet V. melléklet III. fejezet 3. szakaszában megadott határértéknek, akkor visszakerül a komposzt a folyamat elejére.

Megfelelő vizsgálati eredmények esetén a kiszállítást a szállítójárművek mérlegelése és a megfelelő dokumentáció kiállítása mellett lehet csak elvégezni.

A kiszállított komposztról nyilvántartást kell vezetni.

4. A beszállítás rendje, az állati melléktermékek és egyéb hulladékok nyilvántartása

Telephelyre beszállítani csak a 2. pontban felsorolt állati melléktermékeket, illetve egyéb nem veszélyes hulladékokat lehet.

Minden beszállítást, illetve kiszállítást (állati melléktermék, hulladék, komposzt) a hatályos előírásoknak megfelelően bizonylatolni (mérlegjegy, szállítólevél, kereskedelmi okmány) kell. Az állati melléktermékről, illetve a komposztról a 45/2012. (V. 8.) VM rendelet szerinti 3 példányos kereskedelmi okmányt kell kiállítani, melynek a végrehajtásáért a **telepvezető** a felelős.
Az átvett hulladék és állati melléktermék nyilvántartása saját fejlesztésű számítógépes adatnyilvántartó program segítségével történik. A nyilvántartás során be kell tartani az érvényes jogszabályban leírtakat. A tevékenység végzése folyamán keletkező hulladék nyilvántartása során figyelembe kell venni a 309/2014. (XII. 11.) Korm. rendeletben leírtakat. A mérlegjegy, szállítólevél és a kereskedelmi okmány alapján készített nyilvántartás vezetésért a **régióvezető** a felelős. A szállítási dokumentumokat 5 évig kell megőrizni.

Az állati eredetű melléktermékekről a 45/2012. (V. 8.) VM rendelet melléklete szerinti adattartalommal adatszolgáltatást kell tenni a tárgyévet követő év március 1-ig. Az adatszolgáltatás megtételért a **környezetvédelmi megbízott** a felelős.

Telephelyen a hasznosításra átvett hulladékokról a 309/2014. (XII. 11.) Korm. rendelet előírásai alapján negyedévente és évente március 1-ig kell az adatszolgáltatást elektronikusan, ügyfélkapun keresztül benyújtani. Az adatszolgáltatás megtételért a **környezetvédelmi megbízott** a felelős.

Az állati eredetű melléktermék keverékből összeállított prizmáról prizmanaplót (üzemnaplót) kell vezetni, melynek a végrehajtásáért a telephelyi nyilvántartás alapján a **telepvezető** a felelős. A prizmanaplóban fel kell tüntetni: a prizmába helyezett alapanyagok mennyiségét, felhasznált segédanyag mennyiségét, prizma hőmérsékletét, a forgatások számát és az e folyamat során észlelt szélirányt. Továbbá mellékelni szükséges az elvégzett vizsgálatokról készült mérési jegyzőkönyvet.

A hatósági ellenőrzések megállapításait, illetve ezek hatására tett intézkedéseket dokumentálni szükséges.

Az üzemvitellel kapcsolatos rendkívüli eseményeket (így különösen betörés, lopás, baleset, üzemzavar, átvétel megtagadása, a szokásostól eltérő, rendkívüli üzemállapotok oka, ideje és időtartama, valamint az azok megszüntetésére tett intézkedéseket, továbbá a végrehajtott karbantartások (javítások) idejét és időtartamát dokumentáltan nyilván kell tartani, melyért a **telepvezető** a felelős.

5. A komposztáló telep üzemeltetésére vonatkozó műszaki és környezetvédelmi előírások betartására vonatkozó kötelezettségek

Utak, térburkolatok, csapadékvíz nyelők:

Az utak, térburkolatok, szegélyek, csapadékvíz-csurgalékvíz nyelők műszaki állapotát szemrevételezéssel ellenőrizni kell, szükség esetén intézkedni kell azok tisztításáról, a kisebb javítások elvégzéséről.

A komposztáló telephelyen vízfelhasználás technológiai, illetve gépjármű/edényzet mosási célra történik.

Az állati melléktermeket és egyéb hulladékot a komposzttelepre szállító konténeres járműveket, a konténereket a telep elhagyása előtt mobil, nagy nyomású mosóberendezéssel kell lemosni.

A komposztáló telepen biztosítani kell, hogy a csurgalékvíz a földtani közegbe ne jusson, ennek érdekében havonta, de nagy csapadékot követően mindig szemrevételezéssel ellenőrizni kell a térburkolat, illetve a csurgalékvíz elvezetéshez kapcsolódó műtárgyak (csurgalékvíz akna) állapotát, szükség esetén intézkedni kell a kisebb javítások elvégzéséről.

A felszín alatti vizek védelméről szóló 219/2004. (VII. 21.) Korm. rendelet 10. § (1) bekezdésében foglaltaknak megfelelően a tevékenység csak a felszín alatti víz, földtani közeg (B) szennyezettségi határértéknél kedvezőbb állapotának lehetőség szerinti megőrzésével végezhető.

A telephely körül található 2 db furatból, illetve a szomszédos szennyvíztelephez kapcsolódó 1 db monitoring kútból vett vízmintát meghatározott paraméterekre évente akkreditált szervezettel be kell vizsgáltatni. Az eredményeket, az OKIR-FAVI-MIR adatbázisba kell feltölteni, melynek végrehajtásáért a **környezetvédelmi vezető** a felelős.

Zajszennyezés kezelése:
A létesítmény környezetében zajtól védendő terület, épület, helyiség nem található, ezért rendes üzemeltetési körülmények között külön zajvédelmi intézkedéseket nem kell végezni.

A környezeti zajforrás területén és hatásterületén bekövetkező minden olyan változást, mely a határérték mértékét és teljesülését befolyásolja, 30 napon belül be kell jelenteni a környezetvédelmi hatóságnak.

Levegőszennyezés kezelése:
A komposztálási tevékenységet a bűzhatások csökkentése érdekében a 3. pontban leírtak szerint kell végezni.

Havária, illetve egyéb káresemény esetén az érvényes havária terv szerint kell eljárni.

A fentieken kívül be kell tartani a HACCP kézikönyvben, különös tekintettel az egyes CCP-nél előírtakat.
A telephelyi létesítmények működésével kapcsolatos minden beérkező panaszt nyilván kell tartani, ennek felelőse a **környezetvédelmi vezető**.

Külső beavatkozást igénylő esetekben az alábbi hatóságokat kell értesíteni:

Békés Vármegyei Katasztrófavédelmi Igazgatóság
5600 Békéscsaba, Kazinczy u. 9.
Tel: 66/549-471

Békés Vármegyei Kormányhivatal, Környezetvédelmi és Természetvédelmi Főosztály
5700 Gyula, Megyeház u. 5-7.
Tel 66/362-944

Körös-vidéki Vízügyi Igazgatóság
5700 Gyula, Városház u. 27.
Tel: 66/526-400

6. Munka, - és tűzvédelmi előírások

A telephelyen végzett tevékenység során minden esetben be kell tartani az érvényes, munka- és tűzvédelmi szabályzatban foglaltakat.

A munkavégzés munkavédelmi előírásai:
- A komposztáló telep területén ittas személy nem tartózkodhat.
- A komposztáló telepen a munkavédelmi szabályzatban meghatározott egyéni védőeszközök használata kötelező.

- Munkavállaló a telephelyen csak olyan tevékenységet végezhet, amelyhez a szükséges munkavédelmi ismeretekkel, szakértelemmel rendelkezik.

A komposztáló telepen tilos minden olyan magatartás, fegyelmezetlenség, amely az egészséges és biztonságos munkavégzést akadályozza vagy veszélyezteti.

A telephelyen dohányozni csak a kijelölt helyeken szabad. A szalmabálák környezetében működőképes tűzoltó készüléket kell biztosítani, továbbá azok érvényességének a meglétéért a **telepvezető** a felelős. A telepen használt munkagépek szikrapróbáját, illetve az egyes villamos berendezések szemrevételezését meghatározott időközönként el kell végezni.

A munkavédelmi szabályzatban előírt egyéni védőeszközök biztosításért a **vezérigazgató** a felelős, illetve ezek rendeltetésszerű használatáért, nyilvántartásáért a **telepvezető**.

Rendkívüli esemény esetén a havária tervben foglaltak szerint kell eljárni, illetve az illetékes hatóságot azonnal értesíteni kell.

BIOKOMPOSZT Zrt.
1097 Budapest Illatos út 23.

HULLADÉKTÁROLÓHELY ÜZEMELTETÉSI SZABÁLYZAT

BIOKOMPOSZT ZRT. DÉVAVÁNYAI TELEPHELY

Hatályos: 2025. 09. 01.

A szabályzatot elfogadta és kiadta:

Szegedi Erika
vezérigazgató

BUDAPEST, 2025.

1. Általános adatok

Az üzemeltető adatai:

BIOKOMPOSZT Zrt.
Székhely: 1097 Budapest, Illatos út 23.
Adószám:10717051-2-43
KSH szám: 10717051-3821-114-01
Cégjegyzékszám: 01-10-041820
KÜJ: 100 171 653
KTJ: 101 831 603

A telephely azonosító adatai:

Használat jogcíme	vagyonkezelési szerződés keretében, bérelt
Telep címe:	Dévaványa, 0752/13 hrsz
KSH szám:	10717051-3821-114-01
KÜJ szám:	100171653
KTJ szám:	101 831 603
Állategészségügyi azonosító szám:	03-AMT-023 (K)
Létesítmény KTJ szám:	101 616 387
EOV koordinátái:	X=187030 Y=796254 Z=85,0 mBf
TEÁOR szám:	3821'08

A telephely tulajdonosa a Dévaványai Önkormányzat (5510 Dévaványa Hősök tere 1.).

Az üzemeltetési szabályzatban foglaltak végrehajtásáért felelős:
Telepvezető: Székács Gyula tel: +36 30/382-2545
Régióvezető: Oláh Ferenc tel.: +36 30/525-4278

Az üzemeltetéséért felelős vezető: Oláh Ferenc, régióvezető tel.: 30/525-4278

Környezetvédelmi vezető: Bőhm Csaba tel.: +36/30/966-1752

Az BIOKOMPOSZT Zrt. dévaványai komposztáló telepén tevékenységet végző alkalmazott feladatai, felelőssége és hatásköre a kiadott munkaköri leírásban kerültek rögzítésre.

A kezelés kódja a 2012. évi CLXXXV. tv. 3. sz. melléklete szerint:

R3 Oldószerként nem használatos szerves anyagok visszanyerése, újrafeldolgozása (ideértve a komposztálást, más biológiai átalakítási műveleteket, továbbá a gázosítást és a pirolízist is, ha az összetevőket az utóbbiaknál vegyi anyagként használják fel)

E02-03 Aprítás (zúzás, darabolás, őrlés)

2. A beszállítás rendje, az állati melléktermékek és egyéb hulladékok nyilvántartása

Telephelyre beszállítani csak a 2. pontban felsorolt állati melléktermékeket, illetve egyéb nem veszélyes hulladékokat lehet.

Minden beszállítást, illetve kiszállítást (állati melléktermék, hulladék, komposzt) a hatályos előírásoknak megfelelően bizonylatolni (mérlegjegy, szállítólevél, kereskedelmi okmány) kell. Az állati melléktermékről, illetve a komposztról a 45/2012. (V. 8.) VM rendelet szerinti 3 példányos kereskedelmi okmányt kell kiállítani, melynek a végrehajtásáért a **telepvezető** a felelős.
Az átvett hulladék és állati melléktermék nyilvántartása saját fejlesztésű számítógépes adatnyilvántartó program segítségével történik. A nyilvántartás során be kell tartani az érvényes jogszabályban leírtakat. A tevékenység végzése folyamán keletkező hulladék nyilvántartása során figyelembe kell venni a 309/2014. (XII. 11.) Korm. rendeletben leírtakat. A mérlegjegy, szállítólevél és a kereskedelmi okmány alapján készített nyilvántartás vezetésért a **régióvezető** a felelős. A szállítási dokumentumokat 5 évig kell megőrizni.

Az állati eredetű melléktermékekről a 45/2012. (V. 8.) VM rendelet melléklete szerinti adattartalommal adatszolgáltatást kell tenni a tárgyévet követő év március 1-ig. Az adatszolgáltatás megtételért a **környezetvédelmi vezető** a felelős.

Telephelyen a hasznosításra átvett hulladékokról a 309/2014. (XII. 11.) Korm. rendelet előírásai alapján negyedévente és évente március 1-ig kell az adatszolgáltatást elektronikusan, ügyfélkapun keresztül benyújtani. Az adatszolgáltatás megtételért a **környezetvédelmi vezető** a felelős.

Az állati eredetű melléktermék keverékből összeállított prizmáról prizmanaplót (üzemnaplót) kell vezetni, melynek a végrehajtásáért a telephelyi nyilvántartás alapján a **telepvezető** a felelős. A prizmanaplóban fel kell tüntetni: a prizmába helyezett alapanyagok mennyiségét, felhasznált segédanyag mennyiségét, prizma hőmérsékletét, a forgatások számát és az e folyamat során észlelt szélirányt. Továbbá mellékelni szükséges az elvégzett vizsgálatokról készült mérési jegyzőkönyvet.

A hatósági ellenőrzések megállapításait, illetve ezek hatására tett intézkedéseket dokumentálni szükséges.

Az üzemvitellel kapcsolatos rendkívüli eseményeket (így különösen betörés, lopás, baleset, üzemzavar, átvétel megtagadása, a szokásostól eltérő, rendkívüli üzemállapotok oka, ideje és időtartama, valamint az azok megszüntetésére tett intézkedéseket, továbbá a végrehajtott karbantartások (javítások) idejét és időtartamát dokumentáltan nyilván kell tartani, melyért a **telepvezető** a felelős.

3. Hulladék tárolásáért felelős személy

A hulladéktárolóhely felügyeletéért a felelős a telep vezetője, aki egyben gondoskodik arról, hogy illetéktelen személyek azt ne közelítsék meg.

A telep vezetője felelős továbbá a gyűjtőhelyen tárolt hulladékok edényzeteinek (konténer) megfelelő elhelyezéséért – fajtánként csoportosítva, a körüljárhatóságot, akadálymentes hozzáférést biztosítva, feliratozva.

4. Tárolóhelyen egyidejűleg gyűjthető hulladékok mennyisége:

Megnevezés	HAK kód	Gyűjthető mennyiség (t/év)
02 03 04	fogyasztásra vagy feldolgozásra alkalmatlan anyag	10
02 03 05	a folyékony hulladéknak a képződése helyén történő kezeléséből származó iszap	10
19 08 05	települési szennyvíz tisztításából származó hulladék	100
20 01 08	biológiailag lebomló konyhai és étkezdei hulladék	10
20 02 01	biológiailag lebomló hulladék	250

5. Hulladéktárolóhely ellenőrzése, szükséges intézkedések megtétele

A telep vezetője köteles napi szinten ellenőrizni a tárolóhely, ill. környezete állapotát különösen az alábbiakat:

- gyűjtő konténerek
- beton aljzat.

Amennyiben a napi ellenőrzés során rendellenességet talál, akkor azt egy feljegyzés formájában rögzíti, ill. a szükséges beavatkozások megtételéről azonnal gondoskodik.

Rendkívüli esetek, melyek azonnali beavatkozást igényelnek:

Általános előírások azonnali káresemény, ill. veszélyhelyzet esetére:

- környezeti veszélyhelyzet ill. káresemény esetén be kell tartani a vonatkozó munkavédelmi és tűzvédelmi előírásokat is;
- A talajt, a felszíni vagy felszín alatti vizeket közvetve, vagy közvetlenül érintő veszélyhelyzeteket, káreseményeket és a megtett intézkedéseket dokumentálni kell.

<u>Tároló konténer megsérülése:</u>

A hulladéktároló hely üzemeltetése során azonnali beavatkozást igénylő rendkívüli állapot, amennyiben a gyűjtő konténerek kilyukadása, sérülése esetén a hulladék kikerül a gyűjtőedényzetből.

Hiba elhárítása: A további kiömlés/kifolyás azonnali megakadályozása, ill. a terület lehatárolása. A kiömlött hulladék összeszedése és átrakása – beleértve a sérült konténer tartalmát – egy másik ép, megfelelő állapotú gyűjtőedényzetbe. A sérült konténert – amennyiben még gazdaságosan megoldható – javítani szükséges, egyéb esetben a leselejtezéséről gondoskodni kell, és helyette egy másik gyűjtőedényt kell beállítani.

Beton aljzat/burkolat megrepedése:

Hiba elhárítása: a hiba észlelését követően a területet le kell határolni, és intézkedni kell a lehetséges műszaki megoldás/kijavítás megtételéről.

Hulladék kiszóródása:

A be-, és a kiszállításkor a hulladék egy része kiszóródhat.

Hiba elhárítása: a szennyezett terület körbehatárolásáról, a hulladék azonnali összeszedéséről, gyűjtőedényzetben történő elhelyezéséről, ill. a terület megfelelő tisztításáról azonnal gondoskodni kell.

Szállítójárművekből havaria esetén elfolyó szénhhidrogén származékok:

Hiba elhárítása: a járművek meghibásodása esetén a szennyeződés kijutásának helyén kell közvetlenül beavatkozni, a szennyezőanyag összegyűjtésével, a szennyezett talaj, hulladék kitermelésével.

Külső beavatkozást igénylő esetekben az alábbi hatóságokat kell értesíteni:

Békés Vármegyei Katasztrófavédelmi Igazgatóság
5600 Békéscsaba, Kazinczy u. 9.
Tel: 66/549-471

Békés Vármegyei Kormányhivatal, Környezetvédelmi és Természetvédelmi Főosztály
5700 Gyula, Megyeház u. 5-7.
Tel 66/362-944

Körös-vidéki Vízügyi Igazgatóság
5700 Gyula, Városház u. 27.
Tel: 66/526-400

6. Üzemnapló vezetése

A telep vezetője a be- és kiszállításokhoz és a tárolóhely ellenőrzéséhez igazodva üzemnaplót köteles vezetni.
Az üzemnapló az alábbi adatokat tartalmazza: tárolóhelyre került ill. az onnan kiszállított hulladékok mennyisége, megnevezése, átadók/átvevők adatai.
Az üzemnapló egyben alapja a számítógépes nyilvántartásnak, ill. az éves bevallásnak.

7. Tárolóhely munka, - és tűzvédelmi előírásai

A telephelyen végzett tevékenység során minden esetben be kell tartani az érvényes, munka- és tűzvédelmi szabályzatban foglaltakat.

Tűzvédelem:

Tűz esetén minden esetben a telep vezetőjének értesítenie kell a vezérigazgatót ill. a hivatásos tűzoltóságot. Tűzoltóság riasztása a **105** telefonszámon történik.
Riasztáskor a hivatalos tűzoltóságnak az alábbiakat kell jelenteni:

- tűzeset, káreset pontos helye, címe,
- mi ég, mi van veszélyeztetve,
- emberélet van-e veszélyben,
- bejelentő név, telefonszáma.

Tűz észlelése esetén az oltást haladéktalanul meg kell kezdeni a rendelkezésre álló tűzoltó készülékkel, eszközökkel, továbbá gondoskodni kell az egyéb veszélyforrások elzárásáról.
Az életveszélyben lévő személyek mentését haladéktalanul meg kell kezdeni, ezzel egyidejűleg a kár csökkentése érdekében a tárgymentést is végre kell hajtani a lehetőségekhez mérten.
Az olyan tüzet, amelyet a tűzoltóság közreműködése nélkül eloltottak, ill. emberi beavatkozás nélkül megszűnt, a tűzoltóságnak be kell jelenteni, és akár helyszínét a tűzvizsgálat vezetőjének az intézkedésig változatlanul meg kell őrizni.

Munkavédelem:

A Munkavédelmi szabályzatban foglaltak az irányadók. A telephelyi dolgozók kötelesek éves oktatáson részt venni, ill. a szabályzatban előírt védőfelszerelést (munkaruha, bakancs) viselni.

8. Komposztálási technológia

A telephelyen könnyen bomló növényi hulladékok, hőkezeléssel előkezelt, valamint hőkezelés nélkül kezelhető állati eredetű melléktermékek, illetve kommunális szennyvíziszapok hasznosítását végezzük komposztálással, mely folyamat az alábbi technológiai lépésekből áll:

Az előkészítés során a különböző helyről származó állati melléktermékek és egyéb nem veszélyes hulladékok megfelelő mértékű aprítását, keverését és ezt követően fedett, szigetelt betonterületen prizmába helyezését végezzük el. Az aprítást, keverést, homogenizálást nem igénylő hulladékokat, illetve állati melléktermékeket közvetlenül a prizmába helyezzük. A mennyiségi és minőségi átvételt a telepvezető végzi, és egyben átveszi a kísérő okmányokat: kereskedelmi okmány, illetve szállítólevél, továbbá kiállítja a mérlegjegyet. A beérkező alapanyagok, illetve a kiszállított komposzt számítógépes nyilvántartása a Társaság hódmezővásárhelyi komposztálótelepén történik, a szállítási dokumentumok alapján.
A beérkező anyag mennyiségét mérlegelés után, kg-ban kell nyilvántartani. Ha a beérkezett anyag nem egyezik meg a kísérőokmányokon feltüntetett anyaggal, a szállítmány további sorsáról a **telepvezető** rendelkezik. Ha olyan anyag érkezik, ami nem szerepel a működési vagy a hulladékgazdálkodási (kezelési) engedélyben az átvehetők között, illetve szolgáltatási szerződés nem áll rendelkezésre, akkor annak átvételét meg kell tagadni. A visszautasításról jegyzőkönyvet kell felvenni, melynek egy példányát a hulladékbirtokos kérésére át kell adni.

A beérkező biológiailag lebomló hulladék (elsősorban kommunális szennyvíziszap) átvételét megelőzően – már ismert partner esetén időszakosan, új partner esetén az első beszállítást megelőzően – vizsgálati jegyzőkönyvet kell bekérni a partnertől, melyet a szolgáltatási szerződésben szabályozni kell. A beérkező, ill. átvételre kerülő biológiailag lebomló hulladékokból időszakosan, szúrópróba-szerűen mintát kell venni, ill. küldeni bevizsgálásra arra jogosultsággal rendelkező akkreditált laboratóriumba meg kell küldeni, melynek elvégzéséért a telepvezető a felelős. Amennyiben a beszállított hulladék nem megengedett koncentrációban toxikus elemeket tartalmaz – jelentősen meghaladja az 50/2001. (IV. 3.) Korm. rendeletben foglalt értékeket – abban az esetben az átvétel megtagadható, melyről jegyzőkönyvet kell felvenni, ill. egy példányát a hulladékbirtokos kérésére át kell adni. A vizsgálati, ill. a nem megfelelőségekről felvett jegyzőkönyv megőrzéséről a telepvezető gondoskodik.
A lakosság által a telephelyre beszállított 20 02 01 azonosítási számú gallyas zöldhulladékot – a fedett tároló és a kerítés között kialakított – 250 m2-es murvás területen kell az aprításig átmenetileg tárolni. Az itt átmenetileg tárolható maximális mennyiség 400 m3 (~250 t).

Az aprított gallyas zöldhulladékok, valamint a telephelyre beérkező, aprítást nem igénylő hulladékok ill. állati eredetű melléktermékek közvetlenül a fedett komposztáló tér egyik részében prizmába kerülnek (I. halom), 10-15 cm vastag szalmás trágya ágyra. A kezelendő anyagok és a kezeléshez szükséges segédanyagok (szalmás trágya, szalma) megfelelő arányban homlokrakodóval kerülnek összekevesére és a szagemisszió csökkentése érdekében a prizma teteje kb. 10-12 cm vastagságban szalmatakarást kap. Az összekevert anyag e prizmában marad 2-3 hétig. A komposztálási folyamat során az összekevert anyag hőmérséklete emelkedni kezd a biológiai bomlás beindulásának következtében, és ezen időszak végére az 55-75 °C-t is eléri.

2-3 hét elteltével a bekevert anyagot át kell forgatni a fedett komposztálótér egy másik prizmahelyére (II. halom). A forgatás függőleges tengelyű szervestrágyaszóróval történik. A prizma teteje ekkor is 10-12 cm vastag szalmatakarást kap. a II. halomban kb. 1 hónapig marad az anyag. Ebben, a mintegy 2 hónapos intervallumban (I-II. halom) az anyag lebomlása erősen beindul, ill. zajlik. A viszonylag magasabb hőfoktartományú szakaszokban a kezelt anyag a fertőzőképességét is elveszíti, a patogén mikroorganizmusok elpusztulnak.

Az átalakulás ellenőrzése céljából a prizmába helyezett anyagok hőmérsékletét, mérjük, illetve a nedvességtartalmát figyelemmel kísérjük (marokpróba stb.), a mért értékek alapján pedig a prizma szükséges mértékű locsolását, szükséges további forgatását - A biohulladék kezeléséről és a komposztálás műszaki követelményeiről szóló 23/2003 (XII. 29.) KvVM rendelet 2. számú mellékletében található 1. számú táblázatban előírtaknak megfelelően egy komposztálási ciklusban legalább 2, de a hőmérséklet ill. nedvességtartalom függvényében akár 5 alkalommal - elvégezzük. A prizma hőmérsékletét - az érlelés fázisában – a gépkezelő kazalhőmérővel naponta méri és a mért értéket formalapon rögzíti. A ha hőmérséklet túl alacsony (40 °C alatti) akkor rendkívüli forgatást, ha túl magas (75 °C feletti), akkor csurgalékvizes locsolást kell végezni.

A prizmába rétegezett anyagok átalakulásának kezdeti szakasza mezofil (~ 40 °C), ezt követi a termofil átalakulás, amelynél a hőmérséklet eléri 65-75 °C több napon keresztül, ezt ismét mezofil szakasz követi. A folyamat hőmérsékletméréssel jól nyomon követhető. Az intenzív érési szakasz hossza: kb. két-négy hét. Még a prizma lebontását megelőzően reprezentatív mintát veszünk a félkész komposztból, E. Coli baktérium mérésére. Amennyiben a minták nem felelnek meg a 142/2011/EU rendelet V. melléklet III. fejezet 3. szakaszában megadott határértéknek, akkor a folyamatot tovább visszük még 2 hétig. Ezt követően újra mintavétel következik.

Az előbbi komposztálási fázis után ismételt átkeveréssel a kezelt anyag utóérlelésre kerül.

A folyamat végén keletkező komposzt ASZKOMP-D termékengedély alapján kerül kihelyezésre az engedélyezett mezőgazdasági területekre. Kiszállítás előtt az 50/2001. (IV.3.) Korm. rendeletben és/vagy a forgalomba hozatali és felhasználási engedélyben előírt vizsgálatokat el kell elvégeztetni. A kiszállítást megelőzően történik meg az érett komposztok reprezentatív mintavétele Salmonella baktériumra. Amennyiben a minta Salmonella értéke nem felel meg 142/2011/EU rendelet V. melléklet III. fejezet 3. szakaszában megadott határértéknek, akkor visszakerül a komposzt a folyamat elejére.

A prizmák körül kialakított folyókák útján a csurgalékvíz gyűjtőaknába jut, ahonnét szükség esetén visszalocsolható a komposztálandó anyag nedvesítésére.

Megfelelő vizsgálati eredmények esetén a kiszállítást a szállítójárművek mérlegelése és a megfelelő dokumentáció kiállítása mellett lehet csak elvégezni.

A kiszállított komposztról nyilvántartást kell vezetni.

A komposztálás során be kell tartani a technológiai utasításokat.

7. melléklet

Telepre vonatkozó engedélyek:

BÉKÉS VÁRMEGYEI
KORMÁNYHIVATAL

Ügyiratszám:	BE/66/01278-20/2025.	Tárgy:	Dévaványa, Külterület 0752/13 helyrajzi szám alatti telephelyen nem veszélyes hulladékok gyűjtésére, tárolására, előkezelésére, hasznosítására vonatkozó hulladékgazdálkodási engedély kiadása
Ügyintéző:	Soós Katalin Ködmön Petra Mária Pauló Erzsébet Szikszai Ferenc		
Telefon:	(66) 362-944	Ügyfél:	BIOKOMPOSZT Zártkörűen Működő Részvénytársaság 1097 Budapest, Illatos út 23.
		KÜJ:	100 171 653
		KTJ:	101 831 603

HATÁROZAT

A Békés Vármegyei Kormányhivatal, mint hulladékgazdálkodási hatóságnál indult hulladékgazdálkodási tevékenység folytatására irányuló engedélyezési eljárásban – **a BIOKOMPOSZT Zrt.** (továbbiakban: Engedélyes, Székhely: 1097 Budapest, Illatos út 23. KÜJ: 100 171 653) ügyfél kérelmének helyt adva – **a Dévaványa, Külterület 0752/13 helyrajzi szám alatti telephelyen nem veszélyes hulladékok gyűjtésére, tárolására, előkezelésére és hasznosítására vonatkozóan** az alábbi előírásokkal

hulladékgazdálkodási engedélyt adok.

I.

Az engedélyezett hulladékgazdálkodási tevékenységek azonosító kódja:

- **G0001** Gyűjtés
- **R3** Oldószerként nem használatos szerves anyagok újrafeldolgozása, visszanyerése (ideértve a komposztálást és más biológiai átalakítási folyamatokat is, továbbá ez a művelet magában foglalja az újrahasználatra való előkészítést, az összetevőket vegyi anyagként felhasználó gázosítást és pirolízist, valamint a szerves anyagok feltöltés formájában történő visszanyerését)
- **R3c** Oldószerként nem használatos szerves anyagok visszanyerése, újrafeldolgozása (ideértve a komposztálást, más biológiai átalakítási műveleteket, továbbá a gázosítást és a pirolízist is, ha az összetevőket az utóbbiaknál vegyi anyagként használják fel)
- **E02 – 03** aprítás (zúzás, törés, darabolás, őrlés)

A hulladékgazdálkodási tevékenység területi hatálya:

- Dévaványa, Külterület: 0752/13 helyrajzi szám alatti telephely területe.

II.

1. Engedélyes azonosító adatai:

Engedélyes teljes neve: BIOKOMPOSZT Zártkörűen Működő Részvénytársaság
Engedélyes rövid neve: BIOKOMPOSZT Zrt.
Székhelye: 1097 Budapest, Illatos út 23.
KSH azonosító száma: 10717051-3821-114-01
Adószáma: 10717051-2-43
Cégjegyzékszám: 01-10-041820
KÜJ száma: 100 171 653
Telephelye: Dévaványa, Külterület: 0752/13 helyrajzi szám
KTJ száma: 101 831 603

2. Az engedély időbeli hatálya: **2030. október 31.**

A határozatban előírttól eltérő tevékenység és a jogszabályi előírások be nem tartása esetén az engedély felfüggeszthető, illetve korábban is visszavonható.

3. a) Jelen engedély alapján **Dévaványa, Külterület: 0752/13 helyrajzi szám alatti telephelyen gyűjtésbe, tárolásba, előkezelésbe és hasznosításba bevonható nem veszélyes hulladékok** azonosító kódja, megnevezése, éves mennyisége, valamint azok egyidejűleg tárolható mennyisége:

Azonosító kód	*Hulladék megnevezése*	*Gyűjtés (t/év)*	*Előkezelés (t/év) * előkezelési kód*	*Hasznosítás (t/év) * hasznosítási kód*	*Egyidejűleg tárolható (t)*
02	TERMIKUS GYÁRTÁSFOLYAMATBÓL SZÁRMAZÓ HULLADÉK MEZŐGAZDASÁGI, KERTÉSZETI, AKVAKULTÚRÁS TERMELÉSBŐL, ERDŐGAZDÁLKODÁSBÓL, VADÁSZATBÓL, HALÁSZATBÓL, ÉLELMISZER- ELŐÁLLÍTÁSBÓL ÉS -FELDOLGOZÁSBÓL SZÁRMAZÓ HULLADÉK				
02 03	üveg és üvegtermékek gyártásából származó hulladékgyümölcs, zöldség, gabonafélék, étolaj, kakaó, kávé, tea és dohány előkészítéséből és feldolgozásából, konzervgyártásból, élesztő és élesztőkivonat készítéséből, melasz- feldogozásból és fermentálásból származó hulladék				
02 03 04	**fogyasztásra vagy feldolgozásra alkalmatlan anyag**	**200**	**200 * E02-03**	**200 * R3c**	**10**
02 03 05	**a folyékony hulladéknak a képződése helyén történő kezeléséből származó iszap**	**200**	**200 * E02-03**	**200 * R3c**	**10**
19	HULLADÉKKEZELŐ LÉTESÍTMÉNYEKBŐL, A SZENNYVIZET KÉPZŐDÉSÉNEK TELEP-HELYÉN KÍVÜL KEZELŐ SZENNYVÍZ- TISZTÍTÓKBÓL, VALAMINT AZ IVÓVÍZ ÉS IPARI VÍZ SZOLGÁLTATÁSBÓL SZÁRMAZÓ HULLADÉK				
19 08	szennyvíz tisztító művekből származó, közelebbről meg nem határozott hulladék				
19 08 05	**települési szennyvíz tisztításából származó hulladék**	**7 200**	**7 200 * E02-03**	**7 200 * R3c**	**100**

Azonosító kód	*Hulladék megnevezése*	*Gyűjtés (t/év)*	*Előkezelés (t/év) * előkezelési kód*	*Hasznosítás (t/év) * hasznosítási kód*	*Egyidejűleg tárolható (t)*
20	TELEPÜLÉSI HULLADÉK (HÁZTARTÁSI HULLADÉK ÉS A HÁZTARTÁSI HULLADÉKHOZ HASONLÓ KERESKEDELMI, IPARI ÉS INTÉZMÉNYI HULLADÉK), IDEÉRTVE AZ ELKÜLÖNÍTETTEN GYŰJTÖTT FRAKCIÓT IS				
20 01	elkülönítetten gyűjtött hulladékfrakciók (kivéve a 15 01)				
20 01 08	**biológiailag lebomló konyhai és étkezdei hulladék**	**200**	**200 * E02-03**	**200 * R3c**	**10**
20 02	kertekből és parkokból származó hulladék (a temetői hulladékot is beleértve)				
20 02 01	**biológiailag lebomló hulladék**	**1 000**	**1 000 * E02-03**	**1 000 * R3c**	**250**
Összesen:		**8 800**	**8 800**	**8 800**	**380**

A telephelyen végzett gyűjtésbe, előkezelésbe és hasznosításba bevonható <u>nem veszélyes hulladékok</u> mennyisége nem haladhatja meg a 8 800 tonna/év mennyiséget.

A telephelyen <u>egyidejűleg tárolható</u> nem veszélyes hulladékok mennyisége összesen legfeljebb 380 tonna lehet.

b) <u>A komposzt előállítása során feldolgozható, hasznosítható állati eredetű melléktermékek a 1069/2009/EK európai parlamenti és tanácsi rendelet alapján:</u>

Állati eredetű melléktermékek	*Felhasználható mennyiség*
9. cikke szerint 2. kategóriába tartozó trágya,	**3 500 tonna/év**
2. kategóriába tartozó, a IV. melléklet III. fejezetében meghatározott 1. feldolgozási módszerrel feldolgozott anyagok;	
3. kategóriába tartozó, a IV. melléklet III. fejezetében meghatározott 1 5. vagy 7. feldolgozási módszer valamelyikével, illetve – víziállatokból származó anyagok esetében – az 1–7. feldolgozási módszerek valamelyikével feldolgozott anyagok;	
3. kategóriába tartozó, egy másik engedélyezett üzemben pasztőrözött/higienizált anyagok;	

c) <u>A komposzt előállítása során felhasználható segédanyag:</u>
Szalma 100 tonna/év.

4. <u>Az engedélyezett tevékenység rövid, összefoglaló leírása:</u>

A BIOKOMPOSZT Zrt. a Dévaványa, külterület 0752/13 helyrajzi szám alatti telephelyen élelmiszeripari, lakossági és kereskedelmi eredetű hulladékok előkezelését (aprítás, keverés) és hasznosítását (komposztálás) végzi.

A telephelyen könnyen bomló növényi hulladékok, hőkezeléssel előkezelt, valamint hőkezelés nélkül kezelhető állati eredetű melléktermékek, illetve kommunális szennyvíziszapok hasznosítását végzik komposztálással.

Hulladékkezelési tevékenység az alábbi lépésekből áll:

- hulladékok fogadása

- előkészítése (segédanyaggal történő összekeverés, nedvességtartalom beállítása)
- komposztálás
- utóérlelés
- késztermék bevizsgálása, tárolása, értékesítése

A beérkező alapanyagok, illetve a kiszállított komposzt számítógépes nyilvántartása Engedélyes hódmezővásárhelyi komposztálótelepén történik, a szállítási dokumentumok alapján, mely nyilvántartás nyomtatott verzióban a dévaványai telephelyen is rendelkezésre áll.

Gyűjtés:
A telephelyre beszállított hulladékokat hídmérlegen mérik le. A mennyiségi és minőségi átvételt a telepvezető végzi, egyben átveszi a kísérő okmányokat (kereskedelmi okmány, szállítólevél) majd kiállítja a mérlegjegyet.

A beérkező anyag mennyiségét mérlegelés után, kilogrammban tartják nyilván. Ha olyan anyag érkezik, ami nem szerepel a működési vagy a hulladékgazdálkodási (kezelési) engedélyben az átvehető hulladékok, anyagok között, akkor annak átvételét megtagadja. A visszautasításról jegyzőkönyv készül.

A lakosság által a telephelyre beszállított 20 02 01 azonosító kódú gallyas zöld-hulladékot – a fedett tároló és a kerítés között kialakított – 250 m^2-es murvás területen átmenetileg tárolják az aprításig. Az itt tárolható maximális mennyiség 400 m^3 (250 tonna).

Előkezelés:
Az előkezelés során a fanyesedék aprításra kerül, egy Hausmann HFG 2 típusú ágdarálóval.

Hasznosítás:
A kezelési technológia fedett tárolóban, forgatásos eljárással végzett komposztálás.

Az aprított gallyas zöld-hulladékot, valamint a telephelyre beérkező, aprítást nem igénylő hulladékokat, illetve állati melléktermékeket közvetlenül a fedett komposztáló egyik részében prizmába (I. halom) helyezik egy körülbelül 10-15 cm vastag szalmás trágya ágyra. A kezelendő anyagokat és a kezeléshez szükséges segédanyagokat (szalmás trágya, szalma) megfelelő arányban homlokrakodóval összekeverik és a szagemisszió csökkentése érdekében a prizma tetejét körülbelül 10-12 cm vastagságban szalmaréteggel fedik. Az összekevert anyag prizmában marad 2-3 hétig. A komposztálási folyamat során az anyag hőmérséklete elérheti az 55-75 ºC-ot.

2-3 hét elteltével az anyagot átkeverik a fedett komposztálón belül egy másik prizmahelyre (II. halom). Az átkeverést függőleges tengelyű, oldallemezekkel ellátott szervestrágya-szóróval végzik. A prizma tetejét körülbelül 10-12 cm vastagságban szalmaréteggel lefedik. A II. halomban körülbelül 1 hónapig marad az anyag. Ezen közel két hónapos fázis idején (I-II. halom) az alapanyag lebontása erőteljesen beindul, illetve zajlik. A viszonylag magasabb hőfoktartományú szakaszokban a kezelt anyag a fertőzőképességét is elveszti, a patogén mikroorganizmusok elpusztulnak. A biológiailag lebomló hulladék képződésének megelőzésére vonatkozó tevékenységekről, a biológiailag lebomló hulladékkal kapcsolatos hulladékgazdálkodási tevékenységek részletes szabályairól és a biohulladékból előállított komposzt osztályozásának szabályairól szóló 559/2023. (XII. 14.) Korm. rendeletben előírtaknak megfelelően egy komposztálási ciklus alatt legalább kettőször, de a hőmérséklet, illetve a nedvességtartalom függvényében akár ötször is sor kerülhet a komposzt levegőztetésére, átforgatására.

A prizma hőmérsékletét – az érlelés fázisában – a gépkezelő kazalhőmérővel naponta méri és a mért értéket formalapon rögzíti. Ha a prizma hőmérséklete túl alacsony (40 ºC alatti), rendkívüli átforgatást végeznek, ha túl magas (75 ºC-nál melegebb), csurgalékvizes locsolást hajtanak végre.

Az intenzív érési szakasz hossza körülbelül 2-4 hét. A II. halom utóérlelésre történő átkeverését megelőzően reprezentatív mintát vesznek a félkész komposztból, E. Coli baktérium mérésére. Amennyiben a minták nem felelnek meg a 142/2011/EU rendelet V. melléklet III. fejezet 3. szakaszában megadott határértéknek, akkor a folyamatot továbbviszik még 2 hétig. Ezt követően újra mintavétel következik.

A komposztálási tevékenység során a fogadótéren lévő alapanyagot, illetve az utóérlelés során az utóérlelt anyag felületét vékony, 10-12 centiméteres rétegben szalmával takarják.

A prizmába rétegezett anyagok átalakulásának kezdeti szakasza mezofil (~ 40 °C), ezt követi a termofil átalakulás, amelynél a hőmérséklet eléri 65-75 °C több napon keresztül, ezt ismét mezofil szakasz követi. A folyamat hőmérsékletméréssel jól nyomon követhető. Az intenzív érési szakasz hossza: körülbelül 2-4 hét.

A telephelyen minden fajta manipulációs tevékenységet csak abban az esetben végeznek, amikor nem lakott terület felé fúj a szél.

A komposztálási fázis után ismételt átkeveréssel az érlelő térrészre kerül a kezelt anyag, ahol lezajlik a 2-3 hónapos utóérlelés.

A kész komposzt további kezelésen – rostáláson – nem esik át.

A folyamat végén keletkező komposzt a talajvédelmi engedély alapján kerül kihelyezésre az engedélyezett mezőgazdasági területekre, illetve a forgalomba hozatali és felhasználási engedély alapján kerül értékesítésre.

Kiszállítás előtt a szennyvizek és szennyvíziszapok mezőgazdasági felhasználásának és kezelésének szabályairól szóló 50/2001. (IV. 3.) Korm. rendeletben foglaltaknak megfelelően és/vagy a forgalomba hozatali engedélyben előírt vizsgálatokat elvégeztetik. A szállítás megkezdése előtt legalább 2 munkanappal korábban értesítik a hatóságot a szállítás időpontjáról, a kijuttatni tervezett mennyiségről, és a kijuttatás helyéről. A kiszállítást megelőzően történik meg az érett komposztok reprezentatív mintavétele Salmonella baktériumra. Amennyiben a minták nem felelnek meg a 142/2011/EU rendeletben megadott határértéknek, akkor a komposzt visszakerül a folyamat elejére.

Megfelelő vizsgálati eredmények esetén a kiszállítást a szállítójárművek mérlegelése és a megfelelő dokumentáció kiállítása mellett végzik el.

A kiszállított komposztról nyilvántartást vezetnek.

Kritikus ellenőrzési pontok:

- A beérkező hulladékok minőség és azonosító kód besorolás szerinti megfelelőségének ellenőrzése szemrevételezéssel.
- Szükség szerinti összetétel ellenőrzése a megfelelő hasznosíthatóság érdekében.
- A hulladékok telepen belüli mozgatásához és előkezeléséhez alkalmazott gépek, berendezések műszaki állapotának ellenőrzése.
- A hulladékok elkülönített tárolásának ellenőrzése szemrevételezéssel.

5. <u>Biztonsági és elővigyázatossági intézkedések követelményei:</u>

1. A hulladékgazdálkodási tevékenységet úgy kell végezni, hogy a környezet szennyezése kizárt legyen. Amennyiben ezen tevékenység során rendkívüli esemény (gép-meghibásodás, baleset, elemi csapás) hatására a környezet szennyezésének veszélye áll fenn, vagy bekövetkezik a környezet szennyezése, abban az esetben Engedélyesnek haladéktalanul intézkednie kell a veszélyhelyzet, illetve a környezetszennyezés megszüntetésére. Egyidejűleg értesítenie kell a területi környezetvédelmi, természetvédelmi és hulladékgazdálkodási hatósági hatáskörében eljáró kormányhivatalt az eseményről.
2. A hulladék átvételét megelőzően meg kell győződni a hulladék típusáról (azonosító kód), mennyiségéről, minőségéről, eredetéről. Nem vehető át olyan hulladék, amely ismeretlen eredetű vagy összetételű, illetőleg nem szerepel a határozat II.3.a) pontjában felsorolt hulladékok között.
3. Ha a rakodás, tárolás során hulladék kerül a talajra, úttestre, azt össze kell gyűjteni és gondoskodni kell a tárolóhelyen való elhelyezéséről, vagy kezelő részére átadásáról.
4. A telephelyen megfelelő mennyiségben kárelhárításra szolgáló felitatóanyagot és kárelhárítási eszközöket kell tartani.
5. A kezelést megelőzően meg kell győződni a hulladék típusáról (azonosító kód) és mennyiségéről. Nem kezelhető olyan hulladék, amely ismeretlen összetételű, illetőleg nem szerepel a határozat II.3.a) pontjában felsorolt hulladékok között.
6. A kezelést végző munkagépeken, illetve gépi berendezéseken – a helyszínen – csak az elengedhetetlen mértékű napi karbantartás és a közvetlen balesetveszély, illetve környezeti kár elhárítását szolgáló javítási műveletek végezhetők.
7. Ezen engedély alapján hulladékszállítási tevékenység nem végezhető.

III.

A) Hulladékgazdálkodási előírások a tevékenység folytatásához:

1. A tevékenység során mindenben be kell tartani a területi hulladékgazdálkodási hatósághoz 2025. augusztus 29. napján benyújtott engedélykérelemében, és annak kiegészítéseiben (szeptember 17., szeptember 24., október 21. napjain) benyújtott, valamint az üzemeltetési szabályzatban megadott technológiai és biztonsági előírásokat, továbbá biztosítani kell a hulladékok környezetvédelmi és hulladékgazdálkodási szempontoknak megfelelő gyűjtését és kezelését.
2. A Dévaványa, külterület 0752/13 helyrajzi szám alatti telephelyen végzett tárolási, gyűjtési, előkezelési és hasznosítási tevékenység kizárólag a kérelemben leírtak szerint és a csatolt helyszínrajzon megadott területen, az ott kijelölt helyen történhet.
3. Az átvett és kezelt hulladékokról, az elvégzett kezelési műveletekről, valamint a kezelés során keletkező hulladékokról a hatályos jogszabály szerinti adattartalmú nyilvántartást, valamint üzemnaplót kell vezetni.
4. A nyilvántartást, bizonylatot, a mintavételi és laboratóriumi vizsgálati eredmények iratait Engedélyes legalább 5 évig köteles megőrizni.
5. A késztermék (komposzt) minőségének – a felhasználástól függően – mindenben meg kell felelnie a rá vonatkozó jogszabályi előírásoknak, szabványoknak. A komposzt minőségét, összetételét helyben végzendő mérésekkel minden kiszállításkor ellenőrizni kell, valamint biztosítani kell a vonatkozó fenti jogszabályok előírásai szerint szükséges laboratóriumi vizsgálatok elvégzését. A hulladékstátusz megszűnését a jogszabályban meghatározott tanúsító szervezet által kiállított igazolással, teljesítménynyilatkozattal kell teljesíteni, melyet hulladék nyilvántartáshoz kell csatolni. A keletkezett komposzt csak a talajvédelmi hatóság engedélye alapján helyezhető el termőföldön.
6. A komposztáló telepen keletkezett terméket, valamint hulladékanyagokat, azok mennyiségét, minőségét, és rendeltetési helyüket szintén dokumentálni kell:
   • komposzt pontos mennyisége, formája (zsákolt, ömlesztett, kevert, stb.), elszállítás időpontja, helyszíne;
   • előírttól eltérő minőségű komposzt elhelyezésének, további felhasználásának helye, módja (termőföldi kihelyezés esetén pontosan beazonosítható módon kell megadni a kihelyező területeket);
   • csurgalékvíz mennyisége, kezelése, vizsgált minták eredményei;
   • a komposztálóból kiválogatott idegenanyagok minősége, mennyisége.
7. A hasznosítás során keletkező hulladékok mennyisége nem lehet több, mint a kiindulási hulladékok mennyisége.
8. Az előkezelési és anyagmozgatási tevékenység végzése során keletkező diffúz levegőterhelést (porhatást) az elérhető legjobb technika alkalmazásával el kell kerülni, illetve a lehető legkisebb mértékűre kell csökkenteni.
9. A nem minősített vagy minősítése alapján komposzt céljára nem alkalmas anyag a kezelést követően is hulladéknak tekintendő, és továbbra is hulladékként kell kezelni, átadása csak engedéllyel rendelkező hulladékkezelő részére történhet.
10. Engedélyes köteles gondoskodni az átvett és a tevékenysége során keletkező hulladékok biztonságos, környezetvédelmi és hulladékgazdálkodási szempontból megfelelő gyűjtéséről, kezeléséről, amennyiben szükséges további kezelésre, hasznosításra történő rendszeres átadásáról. Erre a célra csak engedéllyel rendelkező hulladékkezelőt vehet igénybe.
11. A 20 02 01 hulladékazonosító kódú, aprítást igénylő hulladékok tárolása a telephelyen belül a fedett tároló és a kerítés közötti 250 m^2-es, murvás területen történhet. Az aprított gallyas zöldhulladékot, valamint a telephelyre beérkező, aprítást nem igénylő hulladékokat, illetve állati melléktermékeket, segédanyagokat közvetlenül a fedett, betonozott aljzatú komposzttéren kell elhelyezni egyszerre olyan mennyiségben, ami környezetvédelmi szempontból biztonságos kezelést tesz lehetővé, és nem akadályozza az egyes kezelési műveletek szabályos elvégzését.
12. Az előző pontban szereplő területrészeken kívül más helyszíneken sem hulladékgyűjtés, sem hulladék-előkészítési és komposztálási tevékenység nem végezhető. Folyamatosan figyelemmel kell kísérni a tárolás és a feldolgozás állapotát. A beszállított feldolgozandó, valamint a feldolgozott, kiszállításra váró hulladék-anyag mennyisége nem haladhatja meg a feldolgozó-, illetőleg a tárolókapacitást.
13. A telephelyi hulladéktároló helyre vonatkozó – a 2025. szeptember 18. napján benyújtott – hulladéktároló hely és komposztáló telep **üzemeltetési szabályzatát jóváhagyom**. Az engedélyezett tárolóhelyen történő nem veszélyes hulladékok tárolását a jóváhagyott üzemeltetési szabályzat szerint kell végezni.

A hulladéktárolás egyéb feltételei:

- A telephelyen az előkezelésre váró nem veszélyes hulladékok előzetes tárolásáról környezetszennyezést kizáró módon kell gondoskodni. A telephelyen átvett, illetve beszállított hulladékok egyidejűleg tárolható maximális mennyiségét az alábbi táblázat tartalmazza:

Azonosító kód	Megnevezés	Maximálisan tárolható mennyiség (t)
02 03 04	fogyasztásra vagy feldolgozásra alkalmatlan	10
02 03 05	a folyékony hulladéknak a képződése helyén történő kezeléséből származó iszap	10
19 08 05	települési szennyvíz tisztításából származó hulladék	100
20 01 08	biológiailag lebomló konyhai és étkezdei hulladék	10
20 02 01	biológiailag lebomló hulladék	250
Összesen:		380

- A telephelyen tárolt hulladék fajtáját és típusát a tárolás helyén megkülönböztető, jól látható, figyelemfelkeltő jelzés, felirat alkalmazásával egyértelműen és olvashatóan fel kell tüntetni.
- A tárolás során használt tárolóterek (így különösen az út- és térburkolatok) állapotát rendszeresen ellenőrizni és – szükség szerint – javítani kell.
- A tárolás során a hulladékhoz történő szabad és akadálymentes hozzáférést folyamatosan biztosítani kell.
- Folyamatosan figyelemmel kell kísérni a hulladékgyűjtő terület kapacitásának mértékét, azt meghaladó mennyiségű hulladék nem gyűjthető, illetve nem vehető át.
- **Amennyiben a tárolási kapacitást elérték, úgy új prizma nem építhető és a hulladék átvételét szüneteltetni kötelesek. A telep működése csak a komposzt kiszállítása után folytatható.**
- Hulladéktároló helyen az Országos Tűzvédelmi Szabályzat szerint robbanásveszélyes osztályba sorolt, egymással vagy önmagukban reakcióképes, továbbá gyorsan bomló szerves, illetve szervetlen anyagokat tartalmazó veszélyes, valamint fertőző hulladék nem tárolható.
- A gyúlékony hulladékok tárolást, gyűjtését tűzvédelmi szempontból a telephely biztonságos részén kell megvalósítani.
- Hulladék az átvétel időpontjától számított **1 éven túl nem tárolható** a telephelyen.

14. Az üzem területén lévő **munkahelyi gyűjtőhelyen** a hulladékokat azok képződésétől számított legfeljebb **6 hónapig** lehet gyűjteni.
15. Engedélyes köteles **tárgyév február 28-ig** az állandó telephely szerint illetékes területi hulladékgazdálkodási hatóság részére **40 000 Ft éves felügyeleti díjat fizetni.** A befizetésről szóló bizonylatot – a befizetéstől számított 5 napon belül – meg kell küldeni a területi hulladékgazdálkodási hatóság részére.
16. A tevékenység végzése során Engedélyesnek folyamatosan rendelkezni kell **környezeti káreseményre kiterjedő felelősségbiztosítással, amelynek megkötését minden üzleti év végét követő év május 31-ig a területi hulladékgazdálkodási hatóság felé igazolnia kell**. A környezeti károk elhárítására szolgáló biztosítási szerződést az engedélyezett tevékenység befejezéséig fenn kell tartani, az nem oldható fel. Az ezzel kapcsolatos esetleges változtatás (megszűnés, módosítás, váltás) csak az állandó telephely szerint illetékes területi hulladékgazdálkodási hatóság írásbeli tájékoztatásával történhet.
17. Az átvett, kezelt és keletkezett hulladékokról **minden év március 1. napjáig, valamint negyedévente, a tárgynegyedévet követő 30. napig adatszolgáltatást kell teljesíteni** az állandó telephely szerint illetékes területi hulladékgazdálkodási hatóság részére a hatályos jogszabály szerinti módon és tartalommal.

18. Engedélyesnek az engedélyben meghatározott feltételekben, technológiában, alkalmazott eszközökben, a telephely KAR azonosító adataiban (KÜJ, KTJ) és hulladékgazdálkodási adatszolgáltatásra vonatkozó adataiban (EHIR KÖT) adatokban bekövetkező változást, illetve a hulladékgazdálkodási tevékenység megszüntetését annak bekövetkezésétől számított **15 napon belül** elektronikus úton be kell jelentenie az állandó telephely szerint illetékes területi hulladékgazdálkodási hatóságnak.
19. A tevékenység esetleges felhagyása esetén a telephelyen lévő valamennyi hulladékot el kell szállítani, azok jogszerű kezeléséről gondoskodni kell.
20. Az ingatlan rendszeres karbantartásáról és tisztán tartásáról az üzemeltetőnek folyamatosan gondoskodnia kell.
21. Engedélyesnek mindenkor rendelkeznie kell a szükséges foglalkozás-egészségügyi, valamint balesetvédelmi-munkavédelmi eszközökkel, érvényes szakmai bizonyítványokkal.
22. Engedélyes köteles a jogszabályban meghatározott képesítéssel rendelkező környezetvédelmi megbízottat alkalmazni.
23. A jelen engedélyben nem szabályozott kérdésekben a hulladékról szóló törvény és végrehajtási rendeleteinek rendelkezései az irányadóak.

B) Környezetvédelmi és természetvédelmi előírások a tevékenység folytatásához:

1. A hulladékgazdálkodási tevékenység nem eredményezheti a földtani közeg minőségének veszélyeztetését, romlását, illetve nem eredményezhet kedvezőtlenebb állapotot, mint amit a földtani közeg (B) szennyezettségi határértéke vagy az annál magasabb (A_b) bizonyított háttér-koncentráció jellemez.
2. A telephelyi tevékenység végzése során használt munka- és rakodógépek, valamint eszközök műszaki állapotát folyamatosan ellenőrizni kell. A munkagépek telephelyen belüli parkoltatása csak megfelelő műszaki védelemmel ellátott térrészen történhet, továbbá a munkagépek telephelyen belül történő tankolása kizárólag kármentő tálca alkalmazásával történhet meg.
3. A telephely területén – elegendő mennyiségben – kárelhárításra szolgáló felitatóanyagot és eszközöket kell tartani, valamint rendelkezésre kell állnia olyan edényzeteknek, melyeknek anyaga alkalmas a veszélyes hulladék biztonságos tárolására, gyűjtésére.
4. A hulladékok szállítása és a gépjárműre történő felrakodása során, illetve a telephelyen folytatott tevékenységek során keletkező diffúz (porhatást) levegőterhelést az elérhető legjobb technika alkalmazásával el kell kerülni, illetve a lehető legkisebb mértékűre kell csökkenteni (pl. vízpermet használata, locsolása).
5. Az ingatlanokon – kiemelten a közlekedőutak, a tároló területek – rendszeres karbantartásáról és tisztán tartásáról gondoskodni kell, annak érdekében, hogy a lehető legkevesebb légszennyező anyag juthasson a levegőbe.
6. A tevékenység végzése során tilos a légszennyezés, valamint a levegő olyan mértékű terhelése, amely légszennyezettséget okoz.
7. A komposztálási tevékenység, mint bűzzel járó tevékenység végzésekor az elérhető legjobb technika alkalmazásával meg kell akadályozni, hogy lakosságot zavaró bűz kerüljön a környezetbe.
8. A bűz- és szaghatások kialakulásának csökkentésére, illetve megakadályozására az érvényben lévő üzemeltetési utasítás erre vonatkozó előírásait maradéktalanul be kell tartani.
9. A szagforrás hatásterületének meghatározását (minden munkafázisra – bekeverés, forgatás, szellőztetés, stb. – kiterjedően) kétévente, legközelebb 2026. augusztus 31. napjáig – nyári időszakban, az intenzív lebomlási szakaszban, normál üzemmenet mellett – dinamikus olfaktometriás akkreditált méréssel ellenőrizni kell.
10. Amennyiben a telephelyen folytatott komposztálási tevékenységre vonatkozó lakossági bűzpanasz érkezik a Főosztályra, úgy a dinamikus olfaktometriás akkreditált mérést – soron kívül haladéktalanul el kell végeztetni.
11. A szagmérések időpontjáról – azt megelőzően 8 nappal korábban – a hatóságot írásban tájékoztatni kell.
12. A mérési jegyzőkönyvekben a mért prizmákra vonatkozóan szerepelni kell az alábbiaknak.
    - A prizmaépítés időpontja.
    - A komposztálás az intenzív lebomlási szakasz, illetve érési folyamat mely pontján tart
    - A prizma hőmérséklete, nedvességtartalma a mérés időpontjában.
    - A prizmában lévő komposzt mennyisége és összetétele.

- A mérés időpontjában elvégzett beavatkozások – így a forgatás és levegőztetés – leírása.
- A rendeltetésszerű üzemeltetéstől eltérő üzemi állapotokról, valamint a légszennyezőanyag kibocsátás megnövekedését eredményező, esetlegesen bekövetkező üzemzavar, vagy havária helyzet esetén a területi környezetvédelmi hatóságot haladéktalanul értesíteni kell.

13. A rendeltetésszerű üzemeltetéstől eltérő üzemi állapotokról, valamint a légszennyezőanyag kibocsátás megnövekedését eredményező, esetlegesen bekövetkező üzemzavar, vagy havária helyzet esetén a területi környezetvédelmi hatóságot haladéktalanul értesíteni kell.

C) Környezet-egészségügyi előírások a tevékenység folytatásához:

1. Az üzemeltető köteles a munkavállalókat ért biológiai expozíciókat felmérni, és ezek csökkentése érdekében biztosítania kell a veszélyeztetett munkakörben foglalkoztatott dolgozók védőoltását.
2. Az üzemeltető köteles gondoskodni az egészséges munkavégzés biztosítása érdekében az egyéni védőeszközökről, azok tárolásáról, tisztításáról, karbantartásáról, esetleges cseréjéről.
3. Az érintett, 5510 Dévaványa, külterület 0752/13 hrsz. alatti telephely vonatkozásában a rágcsáló – és rovarmentesítését szükség szerint, de legalább évente két alkalommal el kell végeztetni. Folyamatos irtással és a tenyészőhelyek alkalmatlanná tételével kell védekezni a házi legyek elszaporodása ellen.
4. A tevékenység során használt veszélyes anyagot és a veszélyes keveréket az eredeti csomagolóeszközből tárolás céljára kizárólag megfelelően biztonságos és az azonosítást – ideértve a veszélyazonosítást is – szolgáló feliratozással ellátott csomagolóeszközbe lehet áttenni. A veszélyes anyagokat és készítményeket zártan kell tárolni és felhasználáskor ügyelni kell, hogy azok a biztonságot, az egészséget, illetve a testi épséget ne veszélyeztessék, a környezetet ne szennyezhessék, károsíthassák.
5. A tevékenység végzése során a nemdohányzók védelméről gondoskodni kell.

D) Vízügyi és vízvédelmi előírások a tevékenység folytatásához:

1. A tevékenység – a hulladékok gyűjtése, tárolása, előkezelése és hasznosítása – a felszíni, felszín alatti vizek, víztestek szennyeződését nem eredményezheti.
2. Az átvett hulladékok biztonságos, környezetszennyezést kizáró elhelyezéséről, kezeléséről gondoskodni kell.
3. A tárolóterületnek és a gyűjtő edényeknek alkalmasnak kell lennie a hulladékok felszíni, felszín alatti víz és a földtani közeg szennyeződését kizáró módon történő gyűjtésére.
4. A betonozás nélküli területeken kizárólag olyan hulladékok tárolása történhet, amelyekből kimosódás és a felszín alatti vizekbe történő beszivárgás a felszín alatti vizek minőségi állapotának romlását nem okozza.
5. A telephelyen a kockázatos anyagokkal szennyezett hulladékok csak fedett, kármentő tálcával és megfelelő műszaki védelemmel ellátott területen tárolhatók oly módon, hogy onnan a felszíni és felszín alatti vizekbe szennyező/veszélyes anyag ne kerülhessen.
6. A tevékenység során üzemeltetett gépek esetében a biztonsági előírásokat be kell tartani, az üzemanyag, kenőanyag elfolyásokat, s ezáltal a felszíni és felszín alatti vizek szennyezését meg kell akadályozni. A gépek üzemanyaggal, kenőanyaggal történő ellátásakor csepegést felfogó, megfelelő magasságú védőperemmel ellátott védőtálcát kell alkalmazni.
7. A keletkező kommunális szennyvíz, illetve csurgalékvíz tárolására szolgáló aknák és a hozzá kapcsolódó folyókák megfelelő műszaki állapotát, vízzáróságát, tisztán tartását folyamatosan fenn kell tartani.
8. Az aknák vízzáróságát 4 évente – legközelebb 2026. november 30. napjáig – a vízzárósági próba jegyzőkönyvének a területi vízügyi és vízvédelmi hatóságnak történő megküldésével igazolni kell.
9. A tevékenység során észlelt bármilyen szennyezést, havária helyzetet – az elhárításra tett azonnali intézkedések megkezdése mellett – haladéktalanul be kell jelenteni a területi vízügyi és vízvédelmi hatóságnak.

IV.

A határozat a közléssel véglegessé válik.

A határozat ellen a Szegedi Törvényszékhez (6720 Szeged, Széchenyi tér 4.) címzett keresetlevélben közigazgatási per indítható, melyet a Békés Vármegyei Kormányhivatalhoz (5700 Gyula, Megyeház utca 5-7.)

a közléstől számított 30 napon belül kell benyújtani. A pert a Békés Vármegyei Kormányhivatal ellen kell megindítani.

A keresetlevél benyújtásának a közigazgatási cselekmény hatályosulására nincs halasztó hatálya.

Ha a keresetlevél alapján a hatóság megállapítja, hogy döntése jogszabályt sért, azt módosítja vagy visszavonja. Ha a keresetlevélben foglaltakkal egyetért és az ügyben nincs ellenérdekű ügyfél, a hatóság a nem jogszabálysértő döntést is visszavonhatja, illetve a keresetlevélben foglaltaknak megfelelően módosíthatja. Amennyiben a hatóság a döntést nem módosítja, illetve nem vonja vissza, a keresetlevelet a Békés Vármegyei Kormányhivatal a benyújtástól számított 30 napon belül az ügy irataival együtt továbbítja a bírósághoz. A közigazgatási szerv az ügy iratait továbbítás helyett a bíróság számára elektronikusan hozzáférhetővé teszi.

A jogi képviselővel eljáró fél, valamint az ügyfélként eljáró gazdálkodó szervezet, állam, önkormányzat, költségvetési szerv e-Papír Szolgáltatás vagy egyéb biztonságos elektronikus kézbesítési szolgáltatás útján köteles benyújtani a keresetlevelet a hatóság hivatali kapujára (BEMKHKTF). A jogi képviselő nélkül eljáró felperes a keresetlevelet a www.birosag.hu oldalról letölthető nyomtatványon postai úton is előterjesztheti.
Ha egyik fél sem kérte tárgyalás tartását, és azt a bíróság sem tartja szükségesnek, a bíróság az ügy érdemében tárgyaláson kívül határoz. Tárgyalás tartását a felperes a keresetlevélben, az alperes a védiratban kérheti. Tárgyalás tartása a perbelépési kérelemben, illetve a perbevonásától vagy a perbeállítástól számított 15 napon belül is kérhető. A tárgyalás tartása iránti kérelem elmulasztása miatt igazolásnak nincs helye.

A közigazgatási per illetéke 30.000 Ft.

A felet – ideértve a beavatkozót és az érdekeltet is – a közigazgatási bírósági eljárásban illetékfeljegyzési jog illeti meg. Akit tárgyi illetékfeljegyzési jog illet meg, mentesül az illeték előzetes megfizetése alól. Ilyen esetben az fizeti az illetéket, akit a bíróság erre kötelez.

Jelen határozat közzétételéről a Békés Vármegyei Kormányhivatal az internetes honlapján gondoskodik.

INDOKOLÁS

A BIOKOMPOSZT Zrt. (székhely: 1097 Budapest, Illatos út 23., KÜJ: 100 171 653) 2025. augusztus 29. napján hulladékgazdálkodási engedély kiadása iránti kérelmet nyújtott be a Békés Vármegyei Kormányhivatal Környezetvédelmi, Természetvédelmi és Hulladékgazdálkodási Főosztályához, mint területi hulladékgazdálkodási hatósághoz.

Engedélyes a kérelem benyújtásakor a BE/38/01766-12/2020. ügyiratszámon kiadott, BE/66/00312-24/2023. ügyiratszámon módosított hulladékgazdálkodási engedéllyel rendelkezett.

Fentiek alapján 2025. augusztus 29. napján hatósági eljárás indult.

A hulladékról szóló 2012. évi CLXXXV. törvény (a továbbiakban: Ht.) 78/F. § (5) bekezdése értelmében a hulladékgazdálkodási hatóság kérelemre indított engedélyezési eljárásáért a Ht. végrehajtására kiadott miniszteri rendeletben meghatározottak szerint igazgatási szolgáltatási díjat kell fizetni.

A hatósági eljárás megindítására előterjesztett EPAPIR-20250829-3522 azonosítójú kérelemhez csatolt melléklet áttekintése alapján megállapítottam, hogy az nem felel meg a hulladékgazdálkodási tevékenységek nyilvántartásba vételéről, valamint hatósági engedélyezéséről szóló 439/2012. (XII. 29.) Korm. rendelet (továbbiakban: Korm. rend.) 7. § (1), 9. § (1), 11. § pontjainak, valamint a hulladékgazdálkodási hatósági eljárások igazgatási szolgáltatási díjairól szóló 34/2024. (XII. 23.) EM rendeletben előírt feltételeknek.

2025. szeptember 3. napján kelt, BE/66/01278-5/2025. ügyiratszámú végzésben hiánypótlásra szólítottam fel Engedélyest.

A hiánypótlási kötelezettségének Engedélyes 2025. szeptember 15. és 17. napján EPAPIR-20250807-10256 és EPAPIR-20250917-12483 azonosítószámú beadványaiban eleget tett.

Az általános közigazgatási rendtartásról szóló 2016. évi CL. törvény (a továbbiakban: Ákr.) (2) bekezdése alapján a BE/66/02790-8/2025. ügyiratszámú levelemben 2025. szeptember 3. napján tájékoztattam a meghatalmazottat, hogy a kérelmére indult eljárásban a teljes eljárás szabályai alapján járok el.

Engedélyes 2025. október 21., 29. és 30. napján érkezett EPAPIR-20251021-10127, EPAPIR-20251029-9556, EPAPIR-20251030-6691 azonosítószámú önkéntes hiánypótlás keretében további kiegészítést bocsátott a hatáság rendelkezésére.

A hulladékgazdálkodási hatóság kijelöléséről szóló 124/2021. (III. 12.) Kormányrendelet (a továbbiakban: Hghr.) 1. § (1) és (2) bekezdéseiben foglaltak szerint:

„1. § (1) A Kormány közigazgatási hatósági ügyekben eljáró hulladékgazdálkodási hatóságként
a) a vármegyei kormányhivatalt (a továbbiakban: területi hulladékgazdálkodási hatóság) és
b) a hulladékgazdálkodásért felelős miniszter (a továbbiakban: miniszter) által kijelölt szervezeti egységet (a továbbiakban: minisztériumi hulladékgazdálkodási hatóság)
jelöli ki.
(2) A területi hulladékgazdálkodási hatóság illetékessége a székhelye szerinti vármegyére terjed ki azzal az eltéréssel, hogy a Pest Vármegyei Kormányhivatal illetékessége Pest vármegyére és Budapest főváros területére terjed ki."

A Hghr. 2. § (2) bekezdése szerint:

„(2) A hulladékkezelő létesítmény telephelye szerint illetékes területi hulladékgazdálkodási hatóság jár el, ha a hulladékról szóló 2012. évi CLXXXV. törvény (a továbbiakban: Ht.) 15-*17. §-a szerinti hulladékkezeléssel kapcsolatos hatósági engedély megszerzése több megye területét érinti."*

Tekintettel arra, hogy a kérelem szerinti hulladékgazdálkodási tevékenység csak a Békés Vármegyei Kormányhivatal illetékességi területére terjed ki (Békéscsaba), ezért az ügyben a Hghr. 1. § (2) bekezdése bekezdése alapján a Békés Vármegyei Kormányhivatal az eljáró hulladékgazdálkodási hatóság.

A Ht. 2. § (1) bekezdés alábbi pontjaiban felsoroltak szerint:

„4. biológiailag lebomló hulladék: minden szervesanyag-tartalmú hulladék, amely aerob vagy anaerob úton biológiailag lebomlik vagy lebontható, ideértve a biohulladékot is;
*5. * elkülönített gyűjtés: olyan gyűjtés, amelynek során a hulladékáramot a hulladék fajtája és jellege – adott esetben típusa – szerint elkülönítik, lehetővé téve annak egyedi módon történő kezelését;*
*6. * elkülönítetten gyűjtött hulladék: olyan hulladék, amelyet fajta és jelleg – adott esetben típus – szerint a képződés helyén a vegyes hulladéktól, illetve más fajtájú, jellegű vagy típusú hulladéktól elkülönítve gyűjtenek;*
7. előkezelés: a hasznosítást vagy ártalmatlanítást megelőző előkészítő művelet;
17. gyűjtés: a hulladék összegyűjtése hulladékkezelő létesítménybe történő elszállítás céljából; a gyűjtés magában foglalja a hulladék előzetes válogatását és előzetes tárolását is*;*
17a. gyűjtő: olyan gazdálkodó szervezet, amely a hulladékot a hulladékbirtokostól, illetve hulladékgazdálkodási létesítményekből összegyűjti, átveszi;
*18. * gyűjtőedény: szabványos mérettel rendelkező hulladékgyűjtő edényzet, hulladékgyűjtő zsák, valamint az elkülönített hulladékgyűjtés céljából üzemeltetett eszköz, berendezés;*
*19. * gyűjtőhely: az átvételi hely, a hulladékgyűjtő pont, a hulladékgyűjtő udvar, valamint a munkahelyi gyűjtőhely és az üzemi gyűjtőhely;*
20. hasznosítás: bármely kezelési művelet – ideértve a válogatást is –, amelynek fő eredménye az, hogy a hulladék hasznos célt szolgál annak révén, hogy olyan más anyagok helyébe lép, amelyeket egyébként valamely konkrét funkció betöltésére használtak volna, vagy amelynek eredményeként a hulladékot oly módon készítik elő, hogy ezt a funkciót akár az üzemben, akár a szélesebb körű gazdaságban betölthesse;
23. hulladék: bármely anyag vagy tárgy, amelytől birtokosa megválik, megválni szándékozik vagy megválni köteles;
24. hulladékbirtokos: a hulladéktermelő, továbbá bármely jogalany, akinek vagy amelynek a hulladék a birtokában van;
25. hulladékfajta: az az anyagfajta – így különösen fa, fém, papír, üveg, kompozit, műanyag, biológiailag lebomló –, amelyből az adott hulladék képződik;
26. hulladékgazdálkodás: a hulladék gyűjtése, szállítása, kezelése, az ilyen műveletek felügyelete, a kereskedőként, közvetítőként vagy közvetítő szervezetként végzett tevékenység, a hulladékgazdálkodási létesítmények és berendezések üzemeltetése, valamint a hulladékkezelő létesítmények utógondozása;
26a. hulladékgazdálkodási eszközök: a hulladékgazdálkodási tevékenység ellátását szolgáló és ahhoz bármilyen jogcímen használt vagyon és vagyoni értékű jogok;

26d. hulladékgazdálkodási tevékenység: a hulladékgazdálkodás körébe tartozó tevékenységek összessége, amely az állami hulladékgazdálkodási közfeladat ellátásán túl magában foglalja a települési önkormányzatok által végzett hulladékgazdálkodási közfeladatok ellátását, valamint az egyéb gazdálkodó szervezetek által végzett hulladékgazdálkodási műveletek biztosítását is;

28. hulladékgazdálkodási létesítmény: a hulladékgazdálkodási tevékenységek végzését biztosító telephely, ingatlan, továbbá a telephelyen, ingatlanon belül vagy közterületen kialakított elkülönített terület, amely magában foglalja a hulladékgazdálkodás végzéséhez szükséges építményeket, így különösen a környezet biztonságát szolgáló építményeket, kiszolgáló helyiségeket, gyűjtőhelyeket, valamint a hulladékkezelő létesítményeket;

*33. * hulladéktípus: a hulladékjegyzékről szóló miniszteri rendeletben meghatározott hulladékjegyzék szerinti azonosító kóddal jelölt hulladék;*

36. kezelés: hasznosítási vagy ártalmatlanítási műveletek, ideértve a hasznosítást vagy ártalmatlanítást megelőző előkészítést is;

42. tárolás: a hulladéknak a gyűjtő, a kereskedő, illetve a hulladékkezelő telephelyén történő, valamint telephelyén kívüli átvételét, összegyűjtését, majd telephelyre történő szállítását követő ideiglenes elhelyezése a további hulladékgazdálkodási tevékenységek elvégzése érdekében, kivéve a hulladékkezelő létesítményben képződött hulladék ugyanazon hulladékkezelő létesítményben történő elhelyezését, valamint a hulladékgazdálkodással kapcsolatos ártalmatlanítási és hasznosítási műveletek felsorolásáról szóló miniszteri rendelet szerinti D12 ártalmatlanítási műveletet;

44. újrafeldolgozás: olyan hasznosítási művelet, amelynek során a hulladékot termékké vagy anyaggá alakítják annak eredeti használati céljára, akár más célokra; ez magában foglalja a szerves anyagok feldolgozását, de nem tartalmazza az energetikai hasznosítást és az olyan anyaggá történő feldolgozást, amelyet feltöltési műveletek során használnak fel;”

A Ht. 9. § (1) * bekezdése szerint:

„Az újrafeldolgozáson vagy egyéb hasznosítási műveleten átesett hulladék nem minősül hulladéknak, ha megfelel a következő feltételeknek:

a) az anyagot vagy tárgyat meghatározott rendeltetési célra használják fel,

b) rendelkezik piaccal vagy van rá kereslet,

c) megfelel a rendeltetésére vonatkozó műszaki követelményeknek és a rá vonatkozó jogszabályi előírásoknak, szabványoknak, és

d) használata összességében nem eredményez a környezetre vagy az emberi egészségre káros hatást.”

A Ht. 10. § (1) * bekezdése szerint:

„A hulladékstátusz megszűnésére vonatkozó feltételek teljesítéséhez szükséges egyedi, illetve részletes előírásokat – ideértve a szennyező anyagok határértékeit, az anyag vagy tárgy emberi egészséget érintő hatásait, továbbá az anyag vagy tárgy lehetséges káros környezeti hatásainak elkerülésére vonatkozó szabályokat – a 2008/98/EK európai parlamenti és tanácsi irányelv 6. cikke (1) bekezdésének végrehajtására kiadott uniós jogi aktus állapítja meg a (2) bekezdésben meghatározott kivétellel.”

A Ht. 12. § (2) és (3) bekezdése szerint:

„(2) A gyűjtő – a (2a) és (2c) bekezdésben, valamint a 28. § (5) bekezdésében meghatározott kivétellel – tevékenységét gyűjtésre vonatkozó hulladékgazdálkodási engedéllyel végzi.

(3) A gyűjtő által gyűjtött hulladék előzetes válogatása, előzetes tárolása – kormányrendeletben vagy miniszteri rendeletben meghatározott kivétellel – összesen legfeljebb 1 évig végezhető. Ezt követően a hulladék kezeléséről haladéktalanul gondoskodni kell.”

A Ht. 15. § (1a) és (2) bekezdése szerint:

„(1a) A hulladék hasznosítója az (1) bekezdés előírásainak megfelelően azt a hasznosítási műveletet alkalmazza, amely a hasznosítandó hulladék vonatkozásában az összességében a legjobb környezeti eredményt biztosítja.

(2) Hasznosítási művelet – ha törvény vagy kormányrendelet eltérően nem rendelkezik – a hulladékgazdálkodási hatóság által kiadott hulladékgazdálkodási engedéllyel végezhető.”

A Ht. 62. § (1) bekezdése szerint:

„Hulladékgazdálkodási tevékenység – e törvényben, valamint kormányrendeletben meghatározott kivétellel – a hulladékgazdálkodási hatóság által kiadott hulladékgazdálkodási engedély vagy nyilvántartásba vétel alapján végezhető.”

A biológiailag lebomló hulladék képződésének megelőzésére vonatkozó tevékenységekről, a biológiailag lebomló hulladékkal kapcsolatos hulladékgazdálkodási tevékenységek részletes szabályairól és a biohulladékból előállított komposzt osztályozásának szabályairól 559/2023. (XII. 14.) Korm. rendelet (továbbiakban: Biohulladék rendelet) 2. §-a szerint:

„5. biológiai kezelés: a biogáz-előállítás, a zöldhulladék előkezelése, a komposztálás, valamint a stabilizálás;
11. komposzt: az 1. melléklet szerinti hulladék, továbbá háztartásokban képződő zöldhulladékból és a konyhai zöldhulladékokból, segédanyagok felhasználásával, házi és közösségi vagy telepi komposztálás során előállított, magas szervesanyag-tartalmú, növényi tápanyagban gazdag – külön jogszabályban meghatározott – humuszszerű anyag, amelynek megszűnt a hulladékstátusza;
24. telepi komposztálás: a komposztáló telepen végzett olyan hasznosítási művelet, amelynek során a biológiailag lebomló hulladék, továbbá a hozzáadott segédanyagok oxigén jelenlétében, mikroorganizmusok és egyéb élő szervezetek segítségével autotermikus és termofil biológiai folyamatok 10 útján lebomlik, és ennek eredményeképpen biológiailag stabil, szerves és szervetlen komponenseket, kórokozókat legfeljebb a 2. melléklet szerinti koncentrációban tartalmazó komposzt jön létre;”

A nem veszélyes hulladék gyűjtési, előkezelési, hasznosítási és tárolási tevékenységekre irányuló hulladékgazdálkodási engedély iránti kérelem tartalmi követelményeit a fentebb hivatkozott Korm. rend. 7. § (1) bekezdése, 9. § (1) és 11. §-a tartalmazza. A kérelmi dokumentációt és a hiánypótlást áttanulmányozva megállapítottam, hogy az megfelel a jogszabályban foglalt követelményeknek.

A nem veszélyes hulladékok gyűjtésére, tárolására, előkezelésére és hasznosítására vonatkozó engedélyezési eljárásban a Hghr. 7. § (2) bekezdése alapján a 2. melléklet 3. pontjában a meghatározott szakkérdéseket is vizsgálja a területi hulladékgazdálkodási hatóság.

Jelen esetben a 2. melléklet 3. pontban foglaltak – a környezeti zaj és rezgés elleni védelem követelményeinek, a levegőtisztaság-védelmi előírásoknak, a földtani közeg védelme követelményeinek, valamint ha a hulladékgazdálkodási tevékenység külterületen, illetve belterület esetén természeti területen, országos jelentőségű védett természeti területen, Natura 2000 területen, barlang védőövezetén folyik, továbbá ha barlangot, egyedi tájértéket közvetlenül érint, a természet védelmére vonatkozó nemzeti és európai uniós jogi követelményeknek, a tájvédelem jogszabályban rögzített követelményeinek való megfelelés – vizsgálatára kiterjedően megkerestem a **Békés Vármegyei Kormányhivatal Környezetvédelmi, Természetvédelmi és Hulladékgazdálkodási Főosztály Környezetvédelmi és Természetvédelmi Osztályát** a fenti szakkérdés vizsgálatára.

A Környezetvédelmi és Természetvédelmi Osztály a BE/39/01451-2/2025. ügyiratszámú véleményében nyilatkozott a dokumentációban foglaltakra a környezetvédelmi és igazgatási feladatokat ellátó szervek kijelöléséről szóló 624/2022. (XII. 30.) Kormányrendelet 2. § (1)-(2) bekezdéseiben és az 5. § (2) bekezdésében biztosított hatáskörében és illetékességében eljárva.

A BE/39/01451-2/2025. ügyiratszámú véleményt döntésemnél figyelembe vettem a rendelkező rész III. B) pontjában.

A nem veszélyes hulladékok gyűjtésére, tárolására, előkezelésére és hasznosítására vonatkozó engedélyezési eljárásban a Hghr. 7. § (2) bekezdése alapján az 2. számú melléklet 2. pontjában a meghatározott szakkérdéseket is vizsgálja a kormányhivatal.

Jelen esetben a 2. melléklet 2. pontban foglaltak – környezet-egészségügyi szakkérdésekre, így különösen az egészségkárosító kockázatok és esetleges hatások felmérésére, a fertőző betegségek terjedésének megakadályozására, a rovar és rágcsálóirtás, a veszélyes készítményekkel végzett tevékenység vizsgálatára, a települési szilárd hulladékkal kapcsolatos közegészségügyi, járványügyi vonatkozású követelmények érvényesítése – vizsgálatára kiterjedően megkerestem a **Békés Vármegyei Kormányhivatal Békéscsabai Járási Hivatala Népegészségügyi Osztályát** a fenti szakkérdés vizsgálatára. A Népegészségügyi Osztály a BE-02/NEO/2363-2/2025. ügyiratszámú állásfoglalásában – népegészségügyi szempontból – megadta véleményét az egészségügyi államigazgatási szerv kijelöléséről szóló 385/2016. (XII. 2.) Korm. rendelet. 4. § (1) bekezdésében, az 5. §-ában és 2. mellékletében biztosított hatáskörében és illetékességében eljárva.

A BE-02/NEO/2363-2/2025. ügyiratszámú véleményt döntésemnél figyelembe vettem a rendelkező rész III. C) pontjában.

A nem veszélyes hulladékok gyűjtésére, tárolására, előkezelésére és hasznosítására vonatkozó engedélyezési eljárásban a Hghr. 7/A. § alapján és a 3. melléklet 5. és 6. pontjaiban meghatározott szakkérdéseket is vizsgálja a kormányhivatal.

Jelen esetben a 3. melléklet 5. és 6. pontjaiban foglaltakra (annak elbírálása, hogy a felszíni és felszín alatti vizek minősége védelmére jogszabályban, illetve határozatban meghatározott előírások érvényesülnek e, továbbá annak elbírálása, hogy a tevékenység vízellátása, a keletkező csapadék és szennyvíz elvezetése, valamint a szennyvíz tisztítása biztosított-e, a vízbázis védőterületére, védőidomára jogszabályban, illetve határozatban meghatározott előírások érvényesülnek-e, valamint a vizek lefolyására, az árvíz és a jég levonulására gyakorolt hatás vizsgálata) kiterjedően megkerestem a **Békés Vármegyei Kormányhivatal Tűzvédelmi, Iparbiztonsági és Vízügyi Hatósági Főosztály Tűzvédelmi, Iparbiztonsági, Vízügyi és Vízvédelmi Osztályát** a fenti szakkérdés vizsgálatára. A Békés Vármegyei Kormányhivatal Tűzvédelmi, Iparbiztonsági és Vízügyi Hatósági Főosztály Tűzvédelmi, Iparbiztonsági, Vízügyi és Vízvédelmi Osztály a 30403/3099-2/2025.ált. ügyiratszámú állásfoglalásában vízgazdálkodási és vízvédelmi szempontból.

A 30403/3099-2/2025.ált. ügyiratszámú véleményt döntésemnél figyelembe vettem a rendelkező rész III. D) pontjában.

Az eljárás során a dokumentáció alapján az alábbiakat állapítottam meg:

- Engedélyes az élelmiszeripari, lakossági és kereskedelmi eredetű nem veszélyes hulladékok gyűjtését, tárolását, előkezelését és hasznosítását (komposztálását) a Dévaványa külterület 0752/13 helyrajzi szám alatti telephelyen kívánja végezni/folytatni.
- Engedélyes a telephelyen nem veszélyes hulladékok előkezelését és hasznosítását végezte a BE/38/01766-12/2020. ügyiratszámon kiadott, BE/66/00312-24/2023. ügyiratszámon módosított 2025. szeptember 30. napjáig hatályos hulladékgazdálkodási engedély alapján.
- Dévaványa, Külterület 0752/13 helyrajzi szám alatti telephely Dévaványa Város Önkormányzatának tulajdona, melyet Engedélyes „Vagyonkezelési engedély” alapján használ 2028. július 31. napjáig.
- A telephely megközelítése a Dévaványa – Körösladány közútról Dévaványa belterület határánál délnyugati irányban leágazó 0519 számú úton lehetséges.
- A telephelyen egyidejűleg tárolható nem veszélyes hulladékok mennyiség 380 tonna.
- Engedélyes a jelen engedélyezési eljárásban benyújtotta a telephely nem veszélyes hulladék tárolóhelyének üzemeltetési szabályzatát. Az üzemeltetési szabályzatot az egyes hulladékgazdálkodási létesítmények kialakításának és üzemeltetésének szabályairól szóló 246/2014. (IX. 29.) Korm. rendelet 21. § (4) bekezdése alapján, jelen határozat rendelkező részének III. A) 13. pontjában jóváhagytam.
- Engedélyes a hulladékokat a hulladékjegyzékről szóló 72/2013. (VII. 27.) VM rendelet melléklete szerint sorolja be.
- A telephely nyilvántartásba vételéről Dévaványai Közös Önkormányzati Hivatal Jegyzője DV/8132-2/2023 ügyiratszámon telepengedélyt adott ki 12/2016 nyilvántartási számmal.
- Dévaványa, Külterület 0752/13 helyrajzi szám alatti telephely kerítéssel körbe van kerítve.
- A telephelyen található felépítmények:
    - 29,31 m^2-es porta-szociális épület
    - 300 m^2-es konténertároló
    - 80 m^2-es gép szín
    - I. -II. komposztálószín (2 x 1125 m^2)
    - rámpás hídmérleg (felső méréshatár: 60 tonna)
    - csurgalékvízgyűjtő rendszer
    - csapadékvízgyűjtő rendszer
    - parkolók
- A komposztálásra átvett állati melléktermékek, valamint a nem veszélyes hulladékok beszállítását részben külső vállalkozók végzik. A BIOKOMPOSZT Zrt. rendelkezik a Pest Vármegyei Kormányhivatal, Országos Környezetvédelmi, Természetvédelmi és Hulladékgazdálkodási Főosztály által kiadott PE/KTFO/02794-14/2024. számú hulladékszállítási engedéllyel.
- A hulladékgazdálkodási tevékenység ellátására használt járművek egy része saját tulajdonú, egy része (vagyonkezelési szerződés alapján) bérelt jármű.
- A mérlegelés a telephelyen lévő 60 tonnás, WE2108 típusú hitelesített hídmérlegen történik (hiteles 2027. május 21. napjáig).

- A foglalkozás- egészségügyi szolgáltatást a Privatpraxis Orvosi Rendelő-Üzemorvos, Búzás és Oláh Kft. részéről Dr. Búzás Csaba látja el.
- A telephelyen folytatni kívánt tevékenység hulladékgazdálkodási engedélyezését megelőzően előzetes vizsgálati eljárást nem kell lefolytatni, mivel a tervezett tevékenység nem tartozik a környezeti hatásvizsgálati és az egységes környezethasználati engedélyezési eljárásról szóló 314/2005. (XII. 25.) Korm. rendelet 3. sz. mellékletének hatálya alá. Továbbá a tervezett tevékenység nem környezeti hatásvizsgálat és nem egységes környezethasználati engedély köteles tevékenység.
- Engedélyesnek a Nemzeti Adó-és Vámhivatalnál köztartozása nincs.
- A környezetvédelmi megbízott feladatát a környezetvédelmi megbízott alkalmazási és képesítési feltételeiről szóló 11/1996. (VII. 4.) KTM rendelet szerinti képesítéssel rendelkező Bőhm Csaba látja el, aki rendelkezik a jogszabályi előírásoknak megfelelő környezetvédelmi végzettséggel.
- Engedélyes az UNIQA Hungarikum Biztosítási Alkusz Zrt.-nél rendelkezik környezetszennyezési felelősségbiztosítással, (kötvény száma: 5093327) mely megfelel a Ht. 71. §-ban, és a Kormányrendelet 7. § (1) bekezdés i) pontjában foglaltaknak.
- Engedélyes az MBH Bank-nál letéti számlanyitást kedvezményezett 5 000 000 Ft, azaz ötmillió forint zárolt összeg tekintetébe, melynek kedvezményezettje a területi hulladékgazdálkodási hatóság.
- A kérelmi dokumentáció tartalmazza a Kormányrendelet 11. §-a szerinti nyilatkozatokat.

- Természet- és tájvédelmi szempontból megállapítottam:
  A Dévaványa, külterület 0752/13 hrsz. alatti telephelyen védett természeti területet, Natura 2000 területet, egyedi tájértéket nem érint. A tervezett tevékenység megfelel a táj- és természetvédelmi jogszabályban foglalt követelményeknek.

- A földtani közeg szempontjából megállapítottam:
  A komposztálási tevékenység két darab, megfelelő műszaki védelemmel ellátott komposztáló színben zajlik. A létesítmények vízzáró, szigetelt, szulfátálló beton burkolattal, valamint csurgaléklé-gyűjtő rendszerrel kerültek kialakításra. A tevékenység során keletkező csurgalékvíz a műszaki védelemmel ellátott (betonozott) gyűjtőaknába kerül, ahonnan visszalocsolás útján a komposztprizmára kerül visszajuttatásra. A kommunális szennyvíz egy 12 m³ kapacitású, vízzáró aknában kerül összegyűjtésre, majd szippantással a szennyvíztisztító telepre szállítják. A rendelkezésre álló nyilvántartások alapján a telephely szennyezett területet nem érint, továbbá aktív kármentesítés nincs folyamatban. Előzőek alapján üzemszerű működés és feltételeim betartása esetén a földtani közeg védelme érdekében megfelelő műszaki védelmet alkalmaznak és a tevékenységből eredően a földtani közeget érő terhelés nem várható.

- Zaj és rezgés elleni védelem szempontból megállapítottam:
  A telephely lakóépületektől távol helyezkedik el, a tevékenység vélelmezett hatásterületén (100 m) belül védendő területek, épületek és helyiségek nem találhatóak. Előzőek alapján a környezeti zaj és rezgés elleni védelem egyes szabályairól szóló 284/2007. (X. 29.) Korm. rendelet 10. § (3) bekezdése alapján környezeti zajkibocsátási határérték megállapítását nem kell kérelmezni, a tevékenység zajkibocsátása megfelel a környezeti zaj és rezgés elleni védelem követelményeinek.

- Levegőtisztaság-védelmi szempontból megállapítottam:
  A telephelyen adatszolgáltatás- és engedélyköteles légszennyező pontforrás nem üzemel, viszont a gyűjtés, szállítás során az anyagmozgatás, a szállítás és a gépjárművekre történő felrakodás, illetve a komposztálási tevékenység diffúz levegőterhelés okozhat.
  Tekintettel arra, hogy a komposztálás területe bűzkibocsátó diffúz forrásnak tekintendő, ezért a forrás szagkibocsátásának meghatározására és a szaghatás ellenőrzésére – a 6/2011. (I.14.) VM rendelet 15. § (4) bekezdése szerint – kétévenként nyári időszakban, normál üzemmenet mellett elvégzendő olfaktometriás mérést írtam elő. A legutóbbi mérési eredmény 2024. október 14-én érkezett be a Főosztályra.
  Az eljárás során a benyújtásra került, és a rendelkezésemre álló dokumentációk alapján, az ALCEDO Kft. Környezetvédelmi és Munkahigiénés Vizsgálólaboratórium (6500 Baja, Szent László u. 105.) által 2024. augusztus 28. napján végzett szagmérésről készített ALBM001351_SZV munkaszámú akkreditált mérési jegyzőkönyvben leírtak szerint a szagvédelmi hatásterület a levegőterheltségi szint határértékeiről és a helyhez kötött légszennyező pontforrások kibocsátási határértékeiről szóló 4/2011. (I. 14.) VM rendelet 2. melléklet 3.6. pontjában meghatározott 1,5 SZE/m^3 tervezési irányértéket figyelembe véve a kibocsátó források súlyozott középpontjától számított 164 méter sugarú területre terjed ki. Megállapítottam, hogy a

hatásterület Engedélyes telephelyét érinti, melyen belül védendő épület nem található, lakott területet nem érint. A levegőterheltségi szint és a helyhez kötött légszennyező források kibocsátásnak vizsgálatával, ellenőrzésével, értékelésével kapcsolatos szabályokról szóló 6/2011. (I. 14.) VM rendelet 15. § (4) bekezdése, valamint 14. melléklet 2. pontja alapján:

„15. § (4) Bűzkibocsátó források esetén a levegő védelméről szóló kormányrendelet alapján előírt szagkoncentráció határértékkel rendelkező pontforrások szagkibocsátását, szagcsökkentő berendezés, illetve szagcsökkentő rendszer alkalmazása esetén annak hatásfokát időszakosan, a környezetvédelmi hatóság döntésétől függően 1–5 évente olfaktometriás méréssel kell ellenőrizni.” 14. melléklet 2. pontja: A légszennyező kérelme alapján, az alkalmazott technológia egyenletes működésére vagy nem jelentős környezeti hatására való hivatkozással, a környezetvédelmi hatóság a kétévenként és az ötévenként javasolt időszakos mérés helyett ennél hosszabb időszakot is megállapíthat.”

- Vízügyi és vízvédelmi szempontból megállapítottam:
  A komposztálási tevékenység 2 db 1 125 m^2 alapterületű, műszaki védelemmel kialakított (vízzáró, szigetelt, szulfátálló beton csurgaléklé gyűjtővel) komposztáló színekben történik. A tevékenység végzése során keletkező csurgalékvíz megfelelő műszaki védelemmel kialakított (betonozott) csurgalékvíz-gyűjtő aknába kerül, onnan visszalocsolásra kerül a komposztprizmára.
  A telephely vízellátása a települési közműhálózatról megoldott. A kommunális szennyvíz egy 9 m^3-es vízzáró aknába kerül, onnan tengelyen kerül a szennyvíztisztító telepre.
  Az aknák vízzáróságát a 2022. augusztus 05. napján készült vízzárósági próba jegyzőkönyvvel igazolták.
  A tiszta csapadékvizek az ingatlan zöld területén elszikkadnak.
  Az ingatlanon folytatott tevékenység felszín alatti vizekre gyakorolt hatásának vizsgálatát 2 db monitoring kútból álló monitoring rendszer üzemeltetésével végzik. A monitoring rendszer fenntartására és üzemeltetésére Engedélyes a 35400/3150-4/2023.ált. számon módosított 35400/2753-10/2020.ált. iktatószámú vízjogi üzemeltetési engedéllyel rendelkezik, mely 2040. március 31. napjáig hatályos.
  A hulladékgazdálkodási tevékenység előírásoknak megfelelő folytatása a felszíni, felszín alatti vizek mennyiségére, minőségére nincs hatással.
  Az érintett ingatlanon tervezett hulladékgazdálkodási tevékenység a vízbázisok, a távlati vízbázisok, valamint az ivóvízellátást szolgáló vízilétesítmények védelméről szóló, módosított 123/1997. (VII. 18.) Korm. rendelet szerint – határozattal kijelölt vízbázist nem érint, felszíni vízzel, parti sávval, nagyvízi mederrel nincs kapcsolata, a felszín alatti vizek állapota szempontjából érzékeny területen levő települések besorolásáról szóló 27/2004. (XII. 25.) KvVM rendelet szerint kevésbé érzékeny területen helyezkedik el.
  A tevékenység az árvíz és a jég levonulását, valamint a mederfenntartást nem befolyásolja, vízvédelmi szempontból a tevékenység végzésére vonatkozó kizáró ok nem merült fel.

Engedélyes által benyújtott kérelmet a környezetvédelmi és természetvédelmi szakkérdés vonatkozásában megvizsgálva megállapítottam, hogy a dokumentációban szereplő technológiai leírások és a vonatkozó jogszabályok előírásainak betartásával, továbbá az engedély előírásainak betartása mellett a környezet szennyezése, károsítása kizártnak tekinthető, így a tevékenység környezetvédelmi, természetvédelmi és hulladékgazdálkodási érdeket nem sért.

A benyújtott kérelmet a környezet-egészségügyi szakkérdésre kiterjedően megvizsgáltam. A dokumentációban foglaltak lehetővé teszik a tevékenység során a vizsgált szakkérdés vonatkozásában felmerülő hatások megítélését. Megállapítottam, hogy a kérelmező által folytatni kívánt tevékenység nem okoz a hulladékgazdálkodási engedély kiadásához való hozzájárulást kizáró környezet-egészségügyi hatásokat.

A benyújtott kérelmet a vízgazdálkodási és vízvédelmi szakkérdésre kiterjedően megvizsgáltam. A dokumentációban foglaltak lehetővé teszik a tevékenység során a vizsgált szakkérdés vonatkozásában felmerülő hatások megítélését. Megállapítottam, hogy a kérelmező által folytatni kívánt tevékenység nem okozza a felszíni és a felszín alatti vizek szennyeződését, károsodását.

Tárgyi – kérelemre indult – eljárás igazgatási szolgáltatási díja a hulladékgazdálkodási hatósági eljárások igazgatási szolgáltatási díjairól szóló 34/2024. (XII. 23.) EM rendelet 1. melléklet 9.B., 11.B., 12.B., 13.B., valamint 19.B. pontja alapján 1.058.200 Ft. Az igazgatási szolgáltatási díj befizetése megtörtént.

Mivel jogszabályi akadályát nem találtam a kérelem teljesítésének, ezért a rendelkező részben foglaltak szerint határoztam, **a hulladékgazdálkodási engedélyt megadtam**.

A hulladék nyilvántartás vezetésével és az adatszolgáltatással kapcsolatos előírásomat a hulladékkal kapcsolatos nyilvántartási és adatszolgáltatási kötelezettségekről szóló 309/2014. (XII. 11.) Korm. rendelet alapján tettem meg.

A tevékenység kapcsán a gyűjtött, tárolt, előkezelt, hasznosított, keletkező és visszamaradó hulladékok besorolásával kapcsolatos feltételemet a hulladékjegyzékről szóló 72/2013. (VII. 27.) VM rendelet alapján írtam elő.

A pénzügyi biztosíték és a környezeti káreseményre kiterjedő felelősségbiztosítás meglétével kapcsolatos előírásom a Ht. 70. § (1) bekezdésében és a 72. § (1) bekezdésében foglaltakon alapul.

A felügyeleti díj fizetéséről szóló előírás a Ht. 82/A. § (1) és (3) bekezdésén alapul.

A hulladék tárolására vonatkozó előírás az egyes hulladékgazdálkodási létesítmények kialakításának és üzemeltetésének szabályairól szóló 246/2014. (IX. 29.) Korm. rendeletben foglaltakon alapul.

A komposztálással kapcsolatos előírásaim a biológiailag lebomló hulladék képződésének megelőzésére vonatkozó tevékenységekről, a biológiailag lebomló hulladékkal kapcsolatos hulladékgazdálkodási tevékenységek részletes szabályairól és a biohulladékból előállított komposzt osztályozásának szabályairól szóló 559/2023. (XII. 14.) Korm. rendeletben, a termésnövelő anyagok engedélyezéséről, tárolásáról, forgalmazásáról és felhasználásáról szóló 36/2006. (V. 18.) FVM rendeletben, a szennyvizek és szennyvíziszapok mezőgazdasági felhasználásának és kezelésének szabályairól szóló 50/2001. (IV. 3.) Kormányrendeletben foglaltakon alapul.

Földtani közegre vonatkozó tájékoztatásom és előírásaim a földtani közeg védelme érdekében, a környezet védelmének általános szabályairól szóló 1995. évi LIII. törvény 15. §-án, és 101. § (2) bekezdésén, a Favir 10. § (1) bekezdés b) és c) pontján, illetve 1. számú mellékletében, valamint a földtani közeg és a felszín alatti víz szennyezéssel szembeni védelméhez szükséges határértékekről és a szennyezések méréséről szóló 6/2009. (IV. 14.) KvVM-EüM-FVM együttes rendelet 1. mellékletében foglaltakon alapul.

Zaj és rezgés elleni védelmi feltétel előírása a zaj- és rezgés elleni védelem egyes szabályairól szóló 284/2007. (X. 29.) Korm. rendelet 3. § (3) bekezdésén és a 10. § (1) és (3) bekezdéseiben foglaltakon alapul.

Levegőtisztaság-védelmi előírásaimat a tevékenység végzésére vonatkozóan a levegő védelméről szóló 306/2010. (XII.23.) Korm. rendelet 4. §, 5. §, 22. §, 30. §-ban foglaltak alapján tettem meg. A levegőterheltségi szint határértékeiről és a helyhez kötött légszennyező pontforrások kibocsátási határértékeiről szóló 4/2011. (I. 14.) VM rendelet 2. melléklet 3.6. pontjában, valamint a 6/2011. (I. 14.) VM rendelet 15. § (4) bekezdése, valamint 14. melléklet 2. pontjai alapján tettem meg.

Környezetvédelmi és természetvédelmi szempontú véleményemet a hulladékgazdálkodási hatóság kijelöléséről szóló 124/2021. (III.12.) Korm. rendelet 7. § (2) bekezdés, valamint 2. számú melléklet 3. pontjában foglaltak figyelembevételével adtam meg.

Közegészségügyi előírásaim a kémiai biztonságról szóló 2000. évi XXV. törvény, az nem dohányzók védelméről és a dohánytermékek fogyasztásának, forgalmazásának egyes szabályairól szóló 1999. évi XLII törvény, a hulladékgazdálkodási közszolgáltatás körébe tartozó hulladékkal kapcsolatos közegészségügyi követelményekről szóló 13/2017. (VI. 12.) EMMI rendelet, a munkahelyek munkavédelmi követelményeinek minimális szintjéről szóló 3/2002. (II.8) SzCsM-Eüm együttes rendelet, a fertőző betegségek és a járványok megelőzése érdekében szükséges járványügyi intézkedésekről szóló 18/1998. (VI. 3.) NM rendeletben foglaltakon alapul.

Vízügyi és vízvédelmi szempontú megállapításom a felszíni vizek minősége védelmének szabályairól szóló 220/2004. (VII. 21.) Korm. rendelet 5. § (1) bekezdésén, és a felszín alatti vizek védelméről szóló 219/2004. (VII. 21.) Korm. rendelet 6. § (1) bekezdésében, 8. § c) pontjában és a 10. § (1) bekezdésében foglaltakon alapul.

A hulladékgazdálkodási engedélyezési eljárás megindításáról az Ákr. 43. § (3) bekezdése alapján az ellenérdekű ügyfelek közlemény útján tájékoztatásra kerültek. Erre való tekintettel az ügyben automatikus döntéshozatali, vagy sommás eljárásnak nem volt helye, így teljes eljárásra tértem át, melyről az Ákr. 43. § (2) bekezdése alapján tájékoztattam az ügyfelet.

A jelen engedélyben nem szabályozott kérdésekben a Ht. és végrehajtási rendeleteinek rendelkezései az irányadóak.

A határozat a Ht. 2. § (1), Ht. 9. § (1), Ht. 10. § (1), Ht. 12. § (2), (3), 15. § (1a), (3), 62. § (1), és 80. § (1) bekezdéseiben, és a Kormányrendelet 7. § (2) és 9. § (2) bekezdéseiben foglaltakon alapul, megfelelve az Ákr. 81. § (1) bekezdésben foglalt tartalmi követelményeknek.

Az engedély hatályát a Ht. 79. § (1) bekezdésében foglaltak alapján állapítottam meg, mely szerint a hulladékgazdálkodási engedély határozott időre, de legfeljebb 5 évre adható.

A hatósági eljárás során az ügyintézési határidő megtartásra került, így az Ákr. 51. § alkalmazásának helye nem volt. A hiánypótlás alatt eltelt időtartam, valamint az eljárás szünetelésének időtartama az Ákr. 50. § (5) bekezdés a) és b) pontjai alapján nem számítanak bele az ügyintézési határidőbe.

A határozat az Ákr. 82. § (1) bekezdése alapján a közléssel véglegessé válik.

A határozat ellen a jogorvoslat igénybevételével kapcsolatos tájékoztatás az Ákr. 112. § (1)-(2) bekezdésén, 113. § (1) bekezdés a) pontján, 114. § (1) bekezdésén, valamint a közigazgatási perrendtartásról szóló 2017. évi I. törvény (továbbiakban: Kp.) 12. § (1) bekezdésén, 13. § (1) bekezdésén, 39. § (1) bekezdésén, 50. § (1) bekezdésén, 77. § (1)-(2) bekezdésén, 88-89. §-án, 90. § (1) bekezdés b) pontján, a bíróságok elnevezéséről, székhelyéről és illetékességi területének meghatározásáról szóló 2010. évi CLXXXIV. törvény 3/A. §-án, illetve 4. melléklet 7. pontján alapult.

A döntés keresetlevél alapján történő módosításának, illetve visszavonásának lehetőségéről az Ákr. 115. § (1)– (2) bekezdései szerint adtam tájékoztatást.

A keresetlevél elektronikus benyújtására vonatkozó tájékoztatást a Kp. 28. § (1) és 29. § (1) bekezdése, a polgári perrendtartásról szóló 2016. évi CXXX. törvény 605. § és 608. §, valamint a digitális államról és a digitális szolgáltatások nyújtásának egyes szabályairól szóló 2023. évi CIII. törvény 19. § alapján nyújtottam. A döntés elleni közigazgatási per illetékének a mértéke az illetékekről szóló 1990. évi XCIII. törvény (a továbbiakban: Itv.) 45/A. § (1) bekezdésén, az illetékfeljegyzési jog az Itv. 62. § (1) bekezdés h) pontján alapult.

A Ht 78/B. § (2) bekezdés 1. pontja alapján a hulladékgazdálkodási hatóság a honlapján a beérkezés időpontjában közzéteszi – az eljárást kezdeményező kérelem, valamint a hivatalbóli kezdeményezés adatait, az érdemi és a hulladékgazdálkodási ügy véglegessé vált határozatát, továbbá a határozat megtámadására irányuló közigazgatási perben hozott bírói határozatot.

Felhívom Engedélyes figyelmét arra, hogy jelen engedély nem mentesít a Ht. és annak végrehajtási jogszabályaiban előírt kötelezettségek teljesítése alól. Továbbá jelen határozat nem mentesít az egyéb ágazati jogszabályok által előírt hatósági engedélyek, hozzájárulások beszerzése alól.

A hatásköröm és illetékességem a kormányzati igazgatásról szóló 2018. évi CXXV. törvény 281. § (2) bekezdés 1. pontjában kapott felhatalmazás alapján megalkotott, a fővárosi és vármegyei kormányhivatalokról, valamint a járási (fővárosi kerületi) hivatalokról szóló 568/2022. (XII. 23.) Kormányrendelet 2. § (1) bekezdésén, valamint a Hghr. 1. § (1) a) pontjában, 1. § (2) bekezdésében, és a 2. § (1) bekezdésében előírtakon alapul.

Gyula, időbélyegző szerint

Dr. Takács Árpád
főispán
nevében és megbízásából:

Tóth Tamás
osztályvezető

Kapják: ügyintézői utasítás szerint.

BÉKÉS MEGYEI
KORMÁNYHIVATAL

Ügyiratszám:	BE/25/890-7/2020.	Tárgy:	Működési engedély
Ügyintéző:	Dr. Gubuznai Tibor	Hiv. szám:	-
Telefon:	(66) 540-230	Melléklet:	-

HATÁROZAT

A Békés Megyei Kormányhivatal Élelmiszerlánc-biztonsági és Állategészségügyi Főosztálya előtt közigazgatási hatósági ügyben eljárva az **ATEVSZOLG Zrt.** kérelmének helyt adva (székhelye: 1097 Budapest, Illatos út 23., adószáma: 10717051-2-43., cégjegyzékszáma: 01-10-041820) kérelmének helyt adva az **5510 Dévaványa külterület 0752/13. hrsz**. alatti telephelyén állati eredetű melléktermék **komposztáló üzem** működését

2025. június hónap 15. napjáig

engedélyezem, egyben a tevékenység végzését megtiltó BE/25/1951-7/2019. iktatószámon kiadmányozott korábbi döntésem visszavonom.

A tevékenység nyilvántartási száma: 03-ÁMT-023 (K)

Az üzemelés során köteles betartani a nem emberi fogyasztásra szánt állati melléktermékekre és a belőlük származó termékekre vonatkozó egészségügyi szabályok megállapításáról szóló 1069/2009/EK európai parlamenti és tanácsi rendelet végrehajtásáról, valamint a 97/78/EK tanácsi irányelvnek az egyes minták és tételek határon történő állat-egészségügyi ellenőrzése alóli, az irányelv szerinti mentesítése tekintetében történő végrehatásáról szóló **142/2011/EU Bizottsági rendelet** 10. cikkében és a V. mellékletében előírt követelményeket, különös tekintettel az alábbiakra:

1. A feldolgozatlan anyag szállítására használt járműveket minden egyes használat után ki kell takarítani és fertőtleníteni. A takarítás és fertőtlenítés tényét dokumentálni kell, melyet 5 évig szükséges megőrizni A takarítást és fertőtlenítést úgy kell elvégezni, hogy elkerülhető legyen a késztermék újrafertőződése.
2. A telephelyen nagy nyomású mosó- és fertőtlenítő berendezést és a gépkocsik teljes fertőtlenítéséhez szükséges mennyiségű fertőtlenítőszert kell készenlétben tartani.
3. Az üzem valamennyi részére vonatkozó takarítási és fertőtlenítési útmutatót kell készíteni, illetve annak végrehajtását az üzemelés során dokumentálni kell.
4. A madarak, rágcsálók, rovarok, egyéb kártevők ellen megelőző védőintézkedéseket kell tenni, melyet dokumentálni kell.
5. A létesítményeket és berendezéseket jó állapotban kell tartani, a mérőberendezéseket rendszeres időnként kalibrálni kell.
6. Az emésztési maradványokat és a komposztot úgy kell tárolni, hogy az újrafertőződés elkerülhető legyen.
7. A telep területének karbantartásáról (kaszálás, gyomirtás) folyamatosan gondoskodni kell.

8. Az üzem területéről komposztot csak az 142/2011/EU Bizottsági rendelet V. melléklet III. fejezet 3. szakaszában előírt kedvező eredményű (***5 elemi*** **mintából álló** ***tételminősítő)*** **mikrobiológiai vizsgálat** után lehet kiszállítani. A vizsgált 5 db elemi mintából egyikben sem lehet Salmonella 25 gramm vizsgálati anyagban. A komposztálási folyamat figyelemmel kísérése céljából vett mintákban az Escherichia coli (vagy az Enterococcaceae) baktériumok 1 elemi mintában lehetnek grammonként 1000-5000 közötti telepszámban jelen, 4 elemi mintában számuk nem haladhatja meg az 1000 darabot grammonként. Felhívom a figyelmét, hogy *a fenti bakteriológiai vizsgálat* ***nem helyettesíthető*** *a környezetvédelmi hatóság által előírt (nem tételminősítő) mikrobiológiai vizsgálattal. A vizsgálatokat csak akkreditált laboratóriumban lehet elvégeztetni.*
9. Minden szükséges intézkedést meg kell tenni az emberre vagy állatra átvihető betegségek megelőzése érdekében.
10. Az állati eredetű melléktermékek szállítása az - erre a célra engedélyezett - szállítójárművekkel történhet.
11. A szállításhoz használt minden egyes járművet a területileg illetékes járási hivatallal engedélyeztetni kell, és az engedélyt a járműben kell tartani, ellenőrzés során a hatóság kérésére azt be kell mutatni. A járási hivatal engedélye legfeljebb 3 évig érvényes, és nem mentesít az egyéb jogszabályok által előírt engedélyek megszerzése alól. A gépjármű szállítási engedélyének megújítása az üzemeltető írásbeli kérelme alapján történik.
12. Az állati eredetű melléktermékét a **belföldi szállítás** során – az állati eredetű melléktermékek valamennyi tételét - (az üzembe történő be és kiszállításnál is) a nem emberi fogyasztásra szánt állati eredetű melléktermékekre vonatkozó egészségügyi szabályok megállapításáról szóló 45/2012. (V.8.) VM rendelet 3. mellékletében meghatározott vagy attól formailag eltérő, de minden tartalmi elemét magába foglaló (**egyszerűsített tartalmú) kereskedelmi okmánynak** kell kísérnie, amelyet 3 példányban kell kiállítani. Az eredeti a végső rendeltetési helyig kíséri a szállítmányt. A termelő az egyik a szállító a másik másolati példányt őrzi meg.
13. A kereskedelmi okmányokat legalább 2 évig meg kell őrizni. A tevékenység végzése során bekövetkezett változásokról (partner, telephely, gépjármű változása) haladéktalanul köteles hatóságomat írásban hivatalosan értesíteni.
14. Az átadott melléktermék mennyiségét a tárgyévet követő év március hó 01. napjáig a 45/2012. (V.18.) VM rendelet 17. § (2) és (3) bekezdésének és az élelmiszerláncról és hatósági felügyeletéről szóló 2008. évi XLVI. törvény 19. § (1) bekezdésének megfelelően - **kizárólag elektronikus úton – jelenteni kell** a NÉBIH honlapján a **https://allatimellektermek.nebih.gov.hu felületen.**
15. Ha az üzemeltető a tevékenységét felfüggeszti vagy azt végleg befejezi, a tevékenység felfüggesztésétől vagy befejezésétől számított 15 napon belül azt írásban be kell jelentenie.

Szakhatóság előírása

A Békés Megyei Kormányhivatal Békéscsabai Járási Hivatala Népegészségügyi Osztály BE-02/NEO/1290-5/2020. iktatószámú szakkérdésbeni nyilatkozata a következő:

„A Békés Megyei Kormányhivatal Élelmiszerlánc-biztonsági és Állategészségügyi Főosztály által megküldött BE/25/890-2/2020. ügyiratszám alatt indított eljárásával kapcsolatban, mely az ATEVSZOLG Zrt. (1097 Budapest, Illatos út 23.), mint kérelmező által a Dévaványa 0752/13. hrsz. alatti telepen komposztüzem működési engedély kiadására irányuló, szakkérdés vizsgálata merült fel. Hivatkozva fenti számú és tárgyú megkeresésre, a földművelésügyi hatósági és igazgatási feladatokat ellátó szervek kijelöléséről szóló 383/2016. (XII.02.) Korm. Rendelet 70.§ (3) bekezdése alapján a Békés Megyei Kormányhivatal Békéscsabai Járási Hivatala Népegészségügyi Osztálya nevében eljárva szakági véleményemet a rendelkezésre álló dokumentáció, adatok alapján az alábbiak szerint adom meg:

Az érintett terület rágcsáló – és rovarmentesítését szükség szerint, de legalább évente két alkalommal el kell végezni, vagy végeztetni.

A munkáltató köteles a munkavállalók egészségét és biztonságát veszélyeztető munkahelyi biológiai expozíciókat a külön jogszabályban foglaltaknak megfelelően felmérni. Ennek csökkentése érdekében – a foglalkoztatás feltételeként – a külön jogszabály szerint biztosítania kell az adott veszélyeztetett munkakörben foglalkoztatott dolgozók védőoltását.

A hulladékkezelést végző személyek egészségét, biztonságát nem veszélyeztető munkavégzés feltételeiről – beleértve az egyéni védőeszközök biztosítását, azok elkülönített tárolását, rendszeres tisztítását, karbantartását és szükség szerinti gyakorisággal történő cseréjüket is – a hulladékkezelő szolgáltatás üzemeltetőjének kell gondoskodnia az egyéb vonatkozó jogszabályok figyelembe vételével.

A vízkivételi pontokon, ahol emberi fogyasztás céljára rendeltetésszerűen vételeznek vizet, ivóvíz minőségű víz biztosítása szükséges. Amennyiben a víz minősége nem ivóvíz minőségű, a vízkivételi helyeket „NEM IVÓVÍZ" feliratú táblával szükséges ellátni. A telephelyen foglalkoztatottak ivóvízellátását pedig megfelelő minőségű palackos ivóvízzel kell biztosítani.

A kémiai biztonságról szóló módosított 2000. évi XXV. tv. (a továbbiakban: Törvény), valamint a veszélyes anyagokkal és a veszélyes készítményekkel kapcsolatos egyes eljárások, illetve tevékenységek részletes szabályairól szóló 44/2000. (XII.27.) EüM rendeletben (a továbbiakban: EüM rendelet) foglalt előírásokat be kell tartani.

Véleményem az ivóvíz minőségi követelményeiről és az ellenőrzés rendjéről szóló 201/2001. (X.25.) Korm. Rendelet, a fertőző betegségek és a járványok megelőzése érdekében szükséges járványügyi intézkedésekről szóló 18/1998. (VI.3.) NM rendelet 9. § (1) bek., valamint 4. sz. melléklet 3. A) d) és 7.b) pontjai, a Törvényben, és az EüM rendeletben foglaltakon alapul."

A Békés Megyei Kormányhivatal Környezetvédelmi és Természetvédelmi Főosztály Környezetvédelmi és Természetvédelmi Szakértői Osztály BE/38/695-4/2020. iktatószámú szakkérdésbeni állásfoglalásában hozzájárult a működési engedély kiadásához:

„Az ATEVSZOLG Zrt. (1097 Budapest, Illatos út 23.) által a Dévaványa, külterület 0752/13 hrsz. alatti telephelyen – állati melléktermékeket felhasználó – üzemeltetett komposztálótelep működési engedélyének kiadásához az alábbi feltétellel hozzájárulok: a tevékenységet a BE/38/00102-4/2020. ügyiratszámú határozattal módosított BE/40/21994-016/2016. ügyiratszámú hulladékgazdálkodási engedélyben foglalt előírásokat betartásával kell végezni."

Tájékoztatom, hogy a jelen engedélyben foglaltak betartását a járási állategészségügyi hivatal ellenőrzi. A VM rendelet 8. § (1) bekezdése és az EU rendelet 45. cikke alapján, valamint az EU rendelet 46. cikke értelmében a hatósági ellenőrzés során tapasztalt jogszabály sértés esetén a tevékenység bármikor korlátozható vagy megtiltható.

A határozat a közléssel végleges, ellene fellebbezésnek helye nincs.

A határozat ellen a **keresetlevelet** jogszabálysértésre hivatkozással a közléstől számított 30 napon belül a Szegedi Törvényszékhez (6722 Szeged, Széchenyi tér 4.) címezve, a Békés Megyei Kormányhivatal Élelmiszerlánc-biztonsági és Állategészségügyi Főosztályhoz (5600 Békéscsaba, Szerdahelyi út. 2.) kell benyújtani vagy ajánlott küldeményként postára adni. Az elektronikus ügyintézés és a bizalmi szolgáltatások általános szabályairól szóló 2015. évi CCXXII. törvény 9. §-a szerint, amennyiben az ügyfél gazdálkodó szervezet, egyéni vállalkozó az ügyfél jogi képviselője, az ügyfélként eljáró állam, önkormányzat, költségvetési szerv, ügyész, jegyző, köztestület, valamint egyéb közigazgatási hatóság, úgy elektronikus ügyintézésre köteles. A keresetlevél IKR rendszer használatával nyújtható be a közigazgatási határozatot hozó szervnél.

Az Élelmiszerlánc-biztonsági és Állategészségügyi Főosztály a keresetlevelet az ügy irataival - a keresetlevélben foglaltakra vonatkozó nyilatkozatával együtt – 15 napon belül továbbítja a bírósághoz.

A keresetlevél benyújtásának a közigazgatási cselekmény hatályosulására nincs halasztó hatálya. Ha a keresetlevél azonnali jogvédelem iránti kérelmet is tartalmaz, a keresetlevelet és az ügy iratait 5 napon belül kell továbbítani a bírósághoz.

A jogi képviselővel eljáró fél, valamint a belföldi székhellyel rendelkező gazdálkodó szervezet az űrlapbenyújtás támogatási szolgáltatás igénybevételével köteles benyújtani a keresetlevelet.

A közigazgatási per illetékköteles, amelynek mértéke 30.000.-Ft, azonban a felet tárgyi illetékfeljegyzési jog illeti meg. A bíróság a pert tárgyaláson kívül bírálja el, ha egyik fél sem kérte tárgyalás tartását, és azt a bíróság sem tartja szükségesnek. Tárgyalás tartását az ügyfél a keresetlevélben kérheti. Ennek elmulasztása miatt igazolásnak nincs helye. Ha törvény eltérően nem rendelkezik, a bíróság - az ügy érdemére ki nem ható eljárási szabály megsértésének kivételével - a jogszabálysértő vagy más jogalapon álló határozat meghozatalát látja indokoltnak, a határozatot hatályon kívül helyezi, és szükség esetén a határozatot hozó közigazgatási hatóságot új eljárásra kötelezi. A bíróság a határozatot megváltoztathatja.

Az I. fokú közigazgatási hatósági eljárás során eljárási költség nem keletkezett.

INDOKOLÁS

Az ATEVSZOLG ZRt. állati eredetű melléktermékek komposztálás tevékenységére vonatkozó működési engedély megújítását kérelmezte tekintettel arra a körülményre, hogy a BEI/01/3376-7/2014. iktatószámon kiadmányozott működési engedélye 2019. november hó 23. napján lejárt.

Az ügyfél 2019. október 24. napján a működési engedély kiadására kérelmet terjesztett elő melyet hatóságom BE/25/1951-7/2019. iktatószámú döntésemmel elutasitott, mivel a környezetvédelmi hatóság (a Békés Megyei Kormányhivatal Békéscsabai Járási Hivatala Környezetvédelmi és Természetvédelmi Főosztály Környezetvédelmi és Természetvédelmi Szakértői Osztály) BE-02/20/00805-2/2019. iktatószámú szakkérdésbeni állásfoglalásában nem járult hozzá a működési engedély kiadásához. A kérelmező a környezetvédelmi hatósággal történő egyeztetés eredményeképpen rendezte a kifogásolt hulladékkezelési engedély tartalmát és új működési engedély kérelmet nyújtott be.

A nem emberi fogyasztásra szánt állati eredetű melléktermékekre vonatkozó állategészségügyi szabályok megállapításáról szóló 45/2012. (V. 8.) VM rendelet 20. § (3) bekezdése értelmében az 1069/2009/EK európai parlamenti és tanácsi rendelet 24. cikk (1) bekezdés *a)* és *e)-j)* pontjában meghatározott üzemek működését - a közegészségügyi és környezetvédelmi szakhatósági hozzájárulás figyelembevételével - az élelmiszerlánc-biztonsági és állategészségügyi igazgatóság engedélyezi. A jogszabályi előírásnak megfelelően hatóságom az általános közigazgatósági rendtartásról szóló 2016. évi CL. törvény 55. § (1) bekezdése szerint szakkérdésbeni állásfoglalást kért a Békés Megyei Kormányhivatal Békéscsabai Járási Hivatal Népegészségügyi Osztályától és a Békés Megyei Kormányhivatal Környezetvédelmi és Természetvédelmi Főosztály Környezetvédelmi és Természetvédelmi Szakértői Osztályától.

A Békés Megyei Kormányhivatal Békéscsabai Járási Hivatala Népegészségügyi Osztály BE-02/NEO/190-5/2020. iktatószámon hozzájárult a működési engedély kiadásához.

Békés Megyei Kormányhivatal Környezetvédelmi és Természetvédelmi Főosztály Környezetvédelmi és Természetvédelmi Szakértői Osztály BE/38/00695-4/2020. iktatószámon hozzájárult a működési engedély kiadásához, melyet a következő módon indokolt:

„A Békés Megyei Kormányhivatal Élelmiszerlánc-biztonsági és Állategészségügyi Főosztálya (a továbbiakban: állategészségügyi hatóság) 2020. május 7. napján érkezett megkeresésében az ATEVSZOLG Zrt. (a továbbiakban: Zrt., székhely: 1097 Budapest, Illatos út 23.) részére a Dévaványa, külterület 0752/13 hrsz. alatti telephelyen lévő komposztálótelep működtetésének engedélyezési eljárásában kért véleményt a Békés Megyei Kormányhivatal Környezetvédelmi és Természetvédelmi Főosztályától (továbbiakban: Főosztály) a hatáskörébe tartozó szakkérdéseket illetően.

A földművelésügyi hatósági és igazgatási feladatokat ellátó szervek kijelöléséről szóló 383/2016. (XII. 2.) Korm. rendelet (a továbbiakban: Korm. r.) 70. § (3) bek. b) pont alapján az alábbi szakkérdéseket kell vizsgálnia a Főosztálynak:
„70. § (3) b) ha a tevékenység megkezdéséhez környezetvédelmi engedély és egységes környezethasználati engedély nem szükséges, a hulladékkezelésre vonatkozó jogszabályi követelmények teljesítését, valamint a hulladékgazdálkodási előírások alapján a technológiából származó környezetterhelések kockázatát"

A megkeresés és kérelem áttanulmányozását követően, valamint a rendelkezésemre álló egyéb dokumentációk alapján az alábbiakat állapítottam meg:

- *A tevékenység megkezdéséhez környezetvédelmi engedély és egységes környezethasználati engedély nem szükséges.*
- *Az állategészségügyi hatóság 2019. november 6. napján érkezett megkeresésében ugyanezen tárgyban szakkérdés vizsgálatát kérte a Főosztálytól. Abban az eljárásban Főosztályunk nem járult hozzá a működési engedély kiadásához, mivel a Zrt. által folytatott hulladékkezelési tevékenység nem felelt meg az akkor hatályos, BE/40/21994-016/2016. ügyiratszámú hulladékgazdálkodási engedélyben foglaltaknak, és emiatt nem láttuk biztosítottnak a vizsgálandó szakkérdésben foglaltak teljesülését.*
- *A Zrt. 2020. február 3-án benyújtott kérelmében kérte a Dévaványa, külterület 0752/13 hrsz. alatti komposztálótelepen folytatott nem veszélyes hulladékok előkezelési és hasznosítási tevékenységére vonatkozó BE/40/21994-016/2016. ügyiratszámú hulladékgazdálkodási engedély módosítását. A kérelmet és a rendelkezésemre álló dokumentumokat megvizsgálva megállapítottam, az engedély módosításának jogszabályi akadálya nincs, valamint a hulladékgazdálkodási engedélyben előírt feltételek, a vonatkozó jogszabályok előírásainak betartása mellett a környezet szennyezése, károsítása kizártnak tekinthető, így a BE/40/21994-016/2016. ügyiratszámú hulladékgazdálkodási engedélyt a BE/38/00102-4/2020. ügyiratszámú határozattal módosítottam.*

Fentiek alapján megállapítottam, hogy a BE/38/00102-4/2020. ügyiratszámú határozattal módosított BE/40/21994-016/2016. ügyiratszámú hulladékgazdálkodási engedélyben foglalt feltételek betartása esetén a vizsgálandó szakkérdésben foglaltak megfelelő módon teljesülnek, így a működési engedély kiadásához hozzájárultam.

A hatásköröm és illetékességem a kormányzati igazgatásról szóló 2018. évi CXXV. törvény 281. § (2) bekezdés 1. pontjában kapott felhatalmazás alapján megalkotott, a fővárosi és megyei kormányhivatalokról, valamint a járási (fővárosi kerületi) hivatalokról szóló 86/2019. (IV. 23.) Korm. rendelet 2. § (1) bekezdésén, valamint a környezetvédelmi és természetvédelmi hatósági és igazgatási feladatokat ellátó szervek kijelöléséről szóló 71/2015. (III. 30.) Kormányrendelet 8/A. § (1) bekezdésében előírtakon alapul.

Véleményemet a Korm. rendelet 70. § (3) bek. b) pontja alapján, az ott meghatározott szakkérdések vonatkozásában adtam meg.

A szakkérdés vizsgálatával kapcsolatos eljárási költség 7000,- Ft összegű befizetése a környezetvédelmi és természetvédelmi szakkérdés vizsgálatával kapcsolatos egyéb eljárási költségekről és szakértői díjakról szóló 78/2015. (III. 31.) Korm. rendelet 1. melléklet 3.2. pontjában foglalt rendelkezésnek megfelelően történt."

- Az ügyfél által csatolt dokumentumok;
- A Békés Megyei Kormányhivatal Békéscsabai Járási Hivatala Népegészségügyi Osztály BE-02/NEO/190-5/2020. iktatószámon kiadott hozzájárulása;
- Békés Megyei Kormányhivatal Környezetvédelmi és Természetvédelmi Főosztály Környezetvédelmi és Természetvédelmi Szakértői Osztály BE/38/00695-4/2020. iktatószámon kiadott hozzájárulása,
- valamint a 2020. június 11. napján megtartott helyszíni szemle jegyzőkönyve (iktatószáma: BE/25/890-6/2020.) alapján

megállapítottam, hogy az ATEVSZOLG Zrt. Dévaványa külterület 07582/13. hrsz alatti telephelyen működtetni kívánt komposzttelepe megfelel a 142/2011/EU Bizottsági rendelet 10. cikkében és V. mellékletében előírt követelményeknek.

A fentiek alapján a rendelkező részben foglaltak szerint döntöttem.

A 142/2011/EU Bizottsági rendelet 47. cikke alapján és a 45/2012.(V.8.) VM rendelet 21. § (1) bekezdése szerint:

„21. § (1) A nyilvántartásba vett létesítmények és engedélyezett üzemek országos listáját az 1069/2009/EK európai parlamenti és tanácsi rendelet 47. cikkének megfelelően a NÉBIH vezeti és honlapján közzéteszi az élelmiszerlánc-biztonsági és állategészségügyi igazgatóságtól kapott adatok alapján."

A fentiek alapján az üzem a 03-ÁMT-023 (K) nyilvántartási számon felkerült a NÉBIH 1069/2009/EK rendelet szerint jóváhagyott üzemek jegyzékébe.

Az engedélyezett üzemek jegyzéke az alábbi honlapon érhető el:

http://www.nebih.gov.hu/szakteruletek/szakteruletek/aai/kozerdeku_aai/kotelezoen_nyilvantartott/1774

Az engedély érvényességi időtartamát 1069/2009/EK rendelet 44. cikkének (2) bekezdése és a 45/2012. (V.8.) VM rendelet 20. § (3) bekezdése alapján állapítottam meg.

Határozatomat a nem emberi fogyasztásra szánt állati melléktermékekre és a belőlük származó termékekre vonatkozó egészségügyi szabályok megállapításáról és az 1774/2002/EK rendelet hatályon kívül helyezéséről szóló 1069/2009/EK rendelet 24. cikkének 1. bekezdésének g) pontja, valamint a nem emberi fogyasztásra szánt állati eredetű melléktermékekre vonatkozó egészségügyi szabályok megállapításáról szóló 45/2012. (V.8.) VM rendelet 20.§ (1) és (3) bekezdése alapján hoztam.

Az I. fokú közigazgatási hatósági eljárás során keletkezett eljárási költség megállapításának viseléséről való rendelkezés az általános közigazgatási rendtartásról szóló 2016. évi CL. törvény (továbbiakban Ákr.) 124. §-án alapul.
A határozat elleni jogorvoslat lehetőségéről, benyújtásának helyéről és határidejéről, valamint a bírósági felülvizsgálatról, a bírósági tárgyalás tartása iránti kérelem lehetőségéről való tájékoztatás az Ákr. 81. §-a valamint a közigazgatási perrendtartásról szóló 2017. évi I. törvény 40. § és 77. §-án alapul.
A keresetlevél elektronikus benyújtására vonatkozó tájékoztatást a polgári perrendtartásról szóló 2016. évi CXXX. törvény 608. §-a alapján adtam.
A közigazgatási peres eljárás illetékének mértéke az illetékekről szóló 1990. évi XCIII. törvény (továbbiakban Itv.) 45/A. § (1) bekezdésén, az illetékfeljegyzési jog az Itv. 62. § (1) bekezdés h) pontján alapul.
Az I. fokú közigazgatási hatósági eljárás során az Éltv. 45. § (5) bekezdése értelmében jelen eljárás igazgatási szolgáltatás díjmentes.
Határozatomat az Ákr. 80. § (1) bekezdés és a 81. § (1) bekezdésben foglalt tartalmi követelményeknek megfelelően hoztam.
A hatóság döntése véglegességére vonatkozó rendelkezés az Ákr. 82. § (1) bekezdésén valamint 116. § (4) bekezdés a) és d) pontján alapul.
A hatásköröm és illetékességem a kormányzati igazgatásról szóló 2018. évi CXXV. törvény 281. § (2) bekezdés 1. pontjában kapott felhatalmazás alapján megalkotott a fővárosi és megyei kormányhivatalokról, valamint a járási (fővárosi kerületi) hivatalokról szóló 86/2019. (IV.23.) Korm. rendelet 2. § (1) bekezdése, valamint a földművelésügyi hatósági és igazgatási feladatokat ellátó szervek kijelöléséről szóló 383/2016. (XII. 2.) Kormányrendelet 13.§ e) pontja, a 20 § (1) bekezdés c) pontja, továbbá az Éltv. 34. § (1) bekezdés d) pontja, alapján hoztam.

Békéscsaba, 2020. június 15.

Dr. Takács Árpád kormánymegbízott
nevében és megbízásából:

Békés Megyei Kormányhivatal
C/5.
Békéscsaba

Dr. Bakos Pál
főosztályvezető, megyei főállatorvos

BÉKÉS MEGYEI
KATASZTRÓFAVÉDELMI IGAZGATÓSÁG
KATASZTRÓFAVÉDELMI HATÓSÁGI OSZTÁLY

Tárgy: Dévaványa, külterület 0752/13 hrsz. alatti ingatlanon létesített talajvíz figyelő kutak vízjogi üzemeltetési engedélye
Ügyintéző: Gálné Kövesdi Emília
Telefonszám: 06/66/549-476
Hivatali kapu: BEKESMKI
Vízikönyvi szám: Szeghalom/950

HATÁROZAT

Az **ATEVSZOLG Innovációs és Szolgáltató Zrt.** (1097 Budapest, Illatos út 23.; adószám: 10717051-2-43) részére vízjogi üzemeltetési engedélyt adok arra, hogy a **Dévaványa, külterület 0752/13 hrsz.** alatti ingatlanon (komposztáló telep) 2020. évben létesített talajvíz figyelőkutakat fenntartsa és az alábbiak szerint üzemeltesse.

I.

1. **Az engedélyezett talajvízminőség észlelő kutak főbb műszaki jellemzői:**

A megfigyelőkutak helye:

Dévaványa, külterület 0752/13 hrsz. alatti ingatlan.

Kút jele, azonosító száma	EOV koordináták		talp-mélység	Csövezés	Szűrőzés
	X	Y			
AD-1. sz. **e-3005-38**	187099	796241	6,00 m	+0,50 – -0,50 m-ig Ø 160 mm-es acélcső +0,50 – -6,00 m-ig Ø 110/100 mm PVC cső	-1,00 és -5,50 m között
AD-2 sz. **e-3005-39**	186999	796292	6,00 m	+0,49 – -0,50 m-ig Ø 160 mm-es acélcső +0,49 – -6,00 m-ig Ø 110/100 mm PVC cső	-1,00 és -5,50 m között

Kútfejkiképzés: felszíni, betongallérral, zárható kútsapkával
Víztípus: Talajvíz
Vízminőség: II. oszt.
Vízhasználat célja: talajvízminőség észlelés, vízkitermelés nincs.

2. Vízügyi Objektumazonosítók (VOR):

VOR	Objektum név	Objektum típus
ASH252	ATEVSZOLG Zrt. AD-1 figyelőkút Dévaványa 0752/13 hrsz.	kút
ASH254	ATEVSZOLG Zrt. AD-2 figyelőkút Dévaványa 0752/13 hrsz.	kút

II.

A vízilétesítmény üzemeltetésére vonatkozó rendelkezések:

1. A figyelőkutakra vonatkozó ***FAVI-MIR-KA*** alapadatcsomagot a határozat véglegessé válását követő **15 napon belül** – elektronikusan a **web.okir.hu felületen** keresztül – be kell nyújtani az I. fokú vízügyi és vízvédelmi hatóságra.
2. A figyelőkutakból **évente egyszer** – **szeptember** hónapban – a nyugalmi talajvízszint egyidejű mérése és rögzítése mellett, az MSZ 21464:1998 szabvány előírásainak megfelelően vízmintát kell venni. A vizsgálatokat a következő komponensekre kell elvégezni: *pH, vezetőképesség, KOIps, szulfát, foszfát, klorid, nitrát, nitrit, ammónium és nátrium.* A vízmintavételt és a vizsgálatokat csak akkreditált laboratórium végezheti el. A vizsgálandó kémiai komponensek vizsgálati módszereinek meg kell felelnie a 6/2009. (IV. 14.) KvVM-EüM-FVM együttes rendelet 4. számú mellékletében foglaltaknak.
3. Az aktuális laboratóriumi eredményeket, a mintavételi jegyzőkönyveket és az ezek alapján kitöltött ***FAVI-MIR-KM*** adatlapokat – elektronikusan a web.**okir.hu felületen** keresztül – minden év **október 30. napjáig** meg kell küldeni az *I. fokú vízügyi és vízvédelmi hatóságra*. A létesítéskori eredményeket jelen határozat véglegessé válását követő **60 napon belül** kell megküldeni az *I. fokú vízügyi és vízvédelmi hatóságra*.
4. A kutakban **havonta** és mintavételkor meg kell mérni a vízszintet, majd a mérési eredményeket üzemnaplóban kell rögzíteni. Az adatokat a **tárgyévet követő január 31.** napjáig meg kell küldeni az *I. fokú vízügyi és vízvédelmi hatóságra*.
5. Amennyiben az előírt mérés során valamely vizsgált komponens koncentrációja nagyságrenddel eltér az előző értéktől, akkor a mintavételt meg kell ismételni, majd az ellenőrző talajvízmintát újra meg kell vizsgáltatni, és az eredmény függvényében kell intézkedni a vízügyi és vízvédelmi hatóság soron kívüli értesítéséről, a szennyezés megszüntetéséről.
6. A megfigyelő kutak vizsgálati eredményeit felhasználva **négyévente** – először **2023. október 30.** napjáig – értékelő jelentést kell készíteni, és azt jóváhagyásra az I. fokú vízügyi és vízvédelmi hatóságra be kell nyújtani. A jelentésben be kell mutatni a talajvízfigyelő kutak állapotát, a mintavételek gyakoriságát, a monitoring részletes vizsgálati eredményeit, az adatok viszonyítását a szennyezettségi határértékekhez, trendvizsgálatot, a monitoring esetleges hiányosságait, illetve ezek pótlását, valamint szükség esetén javaslatot kell tenni a módosításokra.
7. A figyelőkutak számjelölését jól látható módon, a kutak védőcsövén fel kell tüntetni.
8. Rendszeresen gondoskodni kell a kutak körüli terület karbantartásáról, valamint a kutak műszaki állagának megőrzéséről.

9. Az üzemeltetés során tapasztalt bármilyen környezetszennyezéssel járó eseményt, havária helyzetet, az elhárításra tett azonnali intézkedések megkezdése mellett haladéktalanul be kell jelenteni az I. fokú vízügyi és vízvédelmi hatóságnak.

III.

1. A Békés Megyei Kormányhivatal Békéscsabai Járási Hivatala Környezetvédelmi és Természetvédelmi Főosztály **BE/38/01039-5/2020.** ügyiratszámú szakhatósági állásfoglalásában a következőket írta:

A Békés Megyei Kormányhivatal előtt – a Békés Megyei Katasztrófavédelmi Igazgatóság Katasztrófavédelmi Hatósági Osztály megkeresésére – indult szakhatósági eljárásban az ATEVSZOLG Innovációs és Szolgáltató Zrt. (1097 Budapest, Illatos út 23.) kérelmező részére, a Dévaványa, külterület 0752/13 hrsz.-ú ingatlanon létesített monitoringkutak vízjogi üzemeltetési engedélye kiadásához

hozzájárulok.

Jelen döntés az eljárást befejező döntés elleni jogorvoslat keretében támadható meg.

IV.

1. A vízilétesítmények a **IV. felügyeleti kategóriába** tartoznak.

2. A vízjogi üzemeltetési engedély **2040. március 31.** napjáig hatályos.

3. A tulajdonos, vagy az üzemeltető személyében beállott minden változást az I. fokú vízügyi hatóságnak **30 napon belül** be kell jelenteni. Ennek elmulasztása esetén az engedély gyakorlásával összefüggő kötelezettségek az engedélyest terhelik.

V.

A határozat ellen a döntés közlésétől számított **15 napon belül** a Belügyminisztérium Országos Katasztrófavédelmi Főigazgatósághoz (1149 Budapest, Mogyoródi u. 43.) címzett, de a Békés Megyei Katasztrófavédelmi Igazgatósághoz (5600 Békéscsaba, Kazinczy u. 9.) elektronikusan benyújtható fellebbezéssel lehet élni.

Fellebbezni csak a megtámadott döntésre vonatkozóan, tartalmilag azzal közvetlenül összefüggő okból, illetve csak a döntésből közvetlenül adódó jog- vagy érdeksérelemre hivatkozva lehet.

A fellebbezést indokolni kell. A fellebbezésben csak olyan új tényre lehet hivatkozni, amelyről az elsőfokú eljárásban az ügyfélnek nem volt tudomása, vagy arra önhibáján kívül eső ok miatt nem hivatkozott.

A fellebbezésre jogosult a fellebbezési határidőn belül a fellebbezési jogáról lemondhat. A fellebbezési jogról történő lemondás nem vonható vissza, arra egyebekben a kérelemre vonatkozó szabályok az irányadóak.

A jogorvoslati eljárás díja **5.600,- Ft,** melyet a Békés Megyei Katasztrófavédelmi Igazgatóság *10026005-00283573-00000000* számú számlájára kell befizetni. A díj befizetését igazoló dokumentumot a fellebbezéshez kell csatolni.

A fellebbezési határidő elteltével – fellebbezés hiányában – jelen határozat külön értesítés nélkül véglegessé válik.

INDOKOLÁS

Az ATEVSZOLG Innovációs és Szolgáltató Zrt. (továbbiakban: Zrt.) a Dévaványa, külterület 0752/13 hrsz. alatti ingatlanon komposztáló telepet üzemeltet. A komposztáló telepen nem veszélyes bio-hulladékok kezelése történik. A telepen folytatott tevékenység felszín alatti vízre gyakorolt hatásának megfigyelésére a Zrt. a két korábbi ideiglenes megfigyelőpont helyén talajvíz figyelőkutak kialakítására 35400/1902-7/52020.ált. számon vízjogi létesítési engedélyt kapott.

A talajvíz figyelőkutak elkészültek, a műszaki átadás 2020. október 1. napján megtörtént. A Zrt. megbízásából a FARJAN Környezetvédelmi, Kereskedelmi és Szolgáltató Kft. *(továbbiakban: Megbízott)* kérelmet nyújtott be az I. fokú vízügyi hatósághoz, melyben a Dévaványa, külterület 0752/13 hrsz. alatti komposztálótelep területén létesített talajvíz figyelőkutak vízjogi üzemeltetési engedélyének kiadását kérte. Kérelméhez csatolta a létesítéskori vizsgálatok eredményeit, a mintavételi jegyzőkönyvet és a figyelőkutak műszaki adatait.

Az eljárás megindításáról a vízgazdálkodásról szóló 1995. évi LVII. tv. (*továbbiakban: Vgt.*) 28/D § (1) bekezdése alapján 35400/2753-1/2020.ált. számon értesítettem az érintett ügyfeleket, akik a határozat kiadmányozásáig iratbetekintési és nyilatkozattételi jogukkal nem éltek.

Az eljárásban 35400/2753-2/2020.ált. számú végzésben hiánypótlást rendeltem el az eljárás igazgatási szolgáltatási díjának megfizetésére, a műszaki átadás-átvételi jegyzőkönyv, valamint a kutakról készölt fényképek benyújtására. Az eljárási díjat 2020. október 12. napján befizették, a kért iratokat 2020. október 19. napján megküldték.

Az eljárás során bevont Békés Megyei Kormányhivatal Környezetvédelmi és Természetvédelmi Főosztály *BE/38/01039-5/2020.* ügyiratszámú szakhatósági állásfoglalását a határozat rendelkező részének III.1. pontja tartalmazza.

A szakhatóság döntését az alábbiakkal indokolta:

„A Békés Megyei Katasztrófavédelmi Igazgatóság Katasztrófavédelmi Hatósági Osztály 2020. október 12. napján érkezett megkeresésében, az ATEVSZOLG Innovációs és Szolgáltató Zrt. (1097 Budapest, Illatos út 23.) kérelmező részére, a Dévaványa, külterület 0752/13 hrsz.-ú ingatlanon létesített monitoringkutak vízjogi üzemeltetési engedélye kiadásához kért szakhatósági állásfoglalást az egyes közérdeken alapuló kényszerítő indok alapján eljáró szakhatóságok kijelöléséről szóló 531/2017. (XII. 29.) Kormányrendelet (továbbiakban: Szakhat. rendelet) 1. § (1) bekezdése, 2. §-a és az 1. melléklet 16. Vízügyi és vízvédelmi ügyek 10. pontja alapján.

Az eljárás során az alábbiakat állapítottam meg:

Az ATEVSZOLG Innovációs és Szolgáltató Zrt. a Dévaványa külterületén lévő komposztáló telep monitoringrendszerét a 35400/1902-7/2020 ált. számú vízjogi létesítési engedély szerint létesítette.

A monitoringrendszer 2 db új kútból, illetve az ALFÖLDVÍZ Zrt. (Békéscsaba, Dobozi út 5.) tulajdonában lévő, Dévaványai szennyvíztisztító telep mellett működő F-1 jelű monitoringkútból áll.

Jelen megkeresés a vízjogi üzemeltetési engedély kiadására irányul.

Az F-1 jelű kút adatai :

Száma:	Helye:	EOV Koordináta	
		X	Y
F-1	Dévaványa, külterület 0516/2 hrsz.	187068	796156

A monitoringkutak adatai:

Száma	*Helye:*	*EOV Koordináta*		*Talp-mélysége*
		X	*Y*	
AD-1	*Dévaványa, külterület 0752/13hrsz.*	*187099*	*796241*	*6,0 m*
AD-2	*Dévaványa, külterület 0752/13 hrsz.*	*186999*	*796292*	*6,0 m*

Az érintett külterületi ingatlan nem képezi részét országos jelentőségű védett természeti területnek, Natura 2000 területnek, egyedi tájértéknek. A vízilétesítmények üzemeltetése során természetvédelmi érték veszélyeztetése nem áll fenn.

A benyújtott iratanyagot áttanulmányozva megállapítottam, hogy a vízilétesítmények üzemeltetése során a táj- és természetvédelmi jogszabályban foglalt követelmények érvényesülnek, így a vízjogi üzemeltetési engedély kiadásához hozzájárultam.

Szakhatósági állásfoglalásomat a kormányzati igazgatásról szóló 2018. évi CXXV. törvény 281. § (2) bekezdés 1. pontjában kapott felhatalmazás alapján megalkotott, a fővárosi és megyei kormányhivatalokról, valamint a járási (fővárosi kerületi) hivatalokról szóló 86/2019. (IV. 23.) Korm. rendelet 2. § (1) bekezdésében, valamint a környezetvédelmi és természetvédelmi hatósági és igazgatási feladatokat ellátó szervek kijelöléséről szóló 71/2015. (III. 30.) Korm. rendelet 8/A. § (1) bekezdésében biztosított hatáskörömben és illetékességemben eljárva, az általános közigazgatási rendtartásról szóló 2016. évi CL. törvény (továbbiakban: Ákr.) 55. § (1) – (2) bekezdése alapján, a 81. § (1) bekezdése szerinti módon, a Szakhat. rendelet 1. § (1) bekezdése és az 1. melléklet 16. cím 10. pontja alapján hoztam meg.

Az Ákr. 55. § (4) bekezdése alapján a szakhatóság döntése az eljárást befejező döntés elleni jogorvoslat keretében támadható meg."

A Körös-vidéki Vízügyi Igazgatóság, mint a felszín alatti vizek vagyonkezelője a vízjogi létesítési engedélyezési eljárás során vagyonkezelői hozzájárulását KH-1157-004/2020. ügyiratszámon megadta. Mivel a létesítmény a vízjogi létesítési engedélyben foglaltaknak megfelelően valósult meg, az üzemeltetéshez a vízgazdálkodási jogkör gyakorlásáról szóló 72/1996. (V. 22.) Kormányrendelet *(továbbiakban: Kormányrendelet)* 5. § (2a) bekezdés a) pontja alapján új vagyonkezelői hozzájárulást nem kell csatolni.

A határozat I.2. pontjában a vízügyi objektumazonosítók megállapítása a Körös-vidéki Vízügyi Igazgatóság KH-1157-002/2020. ügyiratszámú nyilatkozata alapján történt.

A rendelkezésemre álló adatok alapján az alábbiakat állapítottam meg:

- A megfigyelőkutak a Dévaványa, külterület 0752/13 hrsz. alatti ingatlanon létesültek, az ingatlan Dévaványa Város Önkormányzatának tulajdona, vagyonkezelő a Zrt. A terület tulajdonosa a kutak létesítéséhez hozzájárult.

- A figyelőkutak műszaki átadás – átvétele a csatolt jegyzőkönyv alapján 2020. október 1. napján megtörtént, a kutak a dokumentáció szerint, a tervezett 5,0 m mélység helyett 6,0 m mélységgel valósultak meg, a kutak mélységének módosulásával az igénybevett víztest nem változott.

- Magyarország felülvizsgált, és a 1155/2016. (III. 31.) Korm. határozattal elfogadott vízgyűjtő-gazdálkodási terve alapján a megfigyelő kutak a „gyenge" mennyiségi és „jó" minőségi állapotú Körös-vidék, Sárrét (AIQ596) sekély porózus víztestet érintik.

- A 2020. évben létesített megfigyelő kutak, valamint a szennyvíztisztító telepen lévő figyelőkút üzemeltetésével a tevékenység felszín alatti vízre gyakorolt hatása, a vízminőség és a vízszint változása figyelemmel kísérhető.

- A Dévaványa, külterület 0752/13 hrsz. alatti ingatlan a felszín alatti vizek védelméről szóló 219/2004. (VII. 21.) kormányrendelet 2. számú mellékletéhez kapcsolódó részletes érzékenységi térkép alapján a felszín alatti vizek állapota szempontjából *kevésbé érzékeny* terület, határozattal kijelölt vízbázis védőterületét nem érinti.

A benyújtott kérelem, valamint a csatolt mellékletek alapján megállapítottam, hogy a vízilétesítmények a vízkészletek védelméhez fűződő érdekeket nem veszélyeztetik, megfelelnek a vízilétesítmény üzemeltetésére kiadott vízgazdálkodási, műszaki és biztonsági szabályoknak, a vízháztartás, a vízminőség, a felszín alatti és felszíni vizek védelmével összefüggő egyéb szabályozásnak és a külön jogszabályban foglalt előírásoknak, ezért a vízjogi üzemeltetési engedélyt kiadtam.

Az eredmények elektronikusan – FAVI-MIR adatlapon – történő megküldését a felszín alatti vizek védelméről szóló 219/2004. (VII. 21.) Korm. rendelet 35. § (1) bekezdés c) pontja, és a felszín alatti a víz és a földtani közeg környezetvédelmi nyilvántartási rendszer (FAVI) adatszolgáltatásáról szóló 18/2007. (V. 10.) KvVM rendelet 3. és 4. §-a alapján írtam elő. A vizsgálandó komponensek körét a telepen folytatott tevékenység figyelembe vételével határoztam meg.

A vízjogi üzemeltetési engedély hatályát a Kormányrendelet 5. § (5) bekezdésben foglaltak alapján határozott időben állapítottam meg.

A Kormányrendelet 11. § (1) és 21. § (4) bekezdése alapján rendelkeztem a tulajdonos vagy az üzemeltető személyében bekövetkezett változással kapcsolatos bejelentési kötelezettségről és a vízilétesítmények felügyeleti kategóriába sorolásáról.

A határozatot a vízügyi igazgatási, a vízügyi, valamint a vízvédelmi hatósági feladatokat ellátó szervek kijelöléséről szóló 223/2014. (IX.4.) Korm. rendelet 10. § (1) és (2) bekezdéseiben, valamint 2. számú melléklet 12. pontjában biztosított hatáskörömben és illetékességemben eljárva, az Ákr. 80. § (1) bekezdés és 81. § (1) bekezdése szerinti módon adtam ki.

A vízjogi üzemeltetési engedélyt a Vgt. 29. § (1) bekezdése és a Kormány rendelet 5. §-ában foglaltak alapján adtam ki.

Az eljárási igazgatási szolgáltatási díjának 11 200,- Ft-ban való megállapítása és befizetése a vízügyi és vízvédelmi hatósági eljárások igazgatási szolgáltatási díjáról szóló 13/2015. III. 31.) BM rendelet *(továbbiakban: BM rendelet)* 1. számú mellékletének 56. és 74. pontjai alapján történt.

A határozat elleni fellebbezés lehetőségét az Ákr. 116. § (1) bekezdése és a Vgt. 29/A. §-a biztosítja.

A fellebbezésről adott tájékoztatás az Ákr. 118. §-ában foglaltakon alapszik.

Felhívom a Zrt. figyelmét, hogy a területen az ideiglenes mintavételi furatok megszüntetését, valamint a megfigyelőkutak feliratozásának elvégzését legkésőbb **2020. december 31.** napjáig igazolni kell az I. fokú vízügyi és vízvédelmi hatóság felé.

Békéscsaba, *elektronikus bélyegző szerint*

Kiss András tűzoltó dandártábornok
tűzoltósági főtanácsos
megyei igazgató

nevében és megbízásából:

Gombkötő Zoltán tűzoltó alezredes
szolgálatvezető

Terjedelem: 4 lap / 7 old.

Melléklet: 6. címzettnek véglegessé válás után iratok elektronikusan

Kapja:

		Címzett:	**Cím:**	**Kézbesítés módja:**
1.		ATEVSZOLG Innovációs és Szolgáltató Zrt.	10717051	cégkapu
2.		Dévaványa Város Önkormányzata	DVONK	hivatali kapu
3.		FARJAN Környezetvédelmi, Kereskedelmi és Szolgáltató Kft.	13668815	cégkapu
4.		Békés Megyei Kormányhivatal Környezetvédelmi és Természetvédelmi Főosztály		NSZ
5.		Körös-vidéki Vízügyi Igazgatóság		NSZ
6.		Vízikönyvvezető (TCS: IV/1172)	véglegessé válás után	helyben

Cím: 5600 Békéscsaba, Kazinczy u. 9. 5602 Pf.: 60
Telefon: +36 (66) 549-470
E-mail: bekes.titkarsag@katved.gov.hu

BÉKÉS MEGYEI
KORMÁNYHIVATAL

Ügyiratszám:	BE/38/01766-12/2020.	Tárgy:	Dévaványa, külterület 0752/13 hrsz. alatti telephelyen nem veszélyes hulladékok előkezelésére és hasznosítására vonatkozó hulladékgazdálkodási engedély
Ügyintéző:	Csukás Krisztina Melinda Zsankó Barbara	Ügyfél:	ATEVSZOLG Innovációs és Szolgáltató Zrt. 1097 Budapest, Illatos út 23.
Telefon:	(66) 362-944	KÜJ:	100 171 653
		KTJ:	102 421 153

HATÁROZAT

I.

A Békés Megyei Kormányhivatal előtt az ATEVSZOLG Innovációs és Szolgáltató Zrt. (székhely: 1097 Budapest, Illatos út 23.) ügyfél kérelmének helyt adva a Dévaványa, külterület 0752/13 hrsz. alatti telephelyre vonatkozóan **nem veszélyes hulladékok tárolására, előkezelésére és hasznosítására vonatkozóan**

hulladékgazdálkodási engedélyt adok.

Az engedélyezett hulladékkezelési tevékenység azonosító kódja:

E02-03 — aprítás (zúzás, törés, darabolás, őrlés)
R3 — Oldószerként nem használatos szerves anyagok visszanyerése, újrafeldolgozása (ideértve a komposztálást, más biológiai átalakítási műveleteket, továbbá a gázosítást és a pirolízist is, ha az összetevőket az utóbbiaknál vegyi anyagként használják fel)

Az engedélyezett hulladékgazdálkodási tevékenység területi hatálya:

5510 Dévaványa, külterület 0752/13 hrsz. alatti telephely

II.

1. Az engedélyes adatai:
   Az engedélyes teljes neve: ATEVSZOLG Innovációs és Szolgáltató Zrt.
   Az engedélyes rövidített neve: ATEVSZOLG Zrt.
   Székhelye: 1097 Budapest, Illatos út 23.
   KSH azonosító száma: 10717051-3821-114-01
   KÜJ száma: 100 171 653
   Telephelye: Dévaványa, külterület 0752/13 hrsz.-ú ingatlan
   KTJ száma: 101 831 603

2. Az engedély időbeli hatálya: **2025. szeptember 30.**
   A határozatban előírttól eltérő tevékenység és a jogszabályi előírások be nem tartása esetén az engedély környezetvédelmi érdekből korábban is visszavonható.

3. a) Az előkezelésbe és hasznosításba bevonható hulladékok azonosító kódja, megnevezése, éves mennyisége és egyidejűleg tárolható mennyisége:

azonosító kód	Hulladék megnevezése	Előkezelés (t/év)	Hasznosítás (t/év)	Egyidejűleg tárolható (t)
02	MEZŐGAZDASÁGI, KERTÉSZETI, AKVAKULTÚRÁS TERMELÉSBŐL, ERDŐGAZDÁLKODÁSBÓL, VADÁSZATBÓL, HALÁSZATBÓL, ÉLELMISZER-ELŐÁLLÍTÁSBÓL ÉS -FELDOLGOZÁSBÓL SZÁRMAZÓ HULLADÉK			
02 03	gyümölcs, zöldség, gabonafélék, étolaj, kakaó, kávé, tea és dohány előkészítéséből és feldolgozásából, konzervgyártásból, élesztő és élesztőkivonat készítéséből, melasz-feldogozásból és fermentálásból származó hulladék			
02 03 04	**fogyasztásra vagy feldolgozásra alkalmatlan anyag**	**200**	**200**	**10**
02 03 05	**a folyékony hulladéknak a képződése helyén történő kezeléséből származó iszap**	**200**	**200**	**10**
19	HULLADÉKKEZELŐ LÉTESÍTMÉNYEKBŐL, A SZENNYVIZET KÉPZŐDÉSÉNEK TELEPHELYÉN KÍVÜL KEZELŐ SZENNYVÍZTISZTÍTÓKBÓL, VALAMINT AZ IVÓVÍZ ÉS IPARI VÍZ SZOLGÁLTATÁSBÓL SZÁRMAZÓ HULLADÉK			
19 08	szennyvíztisztító művekből származó, közelebbről meg nem határozott hulladék			
19 08 05	**települési szennyvíz tisztításából származó hulladék**	**7200**	**7200**	**100**
20	TELEPÜLÉSI HULLADÉK (HÁZTARTÁSI HULLADÉK ÉS A HÁZTARTÁSI HULLADÉKHOZ HASONLÓ KERESKEDELMI, IPARI ÉS INTÉZMÉNYI HULLADÉK), IDEÉRTVE AZ ELKÜLÖNÍTETTEN GYŰJTÖTT FRAKCIÓT IS			
20 01	elkülönítetten gyűjtött hulladék frakciók (kivéve a 15 01)			
20 01 08	**biológiailag lebomló konyhai és étkezdei hulladék**	**200**	**200**	**10**
20 02	kertekből és parkokból származó hulladék (a temetői hulladékot is beleértve)			
20 02 01	**biológiailag lebomló hulladék**	**1000**	**1000**	**250**
Összesen:		**8800**	**8800**	**380**

b) A felhasználható segédanyagok megnevezése, éves mennyisége:

Segédanyag megnevezése	Felhasználható mennyiség
2. kategóriába tartozó állati trágya	**5000 t/év**
szalma	**100 t/év**

4. Jelen engedély alapján az ATEVSZOLG Innovációs és Szolgáltató Zrt. (a továbbiakban: Engedélyes) a Dévaványa, külterület 0752/13 hrsz. alatti telephelyen élelmiszeripari, lakossági és kereskedelmi eredetű hulladékok előkezelését (aprítás, keverés) és hasznosítását (komposztálás) végzi. A lakossági eredetű hulladékok könnyen bomló növényi hulladékok, míg az állati eredetű melléktermékek lehetnek hőkezeléssel előkezeltek, vagy hőkezelés nélkül kezelhető hulladékok.

   A telephelyre beszállított hulladékokat hídmérlegen mérik le. A mennyiségi és minőségi átvételt a telepvezető végzi, és egyben átveszi a kísérő okmányokat: kereskedelmi okmány, illetve szállítólevél, továbbá kiállítja a mérlegjegyet. A beérkező alapanyagok, illetve a kiszállított komposzt számítógépes nyilvántartása Engedélyes hódmezővásárhelyi komposztálótelepén

történik, a szállítási dokumentumok alapján, mely nyilvántartás nyomtatott verzióban a dévaványai telephelyen is rendelkezésre áll.

Az előkészítés során az állati melléktermékeket, szennyvíziszapot és növényi hulladékokat speciális aprító-keverő, homogenizáló berendezésbe adagolva keverik össze, majd a kevert, homogenizált nyersanyagot homlokrakodóval prizmákba rakják.

A lakosság által a telephelyre beszállított 20 02 01 hulladék azonosító kódú gallyas zöldhulladékot – a fedett tároló és a kerítés között kialakított – 250 m^2-es murvás területen tárolják az aprításig. Az itt átmenetileg tárolható maximális mennyiség 400 m^3 (250 tonna). Az előkészítés során a gallyas zöldhulladék aprítását Dévaványa Város Önkormányzatától bérelt Hausmann HFG 2 típusú ágdarálóval végzi Engedélyes.

Az aprított gallyas zöldhulladékot, valamint a telephelyre beérkező, aprítást nem igénylő hulladékokat, illetve állati melléktermékeket közvetlenül a fedett komposztáló egyik részében prizmába (I. halom) helyezik egy kb. 10-15 cm vastag szalmás trágyaágyra. A kezelendő anyagokat és a kezeléshez szükséges segédanyagokat (szalmás trágya, szalma) megfelelő arányban homlokrakodóval keverik össze és a szagemisszió csökkentése érdekében a prizma tetejét kb. 10-12 cm vastagságban szalmaréteggel fedik. Az összekevert anyag e prizmában marad 2-3 hétig. A komposztálási folyamat során az anyag hőmérséklete emelkedni kezd a biológiai bomlás beindulásának következtében, és az említett időszak végére 55-75 °C-ot is eléri.

2-3 hét elteltével az anyagot átkeverik a fedett komposztálón belül egy másik prizmahelyre (II. halom). Az átkeverést függőleges tengelyű, oldallemezekkel ellátott szervestrágya-szóróval végzik. A prizma tetejére ekkor is kb. 10-12 cm vastagságban szalmarétegfedés kerül. A II. halomban kb. 1 hónap az anyag tartózkodási ideje. A 1,5-2 hónapos fázis idején (I.-II. halom) az alapanyag lebomlása erőteljesen beindul, illetve zajlik, és a viszonylag magasabb hőfoktartományú szakaszokban a kezelt anyag a fertőzőképességét is elveszti, a patogén mikroorganizmusok elpusztulnak. Egy komposztálási ciklus alatt legalább kettőször, de a hőmérséklet, illetve a nedvességtartalom függvényében akár ötször is sor kerülhet a komposzt levegőztetésére, átforgatására.

A prizmába rétegzett anyagok átalakulásának kezdeti szakasza mezofil (~ 40 °C), ezt követi a több napon keresztül tartó termofil szakasz (65-75 °C), majd ismét mezofil szakasz következik. Az intenzív érési szakasz hossza kb. 2-4 hét.

A prizma lebontását megelőzően mintát vesznek a félkész komposztból E. Coli baktérium mérésére. Amennyiben a mért értékek nem megfelelőek, további 2 hétig folytatják az érlelést. Ezután ismét mintavétel következik.

Az érlelési fázisban naponta mérik a hőmérsékletet, és figyelemmel kísérik a nedvességtartalmat. Ha a prizma hőmérséklete túl alacsony (40 °C alatti), rendkívüli átforgatást végeznek. Ha túl magas (75 °C-nál melegebb), csurgalékvizes locsolást alkalmaznak.

A komposztálási folyamat paramétereit és az elvégzett tevékenységeket a prizmanaplóban rögzítik. Az előbbi komposztálási fázis után ismételt átkeveréssel az érlelő térrészre kerül a kezelt anyag, ahol lezajlik a 2-3 hónapos utóérlelési szakasz.

A telephelyen mindenfajta manipulációs tevékenységet csak abban az esetben végeznek, amikor nem lakott terület felé fúj szél.

A kész komposztot, amennyiben vizsgálati eredményei megfelelnek a jogszabályi határértékeknek, talajvédelmi engedély alapján mezőgazdasági területre helyezik ki, vagy forgalomba hozatali és felhasználási engedély alapján értékesítik. A kiszállítást megelőzően történik meg az érett komposztok reprezentatív mintavétele Salmonella baktériumra. Abban az esetben, ha a komposzt mért értékei nem felelnek meg a szennyvizek és szennyvíziszapok mezőgazdasági felhasználásának és kezelésének szabályairól szóló 50/2001. (IV. 3.) Korm. rendeletben foglaltaknak, akkor a komposzt visszakerül a folyamat elejére, majd ismételten elvégzik a szükséges vizsgálatokat. A kész komposztot kiszállítás előtt mérlegelik, kiállítják róla a szükséges kereskedelmi okmányokat, és rögzítik a bevizsgált komposzt minőségi paramétereit.

Engedélyes szünetelteti a komposzt kiszállítását a telephelyről hőségriadó idején, illetve ünnepnapokon.

A prizmák körül folyókák találhatóak, melyek a csurgalékvizet a csurgalékvíz-gyűjtő aknába vezetik. Innen a csurgalékvizet szükség esetén a megfelelő nedvességtartalom beállítására visszajuttatják a prizmára.

Az alkalmazható segédanyagok:

- 2. kategóriás állati trágya,
- szalma (felületi takarásra, ill. a komposztáló oldalfalainak kialakítására).

A bűzterhelés minimalizálására szükség szerint szalmával vagy érett komposzttal fedik be a beszállított, illetve komposztálás alatt álló anyagot.

A gépek, berendezések karbantartását, javítását külsős szakcéggel végeztetik el. A telepről történő távozás előtt a gépjárműveket, anyagszállításra szolgáló konténereket magas nyomású, meleg vizes mosóberendezéssel lemossák.

5. Biztonsági és elővigyázatossági intézkedések követelményei:
   1. A hulladékgazdálkodási tevékenységet úgy kell végezni, hogy a környezet szennyezése kizárt legyen. Amennyiben ezen tevékenységek során rendkívüli esemény (baleset, elemi csapás) hatására a környezet szennyezésének veszélye áll fenn, vagy bekövetkezik a környezet szennyezése, abban az esetben engedélyesnek haladéktalanul intézkednie kell a veszélyhelyzet, illetve a környezetszennyezés megszüntetésére. Egyidejűleg értesítenie kell a területi környezetvédelmi és természetvédelmi hatóságot az eseményről.
   2. Tilos átvenni ásványolajjal, vagy más veszélyes anyaggal szennyezett, vagy kockázatos anyagot tartalmazó hulladékot. Nem vehető át kezelésre továbbá olyan hulladék, amely ismeretlen eredetű, vagy összetételű, illetőleg nem szerepel a határozat II.3. a) pontjában.
   3. Ha a hasznosítási tevékenység során (pl. műszaki meghibásodás vagy baleset miatt) hulladék kerül a talajra, úttestre, azt össze kell gyűjteni és gondoskodni kell az elszállításáról.
   4. A telephely területén – elegendő mennyiségben – kárelhárításra szolgáló felitatóanyagot és eszközöket kell tartani.

III.

A) Általános környezetvédelmi és természetvédelmi előírások a tevékenység folytatásához:

1. A tevékenység során mindenben be kell tartani a területi környezetvédelmi és természetvédelmi hatósághoz 2020. július 10-én beérkezett kérelmi dokumentációban, és a 2020. október 16.-án beérkezett kérelem módosításban megadott technológiai és biztonsági előírásokat, továbbá biztosítani kell a hulladékok környezetvédelmi szempontoknak megfelelő kezelését.
2. A telephelyen történő átvétel során meg kell győződni a fogadott hulladék típusáról (azonosító kód), mennyiségéről. Csak a jelen engedély II.3. pontjában megadott hulladékok vehetőek át, az ettől eltérő vagy máshonnan származó hulladékokat vissza kell fordítani.
3. Az átvett, előkezelt és hasznosított, valamint a telephelyen keletkező hulladékokról a hatályos jogszabályban (mely jelenleg *a hulladékkal kapcsolatos nyilvántartási és adatszolgáltatási kötelezettségekről szóló 309/2014. (XII. 11.) Kormányrendelet*) előírt adattartalommal **nyilvántartást** kell vezetni, melyet 5 évig meg kell őrizni, és **adatszolgáltatást** kell teljesíteni az első fokú környezetvédelmi és természetvédelmi hatóság részére.
4. A komposztáló telepen tárolt biológiailag lebomló hulladékról, valamint a komposztáló telepen előállított komposztról a telephelyen naprakész módon **üzemnaplót** kell vezetni az egyes hulladékgazdálkodási létesítmények kialakításának és üzemeltetésének szabályairól szóló 246/2014. (IX. 29.) Korm. rendelet 23. § (3) bekezdésében előírt adattartalommal.
5. A komposztáló telepen keletkezett terméket, valamint hulladékanyagokat, azok mennyiségét, minőségét, és rendeltetési helyüket szintén dokumentálni kell:
   - komposzt pontos mennyisége, formája (zsákolt, ömlesztett, kevert, rostált, rostálatlan stb.), elszállítás időpontja, helyszíne;
   - előírttól eltérő minőségű komposzt elhelyezésének, további felhasználásának helye, módja (termőföldi kihelyezés esetén pontosan beazonosítható módon kell megadni a kihelyező területeket);
   - csurgalékvíz mennyisége, kezelése, vizsgált minták eredményei;
   - idegen anyagok (a komposztálóból kiválogatott idegenanyagok, fém, műanyag, üveg stb.) minősége, mennyisége.
6. A hasznosítás során keletkező hulladék mennyisége nem lehet több, mint a kiindulási hulladék mennyisége.
7. A 20 02 01 hulladékazonosító kódú, aprítást igénylő hulladékok tárolása a telephelyen belül a fedett tároló és a kerítés közötti 250 m^2-es, murvás területen történhet. Az aprított gallyas zöldhulladékot, valamint a telephelyre beérkező, aprítást nem igénylő hulladékokat, illetve állati melléktermékeket, segédanyagokat közvetlenül a fedett, betonozott aljzatú komposzttéren kell elhelyezni egyszerre olyan mennyiségben, ami környezetvédelmi szempontból biztonságos kezelést tesz lehetővé, és nem akadályozza az egyes kezelési műveletek szabályos elvégzését.

8. A hulladékokból a prizmába rakást megelőzően ki kell válogatni az idegen anyagokat (pl. bálamadzag, fólia). Amennyiben a kész komposzt továbbra is tartalmaz le nem bomló frakciót, az értékesítést megelőzően rostálni kell.
9. Az előző pontban szereplő területrészeken kívül más helyszíneken sem hulladékgyűjtés, sem hulladék-előkészítési és komposztálási tevékenység nem végezhető. Folyamatosan figyelemmel kell kísérni a tárolás és a feldolgozás állapotát. A beszállított feldolgozandó, valamint a feldolgozott, kiszállításra váró hulladék-anyag mennyisége nem haladhatja meg a feldolgozó-, illetőleg a tárolókapacitást.
10. A telephelyen folytatott tevékenység nem eredményezheti a földtani közeg minőségének veszélyeztetését, romlását, illetve nem eredményezhet kedvezőtlenebb állapotot, mint amit a földtani közeg *(B)* szennyezettségi határértéke vagy az annál magasabb *(A_b)* bizonyított háttérkoncentráció jellemez.
11. A telephelyen alkalmazott munkagépeken csak az elengedhetetlen mértékű napi karbantartás elvégzése történhet, továbbá azokat megfelelő műszaki védelemmel gépszínben lehet parkoltatni.
12. **A komposztáló telepre, valamint a telephely hulladéktároló helyére vonatkozó** – 2020. október 16-án benyújtott – **üzemeltetési szabályzatot jóváhagyom.** A tevékenység végzése során be kell tartani a jóváhagyott üzemeltetési szabályzatokban foglaltakat.

    A hulladéktárolás feltételei:

    - A telephelyen az előkezelésre váró nem veszélyes hulladékok – legfeljebb 1 évig történő – előzetes tárolásáról környezetszennyezést kizáró módon kell gondoskodni. A telephelyen átvett, illetve beszállított hulladékok egyidejűleg tárolható maximális mennyiségét az alábbi táblázat tartalmazza:

Azonosító kód	Megnevezés	Maximálisan tárolható mennyiség (t)
02 03 04	fogyasztásra vagy feldolgozásra alkalmatlan anyag	10
02 03 05	a folyékony hulladéknak a képződése helyén történő kezeléséből származó iszap	10
19 08 05	települési szennyvíz tisztításából származó hulladék	100
20 01 08	biológiailag lebomló konyhai és étkezdei hulladék	10
20 02 01	biológiailag lebomló hulladék	250

    - Folyamatosan figyelemmel kell kísérni a hulladéktároló területek-, valamint a kezelő technológiák kapacitásának mértékét, azokat meghaladó mértékű hulladék nem gyűjthető, ill. nem vehető át.
    - A hulladéktároló helyen tárolt hulladék fajtáját és típusát a tárolás helyén, megkülönböztető, jól látható, figyelemfelkeltő jelzés, felirat alkalmazásával egyértelműen és olvashatóan fel kell tüntetni.
    - A tárolás során használt gyűjtőedények és tárolóterek (így különösen az út- és térburkolatok) állapotát rendszeresen ellenőrizni és – szükség szerint – javítani kell.
    - A tárolás során a hulladékhoz történő szabad és akadálymentes hozzáférést folyamatosan biztosítani kell.
    - Hulladéktároló helyen az Országos Tűzvédelmi Szabályzat szerint robbanásveszélyes osztályba sorolt, egymással vagy önmagukban reakcióképes, továbbá gyorsan bomló szerves, illetve szervetlen anyagokat tartalmazó veszélyes, valamint fertőző hulladék nem tárolható.
    - A gyúlékony hulladékok tárolást, gyűjtését tűzvédelmi szempontból a telephely biztonságos részén kell megvalósítani.
13. Engedélyes köteles gondoskodni az átvett és a tevékenysége során keletkező hulladékok biztonságos, környezetvédelmi szempontból megfelelő gyűjtéséről és kezeléséről, valamint a kezelés során esetlegesen keletkező hasznosíthatatlan hulladékok további kezelésre, ártalmatlanításra történő rendszeres átadásáról. Erre a célra csak engedélyezett hulladékkezelőt vehet igénybe.

14. A nem minősített vagy minősítése alapján komposzt céljára nem alkalmas anyag a kezelést követően is hulladéknak tekintendő, és továbbra is a hulladékról szóló 2012. évi CLXXXV. törvény (a továbbiakban: Ht.), valamint a vonatkozó végrehajtási jogszabályok előírásait kell rá alkalmazni, azaz átadása engedéllyel rendelkező hulladékkezelő részére történhet, vagy a talajvédelmi hatóság engedélye alapján helyezhető el termőföldön.
15. A tevékenységből keletkező és visszamaradó veszélyes és nem veszélyes hulladékokat be kell sorolni a hulladékjegyzékről szóló 72/2013. (VII. 27.) VM rendelet szerint, és gondoskodni kell kezelésükről, ártalmatlanításukról.
16. A szaganyagok elleni kezelés – a szalmatakarás – hatékonyságát, a szagforrás hatásterületének meghatározását (minden munkafázisra – bekeverés, forgatás és szellőztetés, stb. – kiterjedően) kétévente – nyári időszakban, az intenzív lebomlási szakaszban, normál üzemmenet mellett – dinamikus olfaktometriás akkreditált méréssel ellenőrizni kell.
17. A legközelebbi olfaktometriás akkreditált mérést a **prizma megépítését követően** – az intenzív lebomlási szakaszban, bekeveréskor és a komposzt forgatásakor, levegőztetésekor – legkésőbb **2022. augusztus 31.** napjáig kell elvégeztetni, és a mérésről készített jegyzőkönyvet, valamint a technológia levegőtisztaság-védelmi szaghatásterületének lehatárolását a mérést követően haladéktalanul be kell nyújtani a területi környezetvédelmi és természetvédelmi hatóságra.

    A mérési jegyzőkönyvben a mért prizmára vonatkozóan szerepelni kell az alábbiaknak:
    - A prizmaépítés időpontja;
    - A komposztálás az intenzív lebomlási szakasz, illetve érési folyamat mely pontján tart;
    - A prizma hőmérséklete, nedvességtartalma a mérés időpontjában;
    - A prizmában lévő komposzt összetétele és mennyisége;
    - A mérés időpontjában elvégzett beavatkozások – így a forgatás és levegőztetés – leírása.
    - A fenti mérések időpontjáról – azt megelőzően 8 nappal korábban – a hatóságot írásban köteles tájékoztatni
18. A hulladékhasznosítási tevékenységet az elérhető legjobb technika alkalmazásával úgy kell végezni, hogy lakosságot zavaró bűz, por, valamint zajterhelés a környezetbe ne kerüljön. Amennyiben a komposztálási tevékenység lakosságot zavaró bűzhatást okoz, úgy a szalmatakarásos prizmás komposztálási technológiát haladéktalanul meg kell szüntetni és helyette Adepsoilbac nevű oltóanyag és fóliatakarás alkalmazásával kell a technológiát tovább folytatni.
19. A késztermék (komposzt) minőségének – a felhasználástól függően – ki kell elégítenie a termésnövelő anyagok engedélyezéséről, tárolásáról, forgalmazásáról és felhasználásáról szóló 36/2006. (V. 18.) FVM rendelet, a szennyvizek és szennyvíziszapok mezőgazdasági felhasználásának és kezelésének szabályairól szóló 50/2001. (IV. 3.) Kormányrendelet, valamint a nem emberi fogyasztásra szánt állati eredetű melléktermékekre vonatkozó állategészségügyi szabályok megállapításáról szóló 71/2003. (VI. 27.) FVM rendelet feltételeit. A komposzt minőségét, összetételét helyben végzendő mérésekkel minden kiszállításkor ellenőrizni kell, valamint biztosítani kell a vonatkozó fenti jogszabályok előírásai szerint szükséges laboratóriumi vizsgálatok elvégzését.
20. A komposztáló telep működési rendjéről a komposztáló telep bejáratánál és Engedélyes honlapján a lakosságot tájékoztatni kell.
21. Engedélyesnek **minden év február 28. napjáig felügyeleti díjat** kell fizetnie a Békés Megyei Kormányhivatal 10026005-00299578-0000000 számú számlájára, melynek mértéke **40.000,-** Ft. A befizetésről szóló bizonylatot meg kell küldeni a Főosztályra.
22. Az engedélyes köteles a környezetvédelmi megbízott alkalmazási és képesítési feltételeiről szóló 11/1996. (VII. 4.) KTM rendelet szerinti képesítéssel rendelkező környezetvédelmi megbízottat alkalmazni. Az engedélyezett tevékenységet végzőknek mindenkor rendelkeznie kell érvényes szakmai bizonyítványokkal.
23. A jelen engedélyben nem szabályozott kérdésekben a biohulladékok kezeléséről és a komposztálás műszaki követelményeiről szóló 23/2003. (XII. 29.) KvVM rendeletben foglaltak, valamint a hulladékról szóló módosított 2012. évi CLXXXV. törvény és végrehajtási rendeleteinek rendelkezései az irányadóak.

B) Közegészségügyi előírások a tevékenység folytatásához:

1. Az érintett terület rágcsáló – és rovarmentesítését szükség szerint, de legalább évente két alkalommal el kell végezni, vagy végeztetni.

2. A hulladékkezelést végző személyek egészségét, biztonságát nem veszélyeztető munkavégzés feltételeiről – beleértve az egyéni védőeszközök biztosítását, azok elkülönített tárolását, rendszeres tisztítását, karbantartását és szükség szerinti gyakorisággal történő cseréjüket is – a hulladékkezelő szolgáltatás üzemeltetőjének kell gondoskodnia az egyéb vonatkozó jogszabályok figyelembevételével.
3. A munkavállalók részére elegendő és megfelelő zuhanyozót kell biztosítani. A férfiak és a nők részére külön zuhanyozókat vagy a zuhanyozók elkülönített használatát kell biztosítani. A zuhanyozóknak megfelelő méretűeknek kell lenniük ahhoz, hogy valamennyi munkavállaló részére lehetővé tegyék az akadály nélküli, higiénés tisztálkodást. A zuhanyozókat el kell látni meleg és hideg folyóvízzel.
4. Annak érdekében, hogy a a munkavállaló biztonságát és egészségét fenyegető kockázatot meg lehessen becsülni, továbbá a szükséges intézkedések meghatározhatók legyenek, a munkáltatónak minden olyan tevékenységnél, amely feltehetően biológiai tényezők kockázatával jár, meg kell határoznia a munkavállalókat, illetve munkát végző személyeket érő expozíció jellegét, időtartamát és – amennyiben lehetséges – mértékét. A becsléstől függően a munkáltatónak írásban kell meghatározni azoknak a munkavállalóknak a körét, akiknél speciális védelmi intézkedések szükségesek, így különösen védőoltások biztosítása indokolt.
5. A kémiai biztonságról szóló módosított 2000. évi XXV. tv. (a továbbiakban: Törvény), valamint a veszélyes anyagokkal és a veszélyes készítményekkel kapcsolatos egyes eljárások, illetve tevékenységek részletes szabályairól szóló 44/2000. (XII.27.) EüM rendeletben (a továbbiakban: EüM rendelet) foglalt előírásokat be kell tartani.
6. A tevékenység végzése során a nem dohányzók védelméről és a dohánytermékek fogyasztásának, forgalmazásának egyes szabályairól szóló módosított 1999. évi XLII. tv. előírásait be kell tartani.

IV.

A közreműködő szakhatóság feltételei a tevékenység folytatásához:

A Békés Megyei Katasztrófavédelmi Igazgatóság Katasztrófavédelmi Hatósági Osztálya a 35400/2714-1/2020.ált. számú szakhatósági állásfoglalásában a 35400/796-1/2020. ált. számú, korábbi szakhatósági állásfoglalásában előírt feltételekkel járult hozzá a nem veszélyes hulladékok előkezelésére és hasznosítására vonatkozó – hulladékgazdálkodási engedély kiadásához az alábbiak szerint:

1. A tevékenységet úgy kell folytatni, hogy a felszín alatti vizek ne szennyeződjenek. Az átvett hulladékok biztonságos, környezetszennyezést kizáró elhelyezéséről és kezeléséről gondoskodni kell.
2. A tevékenység során üzemeltetett gépek esetében a biztonsági előírásokat be kell tartani, az üzemanyag, kenőanyag elfolyásokat, s ezáltal a felszín alatti vizek szennyezését meg kell akadályozni. A gépek üzemanyaggal, kenőanyaggal történő ellátásakor csepegést felfogó, megfelelő magasságú védőperemmel ellátott védőtálcát kell alkalmazni.
3. Gondoskodni kell az ingatlan rendszeres karbantartásáról és tisztántartásáról. Különös figyelmet kell fordítani a csurgalékvíz, illetve szennyezett csapadékvíz tárolására szolgáló aknák és a hozzájuk kapcsolódó folyókák megfelelő műszaki állapotának, vízzáróságának ellenőrzésére, azokat folyamatosan tisztán kell tartani.
4. Az aknák vízzáróságát 4 évente – legközelebb 2022. november 30. napjáig – a vízzárósági próba jegyzőkönyvének az I. fokú vízügyi és vízvédelmi hatóságnak történő megküldésével igazolni kell.
5. A tevékenység végzése során kockázatos anyagokkal szennyezett hulladékok csak fedett, megfelelő műszaki védelemmel ellátott területen tárolhatók.
6. A tevékenység során észlelt bármilyen szennyezést, havária helyzetet – az elhárításra tett azonnali intézkedések megkezdése mellett – haladéktalanul be kell jelenteni az I. fokú vízügyi és vízvédelmi hatóságnak.”

V.

A BE/40/21994-016/2016. és a BE/38/00102-4/2020. ügyiratszámú határozatok jelen határozat véglegessé válását követően hatályukat vesztik.

VI.

A határozat ellen fellebbezésnek helye nincs, az a közléssel véglegessé válik. A határozat ellen a Szegedi Törvényszékhez (6720 Szeged, Széchenyi tér 4.) címzett keresetlevélben közigazgatási per indítható, melyet a Békés Megyei Kormányhivatalhoz (5600 Békéscsaba, Derkovits sor 2.) a közléstől számított 30 napon belül kell benyújtani. A pert a Békés Megyei Kormányhivatal ellen kell megindítani.

A keresetlevél benyújtásának a közigazgatási cselekmény hatályosulására nincs halasztó hatálya.

Ha a keresetlevél alapján a hatóság megállapítja, hogy döntése jogszabályt sért, azt módosítja vagy visszavonja. Ha a keresetlevélben foglaltakkal egyetért és az ügyben nincs ellenérdekű ügyfél, a hatóság a nem jogszabálysértő döntést is visszavonhatja, illetve a keresetlevélben foglaltaknak megfelelően módosíthatja. Amennyiben a hatóság a döntést nem módosítja, illetve nem vonja vissza, a keresetlevelet a Békés Megyei Kormányhivatal a benyújtástól számított 30 napon belül az ügy irataival együtt továbbítja a bírósághoz. A közigazgatási szerv az ügy iratait továbbítás helyett a bíróság számára elektronikusan hozzáférhetővé teszi.

A jogi képviselővel eljáró fél, valamint az ügyfélként eljáró gazdálkodó szervezet, állam, önkormányzat, költségvetési szerv az űrlapbenyújtás támogatási szolgáltatás (IKR rendszer használata, elérhető az e-kormanyablak.kh.gov.hu oldalon) igénybevételével köteles benyújtani a keresetlevelet a hatóság hivatali kapujára (BEMKHKTF).

Ha egyik fél sem kérte tárgyalás tartását, és azt a bíróság sem tartja szükségesnek, a bíróság az ügy érdemében tárgyaláson kívül határoz. Tárgyalás tartását a felperes a keresetlevélben, az alperes a védiratban kérheti. Tárgyalás tartása a perbelépési kérelemben, illetve a perbevonásától vagy a perbeállítástól számított 15 napon belül is kérhető. A tárgyalás tartása iránti kérelem elmulasztása miatt igazolásnak nincs helye.

A közigazgatási per illetéke 30.000,- Ft.
A felet – ideértve a beavatkozót és az érdekeltet is – a közigazgatási bírósági eljárásban illetékfeljegyzési jog illeti meg. Akit tárgyi illetékfeljegyzési jog illet meg, mentesül az illeték előzetes megfizetése alól. Ilyen esetben az fizeti az illetéket, akit a bíróság erre kötelez.

INDOKOLÁS

A Békés Megyei Kormányhivatal előtt előzetes vizsgálati eljárás lefolytatása ügyében az ATEVSZOLG Innovációs és Szolgáltató Zrt. (a továbbiakban: Engedélyes; székhely: 1097 Budapest, Illatos út 23., KÜJ: 100 171 653) által 2020. július 10. napján benyújtott kérelem alapján hatósági eljárás indult a Dévaványa, külterület 0752/13 hrsz.-ú ingatlanon található komposztáló telep kapacitásbővítése kapcsán. A megelőző eljárást lezáró határozat 2020. szeptember 11-én véglegessé vált, így 2020. szeptember 12-én közigazgatási hatósági eljárás indult a BE/40/21994-016/2016. ügyiratszámon kiadott és a BE/38/00102-4/2020. ügyiratszámú határozattal módosított hulladékgazdálkodási engedély újabb módosításának tárgyában, a 2020. július 10. napján benyújtott kérelem alapján. A módosítás oka a kezelésbe bevonandó hulladékok mennyiségének megduplázása.

A 2020. szeptember 18-án kelt levelemben tájékoztattam Engedélyest, hogy a kérelmére indult engedélyezési eljárás során a teljes eljárás szabályai szerint járok el. A teljes eljárást az indokolta, hogy a hulladék előkezelési és hasznosítási tevékenység az Európai Parlament és a Tanács hulladékról szóló 2008/98/EK irányelv IV. fejezet 23. cikk (1) bekezdése alapján kizárólag engedéllyel gyakorolható.

A környezetvédelmi és természetvédelmi hatósági és igazgatási feladatokat ellátó szervek kijelöléséről szóló 71/2015. (III. 30.) Kormányrendelet *(a továbbiakban: Korm. r.)* 9. § (2) bekezdésében és 11. § (2) bekezdésében foglaltak szerint:

> *„9. § (2) Környezetvédelmi hatóságként – ha kormányrendelet másként nem rendelkezik – a területi környezetvédelmi hatóság jár el.”*

Tekintettel arra, hogy a jelen kérelem szerinti gyűjtési és kereskedelmi tevékenység csak a Békés Megyei Kormányhivatal illetékességi területére terjed ki (Dévaványa), ezért az ügyben a Korm. r. 8/A. § (1) bek. és 9. § (2) bekezdés alapján a Békés Megyei Kormányhivatal az eljáró környezetvédelmi hatóság.

A Ht. 2. § (1) bekezdés alábbi pontjaiban felsoroltak szerint:

7. előkezelés: a hasznosítást vagy ártalmatlanítást megelőző előkészítő művelet;

20. hasznosítás: bármely kezelési művelet, amelynek fő eredménye az, hogy a hulladék hasznos célt szolgál annak révén, hogy olyan más anyagok helyébe lép, amelyeket egyébként valamely konkrét funkció betöltésére használtak volna, vagy amelynek eredményeként a hulladékot oly módon készítik elő, hogy ezt a funkciót akár az üzemben, akár a szélesebb körű gazdaságban betölthesse;

26. hulladékgazdálkodás: a hulladék gyűjtése, szállítása, kezelése, az ilyen műveletek felügyelete, a kereskedőként, közvetítőként vagy közvetítő szervezetként végzett tevékenység, a hulladékgazdálkodási létesítmények és berendezések üzemeltetése, valamint a hulladékkezelő létesítmények utógondozása;

36. kezelés: hasznosítási vagy ártalmatlanítási műveletek, ideértve a hasznosítást vagy ártalmatlanítást megelőző előkészítést is;

42. tárolás: a hulladéknak a gyűjtő, a kereskedő, illetve a hulladékkezelő telephelyén történő, valamint telephelyén kívüli átvételét, összegyűjtését, majd telephelyre történő szállítását követő ideiglenes elhelyezése a további hulladékgazdálkodási tevékenységek elvégzése érdekében, kivéve a hulladékkezelő létesítményben képződött hulladék ugyanazon hulladékkezelő létesítményben történő elhelyezését, valamint a hulladékgazdálkodással kapcsolatos ártalmatlanítási és hasznosítási műveletek felsorolásáról szóló miniszteri rendelet szerinti D12 ártalmatlanítási műveletet."

A Ht. 62. § (1) bekezdése szerint:

„62. § (1) Hulladékgazdálkodási tevékenység – e törvényben, valamint kormányrendeletben meghatározott kivétellel – a környezetvédelmi hatóság által kiadott hulladékgazdálkodási engedély vagy nyilvántartásba vétel alapján végezhető."

Az egyes hulladékgazdálkodási létesítmények kialakításának és üzemeltetésének szabályairól szóló 246/2014. (IX. 29.) Korm. rendelet 2. § (1) bekezdés alábbi pontjaiban felsoroltak szerint:

„2. § (1) E rendelet alkalmazásában:

7. hulladékkezelő létesítmény: az átrakóállomás, a válogatómű, a hulladék előkezelését biztosító telephely, berendezés, valamint a hulladékhasznosító és a hulladékártalmatlanító létesítmény;

8. hulladéktároló hely: olyan, e rendeletben meghatározott műszaki kialakítással rendelkező terület vagy építmény, amely a gyűjtő, a kereskedő vagy a hulladékkezelő által átvett, illetve összegyűjtött hulladék hasznosításig vagy ártalmatlanításig történő tárolására szolgál, ideértve a hulladékgazdálkodással kapcsolatos ártalmatlanítási és hasznosítási műveletek felsorolásáról szóló 43/2016. (VI. 28.) FM rendelet 1. mellékletének D12 ártalmatlanítási műveletét is;

9. komposztáló telep: olyan hulladékhasznosító létesítmény, ahol a biológiailag lebomló hulladék komposztálását végzik."

A biohulladék kezeléséről és a komposztálás műszaki követelményeiről szóló 23/2003. (XII. 29.) KvVM rendelet (a továbbiakban: KvVM r.) 2. § b), f), l) és m) pontjai szerint:

„2. § E rendelet alkalmazásában:

b) zöldhulladék: olyan növényi hulladék, amely kertekből, parkokból származik (fanyesedék, ág, gally, fű, lomb, fűrészpor, faforgács stb.), a külön jogszabályban meghatározott úttisztításból származó hulladék kivételével;

f) komposztálás: az elkülönítetten gyűjtött biohulladék ellenőrzött körülmények között, oxigén jelenlétében történő autotermikus és termofil biológiai lebontása, mikro- és makroorganizmusok segítségével;

l) kezelt biohulladék: a biológiai kezelés során keletkezett komposzt vagy szilárd lebontási maradék;

m) komposzt: a biohulladék komposztálással történő hasznosításával keletkező – külön jogszabályban meghatározott – termésnövelő anyag, amely a növények tápanyagellátásának, illetve a talaj tápanyag-szolgáltató képességének javítására szolgál."

A hulladékgazdálkodási engedély iránti kérelem tartalmi követelményeit a hulladékgazdálkodási tevékenységek nyilvántartásba vételéről, valamint hatósági engedélyezéséről szóló 439/2012. (XII. 29.) Kormányrendelet (a továbbiakban: Kormányrendelet) 9. § (1) bekezdése és 11. §-a, valamint a KvVM r. 13. §-a tartalmazza.

Engedélyes a 2020. október 16-án érkezett beadványában módosította kérelmét oly módon, hogy a BE/38/00102-4/2020. ügyiratszámú határozattal módosított BE/40/21994-016/2016. ügyiratszámú hulladékgazdálkodási engedély újabb módosítása helyett az engedély megújítását kéri. Ennek megfelelően a 2020. október 1-jén befizetett 325.000,- Ft összegű igazgatási szolgáltatási díjat 2020. október 15-én kiegészítette további 409.000,- Ft-tal, így összesen 734.000,- Ft-ot fizetett meg, mely a hulladék tárolás, előkezelés és hasznosítás engedélyezésének igazgatási szolgáltatási díja.

A Korm. r.) 31. § (1) bekezdése alapján a nem veszélyes hulladékok tárolásának, előkezelésének és hasznosításának engedélyezése iránti eljárásban a területi környezetvédelmi és természetvédelmi hatóság a 8. sz. melléklet I. táblázat felsorolt szakkérdéseket is vizsgálja. Ezért jelen esetben a 8. melléklet I. 2. pontban szereplő környezet-egészségügyi szakkérdésekre, így különösen az egészségkárosító kockázatok és esetleges hatások felmérésére, a fertőző betegségek terjedésének megakadályozására, a rovar- és rágcsálóirtás, a veszélyes készítményekkel végzett tevékenység vizsgálatára, a települési szilárd hulladékkal kapcsolatos közegészségügyi, járványügyi vonatkozású követelmények érvényesítésére kiterjedően a Békés Megyei Kormányhivatal Békéscsabai Járási Hivatala Hatósági Főosztály Népegészségügyi Osztályát megkerestem a fenti szakkérdés vizsgálatára. A Népegészségügyi Osztály BE-02/NEO/1290-11/2020. ügyiratszámon – népegészségügyi szempontból – megadta véleményét, amelyet döntésemnél figyelembe vettem.

Az egyes közérdeken alapuló kényszerítő indok alapján eljáró szakhatóságok kijelöléséről szóló 531/2017. (XII. 29.) Kormányrendelet 1. § (1) bekezdése, valamint az 1. számú melléklet 19. táblázat 60. és 61. pontjai alapján a nem veszélyes hulladékok tárolásának, előkezelésének és hasznosításának engedélyezése iránti eljárásban – a felszíni és felszín alatti vizek minősége védelmére vonatkozó kérdések vizsgálatára, valamint a tevékenység vízellátása, a keletkező csapadék- és szennyvíz elvezetése, valamint a szennyvíz tisztítása biztosított-e, a vízbázis védőterületére, védőidomára jogszabályban, illetve határozatban meghatározott előírások érvényesülnek-e, valamint a vizek lefolyására, az árvíz és a jég levonulására gyakorolt hatás vizsgálatára – szakhatóságként bevontam a Békés Megyei Katasztrófavédelmi Igazgatóság Katasztrófavédelmi Hatósági Osztályát (a továbbiakban: Igazgatóság).

A Békés Megyei Katasztrófavédelmi Igazgatóság 2020. október 6-án megküldte a 35400/2714-1/2020.ált. számú szakhatósági állásfoglalását, melyben a 35400/796-1/2020.ált. iktatószámú – a BE/38/00102-4/2020. ügyiratszámú határozathoz adott – szakhatósági állásfoglalásában előírt feltételek fenntartásával járult hozzá a hulladékgazdálkodási engedély kiadásához.

A 35400/2714-1/2020.ált. számú szakhatósági állásfoglalás indokolása szerint:
„A Békés Megyei Kormányhivatal Környezetvédelmi és Természetvédelmi Főosztálya BE/38/01766-5/2020. ügyiratszámú megkeresésében a Dévaványa, külterület 0752/13 hrsz. alatti telephelyen végzett tevékenység (nem veszélyes hulladékok előkezelése, hasznosítása) vonatkozásában hulladékgazdálkodási engedély módosításához szakhatósági állásfoglalást kért az I. fokú vízügyi és vízvédelmi hatóságtól.
A megkereséshez csatolt dokumentáció és az egyéb rendelkezésemre álló iratanyagok alapján az alábbiakat állapítottam meg:

- *Az ATEVSZOLG Innovációs és Szolgáltató Zrt. (10987 Budapest, Illatos u. 23.) (továbbiakban: Engedélyes) az illetékes I. fokú környezetvédelmi és természetvédelmi hatóság – BE/38/00102-4/2020. iktatószámú határozattal módosított – BE/40/21994-016/2016. iktatószámú hulladékgazdálkodási engedélye alapján végzi a nem veszélyes hulladékok előkezelését, hasznosítását. Az engedély 2021. március 31. napjáig hatályos.*
- *Engedélyes jelen közigazgatási hatósági eljárás során az engedély megújítását kérelmezi az abban foglalt kapacitás megduplázásával, a telephelyen egyidejűleg tárolandó hulladékok maximális mennyiségének változatlanul hagyása mellett.*
- *A technológia során keletkező csurgalékvizeket és szennyezett csapadékvizeket 2 db aknában gyűjtik, majd amennyiben a technológia azt igényli a komposztálandó anyagokra visszalocsolják.*
- *Az aknák vízzáróságát a 2019. január 09. napján készült vízzárósági próba jegyzőkönyvvel igazolták.*
- *A telephely vízellátása a települési ivóvíz hálózatról történik.*
- *A tevékenység végzése során technológiai szennyvíz nem keletkezik.*
- *A keletkező szociális szennyvizet aknában gyűjtik, majd a szennyvíztisztító telepre hordják.*
- *Az ingatlanra hulló tiszta csapadékvizek az ingatlan zöld felületén elszikkadnak.*
- *Engedélyes a továbbiakban a terület monitoringozását a – 83043-002/2013. iktatószámú határozattal módosított – 64140-004/2011. iktatószámú vízjogi üzemeltetési engedélyben engedélyezett és 2020. szeptember 30. napján hatályát vesztett monitoring pontok helyett*

figyelőkutakkal kívánja végezni. A figyelőkutak létesítésére a 35400/1902-7/2020.ált. iktatószámú határozatban vízjogi létesítési engedélyt kapott, mely 2022. július 31. napjáig hatályos.

- *Az érintett ingatlan nem esik kijelölt, illetve távlati vízbázis védőterületére. A létesítmények nem érintenek felszíni vízfolyást, vagy annak parti sávját.*
- *A terület a felszín alatti vizek állapota szempontjából érzékeny területen levő települések besorolásáról szóló 27/2004. (XII. 25.) KvVM rendelet szerint kevésbé érzékeny területen helyezkedik el.*

A terület – a vízbázisok, a távlati vízbázisok, valamint az ivóvízellátást szolgáló vízilétesítmények védelméről szóló, módosított 123/1997. (VII. 18.) Korm. rendelet szerint – határozattal kijelölt vízbázist, parti sávot, nagyvízi medret nem érint, az árvíz és a jég levonulását, valamint a mederfenntartást nem befolyásolja. Tekintettel arra, hogy a telephely vízellátása, a keletkező csapadék- és szennyvíz elvezetése biztosított, ezért az engedély kiadásához hozzájárultam. A vízügyi és a vízvédelmi hatóság hatáskörét és illetékességét a vízügyi igazgatási és a vízügyi, valamint a vízvédelmi hatósági feladatokat ellátó szervek kijelöléséről szóló 223/2014. (IX. 4.) Korm. rendelet 10. § (1) és (2) bekezdése és a 2. számú melléklet 12. pontja állapítja meg.

Szakhatósági állásfoglalásomat az egyes közérdeken alapuló kényszerítő indok alapján eljáró szakhatóságok kijelöléséről szóló 531/2017. (XII. 29.) Korm. rendelet 1. melléklet 19. táblázat 62. és 63. pontjában meghatározott szakkérdések vonatkozásában, az általános közigazgatási rendtartásról szóló 2016. évi CL. törvény (a továbbiakban: Ákr.) 81. § (1) bekezdésében előírt módon adtam meg. Az Ákr. 55. § (4) bekezdése értelmében a szakhatóság döntése az eljárást befejező érdemi döntés elleni jogorvoslat keretében támadható meg. Kérem a Tisztelt eljáró Hatóságot, hogy az Ákr. 85. § (1) bekezdésére figyelemmel az érdemi határozatot szíveskedjen részemre megküldeni."

A 35400/796-1/2020.ált. számú szakhatósági állásfoglalás indokolása szerint:

„*A Békés Megyei Kormányhivatal Környezetvédelmi és Természetvédelmi Főosztálya BE-02/20/00473-6/2020. ügyiratszámú megkeresésében a Dévaványa, külterület 0752/13 hrsz. alatti telephelyen végzett tevékenység (nem veszélyes hulladékok előkezelése, hasznosítása) vonatkozásában hulladékgazdálkodási engedély módosításához szakhatósági állásfoglalást kért az I. fokú vízügyi és vízvédelmi hatóságtól. A megkereséshez csatolt dokumentáció és az egyéb rendelkezésemre álló iratanyagok alapján az alábbiakat állapítottam meg:*

- *Az ATEVSZOLG Innovációs és Szolgáltató Zrt. (10987 Budapest, Illatos u. 23.) (továbbiakban: Engedélyes) az illetékes I. fokú környezetvédelmi és természetvédelmi hatóság BE/40/21994-016/2016. iktatószámú hulladékgazdálkodási engedélye alapján végzi a nem veszélyes hulladékok előkezelését, hasznosítását. Az engedély 2021. március 31. napjáig hatályos.*
- *Engedélyes jelen közigazgatási hatósági eljárás során az engedélyben szereplő előkezelési (komposztálási) technológiát kívánja módosítani a hulladékok fajtái, mennyiségei az abban rögzített adottságok és egyéb feltételek megtartása mellett.*
- *Az eddigi levegőztetéses (a komposztálandó hulladék alá behelyezett levegőztető csövek) technológia helyett, forgatásos technológiát kíván alkalmazni. Az alkalmazandó technológia során a komposztálandó anyagokat a komposztáló (betonozott) térben, egy prizmában helyezik el, erre 10-15 cm szalmástrágyát helyeznek, majd ezt 10-12 cm szalmával fedik. 2-3 hét múlva a prizma tartalmát összekeverik és egy másik területen újra prizmába helyezik, ahol kb. 1 hónapig marad, majd ha a vonatkozó jogszabályi feltételeknek megfelel, akkor értékesítik a már megérett komposztot. A technológia során, amennyiben a folyamat igényli, a prizmát nedvesítik.*
- *A technológia során keletkező csurgalékvizeket és szennyezett csapadékvizeket 2 db 9 m^3-es aknában gyűjtik, majd amennyiben a technológia azt igényli a komposztálandó anyagokra visszalocsolják.*
- *Az aknák vízzáróságát a 2019. január 09. napján készült vízzárósági próba jegyzőkönyvvel igazolták.*
- *A telephely vízellátása a települési ivóvíz hálózatról történik.*
- *A tevékenység végzése során technológiai szennyvíz nem keletkezik.*
- *A keletkező szociális szennyvizet egy 9 m^3-es aknában gyűjtik, majd a szennyvíztisztító telepre hordják.*
- *Az ingatlanra hulló tiszta csapadékvizek az ingatlan zöld felületén elszikkadnak.*
- *Az ingatlanon folytatott tevékenység felszín alatti vizekre gyakorolt hatásának vizsgálatát 2 db monitoring pontból és 1 db (szennyvíztisztító területén található) monitoring kútból álló monitoring rendszer üzemeltetésével végzik. A monitoring rendszer fenntartására és üzemeltetésére Engedélyes rendelkezik az I. fokú vízügyi és vízvédelmi hatóság által kiadott a – 83043-002/2013. iktatószámú határozattal módosított – 64140-004/2011. iktatószámú vízjogi üzemeltetési engedéllyel, mely 2020. szeptember 30. napjáig hatályos.*
- *Az érintett ingatlan nem esik kijelölt, illetve távlati vízbázis védőterületére. A létesítmények nem érintenek felszíni vízfolyást, vagy annak parti sávját.*

- *A terület a felszín alatti vizek állapota szempontjából érzékeny területen levő települések besorolásáról szóló 27/2004. (XII. 25.) KvVM rendelet szerint kevésbé érzékeny területen helyezkedik el.*

A terület – a vízbázisok, a távlati vízbázisok, valamint az ivóvízellátást szolgáló vízilétesítmények védelméről szóló, módosított 123/1997. (VII. 18.) Korm. rendelet szerint – határozattal kijelölt vízbázist, parti sávot, nagyvízi medret nem érint, az árvíz és a jég levonulását, valamint a mederfenntartást nem befolyásolja. Tekintettel arra, hogy a telephely vízellátása, a keletkező csapadék- és szennyvíz elvezetése biztosított, ezért az engedély kiadásához hozzájárultam.
A vízügyi és a vízvédelmi hatóság hatáskörét és illetékességét a vízügyi igazgatási és a vízügyi, valamint a vízvédelmi hatósági feladatokat ellátó szervek kijelöléséről szóló 223/2014. (IX. 4.) Korm. rendelet 10. § (1) és (2) bekezdése és a 2. számú melléklet 12. pontja állapítja meg.
Szakhatósági állásfoglalásomat az egyes közérdeken alapuló kényszerítő indok alapján eljáró szakhatóságok kijelöléséről szóló 531/2017. (XII. 29.) Korm. rendelet 1. melléklet 19. táblázat 62. és 63. pontjában meghatározott szakkérdések vonatkozásában, az általános közigazgatási rendtartásról szóló 2016. évi CL. törvény (a : Ákr.) 81. § (1) bekezdésében előírt módon adtam meg.
Az Ákr. 55. § (4) bekezdése értelmében a szakhatóság döntése az eljárást befejező érdemi döntés elleni jogorvoslat keretében támadható meg.
Kérem a Tisztelt eljáró Hatóságot, hogy az Ákr. 85. § (1) bekezdésére figyelemmel az érdemi határozatot szíveskedjen részemre megküldeni."

Az eljárás során az alábbiakat állapítottam meg:

- A tervezett tevékenység volumene meghaladja a környezeti hatásvizsgálati és az egységes környezethasználati engedélyezési eljárásról szóló 314/2005. (XII. 25.) Korm. rendelet (a továbbiakban: Khvr.) 3. sz. melléklet 107. a) pontjában foglalt értéket, ennek alapján a környezetvédelmi hatóság előzetes vizsgálatban hozott döntésétől függően környezeti hatásvizsgálatra kötelezett tevékenységek közé tartozik. Erre való figyelemmel az Engedélyes előzetes vizsgálati eljárás lefolytatását kérte a Főosztálytól. A területi környezetvédelmi és természetvédelmi hatóság a BE/38/01216-20/2020. ügyiratszámú határozatában megállapította, hogy a tervezett tevékenység folytatása és felhagyása során nem várhatók jelentős környezeti hatások, ezért környezeti hatásvizsgálati eljárás lefolytatása nem szükséges.
- Engedélyes a BE/38/00102-4/2020. ügyiratszámú határozattal módosított BE/40/21994-016/2016. ügyiratszámú határozatban engedélyezett hulladékok mennyiségének kétszeresét kívánja ezentúl bevonni a komposztálási tevékenységbe. Az egyidejűleg tárolható hulladékok mennyisége nem változik, mivel az aprított gallyas zöldhulladékot, valamint a telephelyre beérkező, aprítást nem igénylő hulladékokat, illetve állati melléktermékeket közvetlenül a fedett komposztáló egyik részében prizmába (I. halom) helyezik egy kb. 10-15 cm vastag szalmástrágya-ágyra, ezáltal nem történik előzetes tárolás, hanem rögtön bekerül a kezelési folyamatba.
  A 20 02 01 azonosítási számú gallyas zöldhulladékot – a fedett tároló és a kerítés között kialakított – 250 m^2-es murvás területen tárolják az aprításig átmenetileg. Az itt tárolható maximális mennyiség 400 m^3 (250 t).
- A telephelyen található felépítmények:
  - 29,31 m^2-es porta-szociális épület
  - 300 m^2-es konténertároló
  - 80 m^2-es gépszín
  - I. -II. komposztálószín (2 x 1125 m^2)
  - 25 x 45 m alapterületű nyitott szín (szalmatároló)
  - rámpás hídmérleg (felső méréshatár: 60 tonna)
  - kerítés
  - csurgalékvízgyűjtő rendszer
  - csapadékvízgyűjtő rendszer
  - parkolók
- Levegőtisztaság-védelmi szempontból megállapítottam, hogy a telephelyen folytatott komposztálási technológia bűzzel járó tevékenység. A levegőterheltségi szint és a helyhez kötött légszennyező források kibocsátásának vizsgálatával, ellenőrzésével, értékelésével kapcsolatos szabályokról szóló 6/2011. (I. 14.) VM rendelet (továbbiakban: VM rendelet) 15. § (4) bekezdése szerint:
  „15. § (4) Bűzkibocsátó források esetén a kibocsátó forrás szagkibocsátását, az alkalmazott szagcsökkentő berendezés, illetve szagcsökkentő rendszer hatásfokát időszakosan, a környezetvédelmi hatóság döntésétől függően évente vagy két évente olfaktometriás méréssel kell ellenőrizni."

Tekintettel arra, hogy a komposztálás területe bűzkibocsátó diffúz forrásnak tekintendő, ezért a forrás szagkibocsátásának meghatározására és a szaghatás ellenőrzésére – a VM rendelet 15. § (4) bekezdése szerint – kétévenként nyári időszakban, normál üzemmenet mellett elvégzendő olfaktometriás mérést írtam elő. A legutóbbi mérési eredmény 2020. augusztus 29-én érkezett be a Főosztályra.

- A levegő védelméről szóló 306/2010. (XII.23.) Korm. rendelet (továbbiakban: Lev. r.) 4. §-ban és 30. § (1) bekezdésében előírtak szerint:

*„4. § **Tilos** a légszennyezés, a diffúz forrás környezetvédelmi követelményeknek nem megfelelő működtetése miatt fellépő levegőterhelés, valamint a **levegő lakosságot zavaró bűzzel való terhelése**, továbbá a levegő olyan mértékű terhelése, amely légszennyezettséget okoz.*
30. § (1) Bűzzel járó tevékenység az elérhető legjobb technika alkalmazásával végezhető.”
Erre vonatkozó előírásomat a I. A.) 18. pontban tettem meg.

- Természet- és tájvédelmi szempontból megállapítottam, hogy a telephely – Dévaványa, külterület 0752/13 hrsz. – országos jelentőségű védett természeti területet, Natura 2000 területet nem érint.
- Földtani közeg védelme szempontjából megállapítottam, hogy a komposztálási tevékenység 2 db 1125 m^2 alapterületű, megfelelő műszaki védelemmel kialakított (vízzáró, szigetelt, szulfátálló beton csurgaléklé gyűjtővel) komposztáló színekben történik. A tevékenység végzése során keletkező csurgalékvíz megfelelő műszaki védelemmel kialakított (betonozott) csurgalékvíz-gyűjtő aknába kerül, onnan visszalocsolásra kerül a komposztprizmára. A kommunális szennyvíz egy 12 m^3-es vízzáró aknába kerül, onnan szippantással kerül a szennyvíztisztító telepre. A rendelkezésemre álló nyilvántartások szerint a telephely szennyezett területet nem érint aktív kármentesítés nincs folyamatban. Üzemszerű működés esetén a földtani-közeg szennyeződése nem valószínűsíthető.

  Előírásaimat a földtani közeg védelme érdekében, a környezet védelmének általános szabályairól szóló 1995. évi LIII. törvény 15. §-a, és 101. § (2) bekezdése, és a felszín alatti vizek védelméről szóló 219/2004. (VII. 21.) Korm. rendelet 10. § (1) bek. c) pontja, valamint a földtani közeg és a felszín alatti víz szennyezéssel szembeni védelméhez szükséges határértékekről és a szennyezések méréséről 6/2009. (IV. 14.) KvVM-EüM-FVM együttes rendelet 3. melléklet A) részében foglaltak figyelembe vételével tettem meg.
- Zaj és rezgés elleni védelem szempontjából megállapítottam, hogy a környezeti zaj és rezgés elleni védelem egyes szabályairól szóló 284/2007. (X. 29.) Korm. rendelet (továbbiakban: Rendelet) 4. § (3) bekezdés b) pontja alapján a hatósági jogkört – előzetes vizsgálat köteles tevékenységek esetében – a területi környezetvédelmi és természetvédelmi hatóság látja el.

  A Rendelet 10. § (1) és (3) bekezdése, valamint 11. § (1) bekezdése szerint:

  „10. § (1) Környezeti zajt előidéző üzemi vagy szabadidős zajforrásra vonatkozóan a tevékenység megkezdése előtt a környezeti zaj- és rezgésforrás üzemeltetője – a (3) bekezdésben foglalt kivétellel – köteles a környezetvédelmi hatóságtól környezeti zajkibocsátási határérték megállapítását kérni, és a határérték betartásának feltételeit megteremteni.”

  „10. § (3) Nem kell környezeti zajkibocsátási határérték megállapítását kérni, ha
  a) a tervezett környezeti zajforrás hatásterületén nincs védendő terület, épület vagy helyiség, vagy
  b) a tervezett környezeti zajforrás hatásterületének határvonala a számítások, illetve mérések alapján a környezeti zajforrást magába foglaló telekingatlan határvonalán belülre esik és a telekingatlant a zajforrás üzemeltetőjén kívül más személy nem használja.”

  „11. § (1) Amennyiben a zajforrás üzemeltetője olyan intézkedéseket hajt végre, amely miatt a 10. § (3) bekezdésében megállapított feltételek a tevékenység folytatása során már nem állnak fenn, akkor az üzemeltetőnek zajkibocsátási határérték megállapítása iránti kérelmet kell benyújtania a környezetvédelmi hatósághoz.”

  A benyújtott tervdokumentáció áttanulmányozását követően az alábbiakat állapítottam, meg:
  - a telephely külterületen, gazdasági területen helyezkedik el,
  - a telephely zajvédelmi hatásterülete akusztikai számítással meghatározásra került: 145 m,
  - a telephely zajvédelmi hatásterületén belül nem található védendő ingatlan.

  Fentiekre tekintettel a telephelyre zajkibocsátási határértéket nem kell megállapítani. A dokumentációban leírtak alapján megállapítható, hogy a telephelyi tevékenységekhez kapcsolódó szállítási, fuvarozási tevékenység az érintett útvonalak mentén 3 dB mértékű járulékos zajterhelés növekményt nem fog okozni.

Fentiek együttes figyelembe vételével zaj és rezgés elleni védelem szempontból az üzemeltetés során nem származhatnak jelentős környezeti hatások, ezért környezeti hatásvizsgálati eljárás lefolytatása nem szükséges.

- A komposztálás során felhasznált állati melléktermékek (trágya) segédanyagként történő átvétele a Békés Megyei Kormányhivatal Élelmiszerlánc-biztonsági és Állategészségügyi Főosztály által BE/25/890-7/2020. ügyiratszámú működési engedélye alapján történik.
- Az engedélyes tevékenységéhez tartozó környezetvédelmi feladatokat Bőhm Csaba környezetmérnök látja el, akinek végzettsége a környezetvédelmi megbízott alkalmazási és képesítési feltételeiről szóló 11/1996. (VII. 4.) KTM rendeletben foglaltaknak megfelel.
- Engedélyes az UNIQA Biztosító Zrt.-nél rendelkezik környezetszennyezési felelősségbiztosítással.
- A határozat rendelkező részének III. A) 8. pontjában foglaltakat a KvVM r. 1. sz. melléklet 2. pont alapján írtam elő.
- Engedélyes 2020. október 16-án benyújtotta a telephely hulladéktároló helyeire és a komposztálótérre újonnan elkészített üzemeltetési szabályzatot, mely aktualizálásra került a hulladéktárolás és a komposztálási technológia módosításának megfelelően. Az újonnan benyújtott üzemeltetési szabályzat jóváhagyásáról az III. A) 12.) pontban rendelkeztem.

A benyújtott kérelmet a környezet-egészségügyi szakkérdésekre, így különösen az egészségkárosító kockázatok és esetleges hatások felmérésére, a fertőző betegségek terjedésének megakadályozására, a rovar- és rágcsálóirtás, a veszélyes készítményekkel végzett tevékenység vizsgálatára, a települési szilárd hulladékkal kapcsolatos közegészségügyi, járványügyi vonatkozású követelmények érvényesítésére kiterjedően megvizsgáltam. A dokumentációban foglaltak lehetővé teszik a tevékenység során a vizsgált szakkérdések vonatkozásában felmerülő hatások megítélését. Megállapítottam, hogy a kérelmező által folytatni kívánt tevékenység nem okoz a hulladékgazdálkodási engedély kiadásához való hozzájárulást kizáró környezet-egészségügyi hatásokat.

Az Engedélyes által benyújtott kérelmet, és a kapcsolódó iratokat megvizsgálva megállapítottam, hogy a dokumentációban szereplő technológiai leírások és a vonatkozó jogszabályok előírásainak betartásával, továbbá az engedély előírásainak betartása mellett a környezet szennyezése, károsítása kizártnak tekinthető, így a tevékenység környezetvédelmi érdeket nem sért. Mivel jogszabályi akadályát sem találtam, ezért a rendelkező részben foglaltak szerint határoztam, a hulladékgazdálkodási engedélyt megadtam.

Határozatomat a hulladékról szóló 2012. évi CLXXXV. törvény 62. § (1) bekezdése, a 80. § (1) bekezdése, valamint a a hulladékgazdálkodási tevékenységek nyilvántartásba vételéről, valamint a Kormányrendelet 9. § (2) bekezdése alapján adtam ki, megfelelve az Ákr. 81. § (1) bekezdésben foglalt tartalmi követelményeknek.

Levegőtisztaság-védelmi előírásaimat a Lev. r. 4. §, és 30. §-ában előírtak, továbbá a VM rendelet 15. § (4) bekezdése alapján tettem meg.

A földtani közeg védelmével kapcsolatos előírásom a környezet védelmének általános szabályairól szóló 1995. évi LIII. törvény 15. §-án, és 101. § (2) bekezdésén, valamint a felszín alatti vizek védelméről szóló 219/2004. (VII.21.) Korm. rendelt 10. § (1) bek. *c)* pontján alapul.

A népegészségügyi szakkérdés vizsgálata a nem dohányzók védelméről és a dohánytermékek fogyasztásának, forgalmazásának egyes szabályairól szóló módosított 1999. évi XLII. tv. 2. §-án, a munkahelyek munkavédelmi követelményeinek minimális szintjéről szóló 3/2002. (II. 8.) SzCsM-EüM együttes rendeletben, az ivóvíz minőségi követelményeiről és az ellenőrzés rendjéről szóló 201/2001. (X. 25.) Korm. rendelet 4. § (1) bekezdés a) pontjában, a hulladékgazdálkodási közszolgáltatás körébe tartozó hulladékkal kapcsolatos közegészségügyi követelményekről szóló 13/2017. (VI. 12.) EMMI rendeletben, valamint a fertőző betegségek és a járványok megelőzése érdekében szükséges járványügyi intézkedésekről szóló 18/1998. (VI. 3.) NM rendeletben foglaltakon alapul.

A hatósági eljárás során az ügyintézési határidő megtartásra került, így az Ákr. 51. § alkalmazásának helye nem volt.

A felügyeleti díj fizetéséről szóló előírás a Ht. 82/A. § (1) és (3) bekezdésén alapul.

Tárgyi – kérelemre indult – eljárás igazgatási szolgáltatási díja a környezetvédelmi és természetvédelmi hatósági eljárások igazgatási szolgáltatási díjairól 14/2015. (III. 31.) FM rendelet *(a továbbiakban: FM rendelet)* 1. melléklet 5., 6. és 7. pontjai szerint 734.000,- Ft. Az igazgatási szolgáltatási díj befizetése megtörtént.

A BE/38/00102-4/2020. ügyiratszámú határozattal módosított BE/40/21994-016/2016. ügyiratszámú hulladékgazdálkodási engedély hatályvesztéséről jelen engedély véglegessé válásával egyidejűleg rendelkeztem.

A határozat ellen a jogorvoslat igénybevételével kapcsolatos tájékoztatás az Ákr. 112. § (1) bekezdésén alapul.

A határozat ellen a közigazgatási per megindításának lehetőségét az Ákr. 114. § (1) bekezdése biztosítja. A döntés keresetlevél alapján történő módosításának, illetve visszavonásának lehetőségéről az Ákr. 115. § (1) – (2) bekezdései szerint adtam tájékoztatást.

A bíróság illetékességét a közigazgatási perrendtartásról szóló 2017. évi I. törvény *(továbbiakban: Kp.)* 13. § (1) bekezdése, valamint a bíróságok elnevezéséről, székhelyéről és illetékességi területének meghatározásáról szóló 2010. évi CLXXXIV. törvény 4. melléklet 7. pontja alapján állapítottam meg.

A keresetlevél benyújtásának helyét és idejét a Kp. 39. § (1) bekezdése alapján határoztam meg.

A közigazgatási cselekmény hatályosulásáról a Kp. 39. § (6) bekezdése alapján adtam tájékoztatást.

A tárgyalás tartása iránti kérelem lehetőségéről való tájékoztatás a Kp. 77. §-án alapul.

A közigazgatási bírósági eljárás illetékét az illetékekről szóló 1990. évi XCIII. tv. *(továbbiakban: Itv.)* 45/A. §-a határozza meg, a közigazgatási bírósági eljárás során a feleket megillető tárgyi illetékfeljegyzési jogról az Itv. 59. § (1) bekezdése és 62. § (1) bekezdés h) pontja alapján adtam tájékoztatást.

A hirdetményi úton történő közlésről szóló tájékoztatásom az Ákr. 85. § (5) bekezdés b) pontján és a 89. § (1) bekezdésén alapul, figyelemmel a Kvt. 98. § (1) bekezdésére.

A hulladékkezelési engedélyt a hatósági nyilvántartásba bejegyeztem a környezetvédelmi hatósági nyilvántartás vezetésének szabályairól szóló 58/2019. (XII. 18.) AM rendelet alapján.

A környezetvédelmi hatóság felhívja az Engedélyes figyelmét arra, hogy jelen engedély nem mentesít a Ht. és annak végrehajtási jogszabályaiban előírt kötelezettségek teljesítése alól. Továbbá jelen határozat nem mentesít az egyéb ágazati jogszabályok által előírt hatósági engedélyek beszerzése alól.

A hatásköröm és illetékességem a kormányzati igazgatásról szóló 2018. évi CXXV. törvény 281. § (2) bekezdés 1. pontjában kapott felhatalmazás alapján megalkotott, a fővárosi és megyei kormányhivatalokról, valamint a járási (fővárosi kerületi) hivatalokról szóló 86/2019. (IV. 23.) Korm. rendelet 2. § (1) bekezdésén, valamint a Korm. r. 8/A. § (1) bekezdésében előírtakon alapul.

A határozat egy példányát a Korm. r. 31. § (4) bekezdése alapján tájékoztatásul megküldöm a Békés Megyei Katasztrófavédelmi Igazgatóság részére is.

Gyula, 2020. október 26.

Dr. Takács Árpád
kormánymegbízott
nevében és megbízásából:

Farkas József
osztályvezető

Kapják: ügyintézői utasítás szerint

BÉKÉS VÁRMEGYEI
KORMÁNYHIVATAL

Ügyiratszám: BE/66/00312-24/2023.
Ügyintéző: Pauló Erzsébet
Telefon: (66) 362-944

Tárgy: Dévaványa, 0752/13 hrsz. alatti telephelyen nem veszélyes hulladékok előkezelésére és hasznosítására vonatkozó hulladékgazdálkodási engedély módosítása
Ügyfél: BIOKOMPOSZT Zártkörűen Működő Részvénytársaság
1097 Budapest, Illatos út 23.
KÜJ: 100171653
KTJ: 101831603

H A T Á R O Z A T

I.

A Békés Vármegyei Kormányhivatal, mint területi hulladékgazdálkodási hatóság előtt – a BIOKOMPOSZT Zártkörűen Működő Részvénytársaság (székhely: 1097 Budapest, Illatos út 23., KÜJ: 100171653) ügyfél kérelmének helyt adva – a Dévaványa, külterület 0752/13 hrsz. alatti telephelyen az ATEVSZOLG Innovációs és Szolgáltató Zrt. (székhely: 1097 Budapest, Illatos út 23., KÜJ: 100171653) részére nem veszélyes hulladékok előkezelésére és hasznosítására vonatkozóan kiadott BE/38/01766-12/2020. ügyiratszámú határozatot a **BIOKOMPOSZT Zártkörűen Működő Részvénytársaság** (székhely: 1097 Budapest, Illatos út 23., KÜJ: 100171653) részére **átírom**.

A BE/38/01766-12/2020. ügyiratszámú hulladékgazdálkodási engedélyben foglalt fentiekkel nem érintett egyéb rendelkezések változatlanul érvényben maradnak.

II.

A határozat a közléssel véglegessé válik.
A határozat ellen a Szegedi Törvényszékhez (6720 Szeged, Széchenyi tér 4.) címzett keresetlevélben közigazgatási per indítható, melyet a Békés Vármegyei Kormányhivatalhoz (5600 Békéscsaba, Derkovits sor 2.) a közléstől számított 30 napon belül kell benyújtani. A pert a Békés Vármegyei Kormányhivatal ellen kell megindítani.
A keresetlevél benyújtásának a közigazgatási cselekmény hatályosulására nincs halasztó hatálya.

Ha a keresetlevél alapján a hatóság megállapítja, hogy döntése jogszabályt sért, azt módosítja vagy visszavonja. Ha a keresetlevélben foglaltakkal egyetért és az ügyben nincs ellenérdekű ügyfél, a hatóság a nem jogszabálysértő döntést is visszavonhatja, illetve a keresetlevélben foglaltaknak megfelelően módosíthatja. Amennyiben a hatóság a döntést nem módosítja, illetve nem vonja vissza, a keresetlevelet a Békés Vármegyei Kormányhivatal a benyújtástól számított 30 napon belül az ügy irataival együtt továbbítja a bírósághoz. A közigazgatási szerv az ügy iratait továbbítás helyett a bíróság számára elektronikusan hozzáférhetővé teszi.
A jogi képviselővel eljáró fél, valamint az ügyfélként eljáró gazdálkodó szervezet, állam, önkormányzat, költségvetési szerv e-Papír Szolgáltatás vagy egyéb biztonságos elektronikus kézbesítési szolgáltatás

útján köteles benyújtani a keresetlevelet a hatóság hivatali kapujára (BEMKHKTF). A jogi képviselő nélkül eljáró felperes a keresetlevelet a www.birosag.hu oldalról letölthető nyomtatványon postai úton is előterjesztheti.

Ha egyik fél sem kérte tárgyalás tartását, és azt a bíróság sem tartja szükségesnek, a bíróság az ügy érdemében tárgyaláson kívül határoz. Tárgyalás tartását a felperes a keresetlevélben, az alperes a védiratban kérheti. Tárgyalás tartása a perbelépési kérelemben, illetve a perbevonásától vagy a perbeállítástól számított 15 napon belül is kérhető. A tárgyalás tartása iránti kérelem elmulasztása miatt igazolásnak nincs helye.
A közigazgatási per illetéke 30.000 Ft.
A felet – ideértve a beavatkozót és az érdekeltet is – a közigazgatási bírósági eljárásban illetékfeljegyzési jog illeti meg. Akit tárgyi illetékfeljegyzési jog illet meg, mentesül az illeték előzetes megfizetése alól. Ilyen esetben az fizeti az illetéket, akit a bíróság erre kötelez.

Jelen határozat közzétételéről a Békés Vármegyei Kormányhivatal az internetes honlapján gondoskodik.

I N D O K O L Á S

Az ATEVSZOLG Innovációs és Szolgáltató Zrt. (a továbbiakban: Zrt.) a Dévaványa, külterület 0752/13 hrsz. alatti telephelyen folytatott hulladékgazdálkodási tevékenységre a 2025. szeptember 30. napjáig hatályos, BE/38/01766-12/2020. ügyiratszámú határozatban hulladékgazdálkodási engedélyt kapott.

A BIOKOMPOSZT Zártkörűen Működő Részvénytársaság (a továbbiakban: Ügyél, székhely: 1097 Budapest, Illatos út 23., KÜJ: 100171653) 2023. szeptember 5. napján kérelmet nyújtott be a Békés Vármegyei Kormányhivatal Környezetvédelmi, Természetvédelmi és Hulladékgazdálkodási Főosztályához, melyben a BE/38/01766-12/2020. ügyiratszámú hulladékgazdálkodási engedély módosítását kérte névváltozás miatt. A névváltozás a cég fontosabb adatait – székhely, telephely, adószám, cégjegyzékszám –, tevékenységét, működését nem érinti. Leveléhez mellékelte a névváltozásról szóló végzést.

Fentiek alapján 2023. szeptember 5. napján hatósági eljárás indult.

A hulladékról szóló 2012. évi CLXXXV. törvény (a továbbiakban: Ht.) 78/F. § (5) bekezdése értelmében a hulladékgazdálkodási hatóság kérelemre indított engedélyezési eljárásáért a Ht. végrehajtására kiadott miniszteri rendeletben meghatározottak szerint igazgatási szolgáltatási díjat kell fizetni.

A hatósági eljárás megindítására előterjesztett EPAPIR–20230905-2889 azonosítójú kérelemhez csatolt mellékletek áttekintését követően megállapítottam, hogy a környezetvédelmi és természetvédelmi hatósági eljárások szolgáltatási díjairól szóló 14/2015. (III.31.) FM rendelet 2. § (1) bekezdése és 1. melléklet 5., 6., 7. és 37. pontja szerinti 367.000 Ft összegű igazgatási szolgáltatási díj megfizetése nem történt meg, ezért a BE/66/00312-19/2023. ügyiratszámú végzésben hiánypótlásra szólítottam fel az ügyelet.

Az igazgatási szolgáltatási díj befizetése 2023. szeptember 19. napján történt meg.

A hulladékgazdálkodási tevékenységek nyilvántartásba vételéről, valamint hatósági engedélyezéséről szóló 439/2012. (XII. 29.) Korm. rendelet (továbbiakban: Korm. rend.) 14. § (1) bekezdése szerint a hulladékgazdálkodási tevékenységet nem érintő változást az engedély jogosultja a változás bekövetkezésétől számított 15 napon belül bejelenteni a hulladékgazdálkodási hatóságnak. A bejelentés alapján a hulladékgazdálkodási hatóság az engedélyt módosítja.

A rendelkezésemre álló adatok alapján megállapítottam, hogy a kért módosítás hulladékgazdálkodási érdeket nem sért, ezért a kérelemnek helyt adtam, és a hulladékgazdálkodási engedélyt az Ügyfél részére átírtam.

A határozat a hulladékról szóló 2012. évi CLXXXV. törvény 79. § (4) bekezdésén és az Ákr. 120. § (1) bekezdésén alapul, megfelelve az Ákr. 81. § (1) bekezdésében foglalt tartalmi követelményeknek.

A határozat az Ákr. 82. § (1) bekezdése alapján a közléssel véglegessé válik.

A határozat ellen a jogorvoslat igénybevételével kapcsolatos tájékoztatás az Ákr. 112. § (1) bekezdésén alapul.
A határozat ellen a közigazgatási per megindításának lehetőségét az Ákr. 114. § (1) bekezdése biztosítja. A döntés keresetlevél alapján történő módosításának, illetve visszavonásának lehetőségéről az Ákr. 115. § (1) – (2) bekezdései szerint adtam tájékoztatást.

A bíróság illetékességét a közigazgatási perrendtartásról szóló 2017. évi I. törvény (*a továbbiakban: Kp*.) 13. § (1) bekezdése, valamint a bíróságok elnevezéséről, székhelyéről és illetékességi területének meghatározásáról szóló 2010. évi CLXXXIV. törvény 4. melléklet 7. pontja alapján állapítottam meg.
A keresetlevél benyújtásának helyét és idejét a Kp. 39. § (1) bekezdése alapján határoztam meg.
A közigazgatási cselekmény hatályosulásáról a Kp. 39. § (6) bekezdése alapján adtam tájékoztatást.
A tárgyalás tartása iránti kérelem lehetőségéről való tájékoztatás a Kp. 77. §-án alapul.

A közigazgatási bírósági eljárás illetékét az illetékekről szóló 1990. évi XCIII. törvény (*a továbbiakban: Itv*.) 45/A. §-a határozza meg, a közigazgatási bírósági eljárás során a feleket megillető tárgyi illetékfeljegyzési jogról az Itv. 59. § (1) bekezdése és 62. § (1) bekezdés h) pontja alapján adtam tájékoztatást.

A Ht 78/B. § (2) bekezdés 1. pontja alapján a hulladékgazdálkodási hatóság a honlapján közzéteszi a hulladékgazdálkodási ügy véglegessé vált határozatát.

A hatásköröm és illetékességem a kormányzati igazgatásról szóló 2018. évi CXXV. törvény 281. § (2) bekezdés 1. pontjában kapott felhatalmazás alapján megalkotott, a fővárosi és vármegyei kormányhivatalokról, valamint a járási (fővárosi kerületi) hivatalokról szóló 568/2022. (XII. 23.) Kormányrendelet 2. § (1) bekezdésén, valamint a hulladékgazdálkodási hatóság kijelöléséről szóló 124/2021. (III. 12.) Kormányrendelet 1. § (1) a) pontjában, 1. § (2) bekezdésén, és a 2. § (1) bekezdésén alapul.

Gyula, időbélyegző szerint

Dr. Takács Árpád
főispán
nevében és megbízásából:

Tóth Tamás
osztályvezető

Kapják: ügyintézői utasítás szerint

BÉKÉS VÁRMEGYEI
KATASZTRÓFAVÉDELMI IGAZGATÓSÁG
KATASZTRÓFAVÉDELMI HATÓSÁGI OSZTÁLY

Tárgy: Dévaványa, külterület 0752/13 hrsz. alatti komposztáló telepen lévő talajvíz figyelő kutak vízjogi üzemeltetési engedélyének módosítása
Ügyintéző: Gálné Kövesdi Emília
Telefon: 66/549-476
Hivatali kapu: BEKESMKI
Vízikönyvi szám: Szeghalom/950

HATÁROZAT

Az ATEVSZOLG Innovációs és Szolgáltató Zrt. (1097 Budapest, Illatos út 23.) részére a **Dévaványa, külterület 0752/13 hrsz.** alatti komposztáló telepen lévő talajvíz figyelő kutakra kiadott **35400/2753-10/2020.ált.** számú vízjogi üzemeltetési engedélyt a **BIOKOMPOSZT Zrt. (**1097 Budapest, Illatos út 23.; adószám: 10717051-2-43) részére **átírom**.

A **35400/2753-10/2020.ált**. számú vízjogi üzemeltetési engedélyben foglalt fentiekkel nem érintett egyéb rendelkezések változatlanul érvényben maradnak.

III.

A határozat ellen, annak kézhezvételétől számított **15 napon belül** a Belügyminisztérium Országos Katasztrófavédelmi Főigazgatóságnak, mint országos vízügyi hatóságnak címzett, de a Békés Vármegyei Katasztrófavédelmi Igazgatósághoz, mint területi vízügyi hatósághoz benyújtott fellebbezéssel lehet élni.

Fellebbezni csak a megtámadott döntésre vonatkozóan, tartalmilag azzal közvetlenül összefüggő okból, illetve csak a döntésből közvetlenül adódó jog- vagy érdeksérelemre hivatkozva lehet.

A fellebbezést indokolni kell. A fellebbezésben csak olyan új tényre lehet hivatkozni, amelyről az elsőfokú eljárásban az ügyfélnek nem volt tudomása, vagy arra önhibáján kívül eső ok miatt nem hivatkozott.

A fellebbezésre jogosult a fellebbezési határidőn belül a fellebbezési jogáról lemondhat. A fellebbezési jogról történő lemondás nem vonható vissza, arra egyebekben a kérelemre vonatkozó szabályok az irányadóak.

A jogorvoslati eljárás díja **1 400,- Ft,** melyet a Békés Vármegyei Katasztrófavédelmi Igazgatóság *10026005-00283573-00000000* számú számlájára kell befizetni.

A díj befizetését igazoló dokumentumot a fellebbezéshez kell csatolni. A fellebbezés díjának megfizetésekor a közlemény rovatban fel kell tüntetni jelen határozat számát, valamint az eljárás tárgyát.

A fellebbezési határidő elteltével, fellebbezés hiányában jelen határozat véglegessé válik.

INDOKOLÁS

Az ATEVSZOLG Innovációs és Szolgáltató Zrt. *(továbbiakban: Zrt.)* a Dévaványa, külterület 0752/13 hrsz. alatti komposztáló telep területén található talajvíz figyelőkutak üzemeltetésére 35400/2753-10/2020.ált. számú határozatban 2040. március 31. napjáig hatályos vízjogi üzemeltetési engedélyt kapott.

A BIOKOMPOSZT Zrt. 2023. szeptember 26. napján 2023/23113 VIZEK ügyszámon tájékoztatta az I. fokú vízügyi és vízvédelmi hatóságot, hogy a Zrt. neve 2023. szeptember 01-től BIOKOMPOSZT Zrt. (*továbbiakban: Ügyfél*) névre változott. A névváltozás a cég fontosabb adatait – székhely, telephely, adószám, cégjegyzékszám –, tevékenységét, működését nem érinti. Egyúttal kérte a Zrt. nevére kiadott engedélyeket az Ügyfél nevére átírni. Leveléhez mellékelte a névváltozásról szóló végzést.

A vízgazdálkodásról szóló 1995. évi LVII. törvény *(továbbiakban: Vgtv.)* 28/D. § (1) bekezdése alapján az érintett ügyfeleket a 35400/3150-1/2023.ált. számú levelemmel értesítettem az eljárás megindításáról. A határozat kiadmányozásáig az értesítettek iratbetekintést nem kértek, észrevételt, nyilatkozatot nem tettek.

Az eljárásban 35400/3150-2/2023.ált. számú végzéssel hiánypótlást rendeltem el az eljárás igazgatási szolgáltatási díjának befizetésére. A díj befizetését 2023. október 06. napján igazolták.

Az eljárás során az alábbiakat állapítottam meg:

- A Dévaványa, külterület 00752/13 hrsz. alatti ingatlan Dévaványa Város Önkormányzatának tulajdona, az Ügyfél részére vagyonkezelői jog került bejegyzésre.
- A telepen folytatott tevékenység (nem beszélyes bio-hulladékok kezelése, komposztálása történik.
- A telepen lévő talajvíz figyelő kutak a telepen folytatott tevékenység felszín alatti vízre gyakorolt hatásának nyomon követésére létesültek, ezek üzemeltetését a továbbiakban is az Ügyfél folytatja. A vizsgálati eredmények szerint a területen a talajvíz szulfát és nátrium tartalma – illetve 2022. évben az AD-1. számú kútban az ammónium –haladja meg *a földtani közeg és a felszín alatti víz szennyezéssel szembeni védelméhez szükséges határértékekről és a szennyezések méréséről* szóló 6/2009. (IV. 14.) KvVM-EüM-FVM együttes rendeletben rögzített (B) szennyezettségi határértékeket.

A vízjogi üzemeltetési engedély módosítására vonatkozó eljárásba – mivel csak az engedélyes adataiban (nevében) történt változás – szakhatóságot érintettség hiányában nem vontam be.

A komposztáló telep területe a felszín alatti víz állapota szempontjából érzékeny területeken levő települések besorolásáról szóló 27/2004. (XII. 25.) KvVM rendelet értelmében a *kevésbé érzékeny* területek közé tartozik, határozattal kijelölt vízbázis védőterületét, nagyvízi medret nem érint.

A rendelkezésemre álló adatok alapján megállapítottam, hogy a kért módosítás vízgazdálkodási érdeket nem sért, ezért a kérelemnek helyt adtam, és a vízjogi üzemeltetési engedélyt az Ügyfél részére átírtam.

A vízjogi üzemeltetési engedélyt a Vgtv. 30. § (1) bekezdés a) pontja, és a vízgazdálkodási hatósági jogkör gyakorlásáról szóló 72/1996. (V.22.) Korm. rendelet *(továbbiakban Korm. rendelet)* 11. §-ban (1) bekezdés b) pontjában foglaltak alapján módosítottam.

A határozatot a vízügyi igazgatási és a vízügyi, valamint a vízvédelmi hatósági feladatokat ellátó szervek kijelöléséről szóló 223/2014. (IX. 4.) Korm. rendelet 10. § (1) és (2) bekezdésében, valamint a 2. melléklet 12. pontjában biztosított hatáskörömben és illetékességemben eljárva, az általános közigazgatási rendtartásról szóló 2016. évi CL. törvény (*továbbiakban: Ákr.*) 80. § (1) bekezdés és 81. § (1) bekezdése szerinti módon adtam ki.

A vízjogi üzemeltetési engedély módosítására irányuló eljárás igazgatási szolgáltatási díjának 2 800,- Ft összegben való megállapítása és befizetése a vízügyi és a vízvédelmi hatósági eljárások igazgatási szolgáltatási díjairól szóló 13/2015. (III. 31.) BM rendelet *(továbbiakban: BM rendelet)* 1. számú mellékletének 56., 74. és 82. pontjaiban foglalt rendelkezésnek megfelelően történt.

A határozat elleni fellebbezés lehetőségét az Ákr. 116. § (1) bekezdése és a Vgtv. 29/A. §-a biztosítja.

A fellebbezésről adott tájékoztatás az Ákr. 118. §-ában foglaltakon alapszik.

A jogorvoslati eljárás díjának megállapítása a BM rendelet 3. § (1) bekezdése alapján történt.

Felhívom az ügyfél figyelmét, hogy az OKIRkapu adatszolgáltató rendszerben a megfigyelő kutakra vonatkozó „Monitoring információs rendszer, környezethasználati monitoring" megnevezésű FAVI_MIR_KA adatlapot módosítani kell. A talajvíz figyelőkutak monitoring rendszerazonosítója 34212. A szeptemberi eredményeket 2023. október 30. napjáig kell megküldeni.

Békéscsaba, *elektronikus bélyegző szerint*

Kiss András Zoltán tűzoltó dandártábornok
tűzoltósági főtanácsos
igazgató

nevében és megbízásából:

dr. Igricz Mária

szolgálatvezető-helyettes

Terjedelem: 2 lap /4 old.

Melléklet: 6. alattinak elektronikusan iratok véglegessé válás után

Kapja:

	Címzett:	Cím:	Kézbesítés módja:
1.	BIOKOMPOSZT Zrt.	10717051	cégkapu
2.	Dévaványa Város Önkormányzata	DVONK	hivatali kapu
3.	Istók István		ügyfélkapu
4.	Békés Megyei Kormányhivatal Környezetvédelmi, Természetvédelmi és Hulladékgazdálkodási Főosztály		NSZ
5.	Körös-vidéki Vízügyi Igazgatóság		NSZ
6.	Vízikönyvvezető (TCS: IV/1172)		véglegessé válás után

Cím: 5600 Békéscsaba, Kazinczy u. 9. 5602 Pf.: 60
Telefon: +36 (66) 549-470
E-mail: bekes.titkarsag@katved.gov.hu

BÉKÉS MEGYEI
KORMÁNYHIVATAL

Ügyiratszám:	BE/25/890-7/2020.	Tárgy:	Működési engedély
Ügyintéző:	Dr. Gubuznai Tibor	Hiv. szám:	-
Telefon:	(66) 540-230	Melléklet:	-

HATÁROZAT

A Békés Megyei Kormányhivatal Élelmiszerlánc-biztonsági és Állategészségügyi Főosztálya előtt közigazgatási hatósági ügyben eljárva az **ATEVSZOLG Zrt.** kérelmének helyt adva (székhelye: 1097 Budapest, Illatos út 23., adószáma: 10717051-2-43., cégjegyzékszáma: 01-10-041820) kérelmének helyt adva az **5510 Dévaványa külterület 0752/13. hrsz**. alatti telephelyén állati eredetű melléktermék **komposztáló üzem** működését

2025. június hónap 15. napjáig

engedélyezem, egyben a tevékenység végzését megtiltó BE/25/1951-7/2019. iktatószámon kiadmányozott korábbi döntésem visszavonom.

A tevékenység nyilvántartási száma: 03-ÁMT-023 (K)

Az üzemelés során köteles betartani a nem emberi fogyasztásra szánt állati melléktermékekre és a belőlük származó termékekre vonatkozó egészségügyi szabályok megállapításáról szóló 1069/2009/EK európai parlamenti és tanácsi rendelet végrehajtásáról, valamint a 97/78/EK tanácsi irányelvnek az egyes minták és tételek határon történő állat-egészségügyi ellenőrzése alóli, az irányelv szerinti mentesítése tekintetében történő végrehatásáról szóló **142/2011/EU Bizottsági rendelet** 10. cikkében és a V. mellékletében előírt követelményeket, különös tekintettel az alábbiakra:

1. A feldolgozatlan anyag szállítására használt járműveket minden egyes használat után ki kell takarítani és fertőtleníteni. A takarítás és fertőtlenítés tényét dokumentálni kell, melyet 5 évig szükséges megőrizni A takarítást és fertőtlenítést úgy kell elvégezni, hogy elkerülhető legyen a késztermék újrafertőződése.
2. A telephelyen nagy nyomású mosó- és fertőtlenítő berendezést és a gépkocsik teljes fertőtlenítéséhez szükséges mennyiségű fertőtlenítőszert kell készenlétben tartani.
3. Az üzem valamennyi részére vonatkozó takarítási és fertőtlenítési útmutatót kell készíteni, illetve annak végrehajtását az üzemelés során dokumentálni kell.
4. A madarak, rágcsálók, rovarok, egyéb kártevők ellen megelőző védőintézkedéseket kell tenni, melyet dokumentálni kell.
5. A létesítményeket és berendezéseket jó állapotban kell tartani, a mérőberendezéseket rendszeres időnként kalibrálni kell.
6. Az emésztési maradványokat és a komposztot úgy kell tárolni, hogy az újrafertőződés elkerülhető legyen.
7. A telep területének karbantartásáról (kaszálás, gyomirtás) folyamatosan gondoskodni kell.

8. Az üzem területéről komposztot csak az 142/2011/EU Bizottsági rendelet V. melléklet III. fejezet 3. szakaszában előírt kedvező eredményű (***5 elemi*** **mintából álló** ***tételminősítő)*** **mikrobiológiai vizsgálat** után lehet kiszállítani. A vizsgált 5 db elemi mintából egyikben sem lehet Salmonella 25 gramm vizsgálati anyagban. A komposztálási folyamat figyelemmel kísérése céljából vett mintákban az Escherichia coli (vagy az Enterococcaceae) baktériumok 1 elemi mintában lehetnek grammonként 1000-5000 közötti telepszámban jelen, 4 elemi mintában számuk nem haladhatja meg az 1000 darabot grammonként. Felhívom a figyelmét, hogy *a fenti bakteriológiai vizsgálat* ***nem helyettesíthető*** *a környezetvédelmi hatóság által előírt (nem tételminősítő) mikrobiológiai vizsgálattal. A vizsgálatokat csak akkreditált laboratóriumban lehet elvégeztetni.*
9. Minden szükséges intézkedést meg kell tenni az emberre vagy állatra átvihető betegségek megelőzése érdekében.
10. Az állati eredetű melléktermékek szállítása az - erre a célra engedélyezett - szállítójárművekkel történhet.
11. A szállításhoz használt minden egyes járművet a területileg illetékes járási hivatallal engedélyeztetni kell, és az engedélyt a járműben kell tartani, ellenőrzés során a hatóság kérésére azt be kell mutatni. A járási hivatal engedélye legfeljebb 3 évig érvényes, és nem mentesít az egyéb jogszabályok által előírt engedélyek megszerzése alól. A gépjármű szállítási engedélyének megújítása az üzemeltető írásbeli kérelme alapján történik.
12. Az állati eredetű melléktermékét a **belföldi szállítás** során – az állati eredetű melléktermékek valamennyi tételét - (az üzembe történő be és kiszállításnál is) a nem emberi fogyasztásra szánt állati eredetű melléktermékekre vonatkozó egészségügyi szabályok megállapításáról szóló 45/2012. (V.8.) VM rendelet 3. mellékletében meghatározott vagy attól formailag eltérő, de minden tartalmi elemét magába foglaló (**egyszerűsített tartalmú) kereskedelmi okmánynak** kell kísérnie, amelyet 3 példányban kell kiállítani. Az eredeti a végső rendeltetési helyig kíséri a szállítmányt. A termelő az egyik a szállító a másik másolati példányt őrzi meg.
13. A kereskedelmi okmányokat legalább 2 évig meg kell őrizni. A tevékenység végzése során bekövetkezett változásokról (partner, telephely, gépjármű változása) haladéktalanul köteles hatóságomat írásban hivatalosan értesíteni.
14. Az átadott melléktermék mennyiségét a tárgyévet követő év március hó 01. napjáig a 45/2012. (V.18.) VM rendelet 17. § (2) és (3) bekezdésének és az élelmiszerláncról és hatósági felügyeletéről szóló 2008. évi XLVI. törvény 19. § (1) bekezdésének megfelelően - **kizárólag elektronikus úton – jelenteni kell** a NÉBIH honlapján a **https://allatimellektermek.nebih.gov.hu felületen.**
15. Ha az üzemeltető a tevékenységét felfüggeszti vagy azt végleg befejezi, a tevékenység felfüggesztésétől vagy befejezésétől számított 15 napon belül azt írásban be kell jelentenie.

Szakhatóság előírása

A Békés Megyei Kormányhivatal Békéscsabai Járási Hivatala Népegészségügyi Osztály BE-02/NEO/1290-5/2020. iktatószámú szakkérdésbeni nyilatkozata a következő:

„A Békés Megyei Kormányhivatal Élelmiszerlánc-biztonsági és Állategészségügyi Főosztály által megküldött BE/25/890-2/2020. ügyiratszám alatt indított eljárásával kapcsolatban, mely az ATEVSZOLG Zrt. (1097 Budapest, Illatos út 23.), mint kérelmező által a Dévaványa 0752/13. hrsz. alatti telepen komposztüzem működési engedély kiadására irányuló, szakkérdés vizsgálata merült fel. Hivatkozva fenti számú és tárgyú megkeresésre, a földművelésügyi hatósági és igazgatási feladatokat ellátó szervek kijelöléséről szóló 383/2016. (XII.02.) Korm. Rendelet 70.§ (3) bekezdése alapján a Békés Megyei Kormányhivatal Békéscsabai Járási Hivatala Népegészségügyi Osztálya nevében eljárva szakági véleményemet a rendelkezésre álló dokumentáció, adatok alapján az alábbiak szerint adom meg:

Az érintett terület rágcsáló – és rovarmentesítését szükség szerint, de legalább évente két alkalommal el kell végezni, vagy végeztetni.

A munkáltató köteles a munkavállalók egészségét és biztonságát veszélyeztető munkahelyi biológiai expozíciókat a külön jogszabályban foglaltaknak megfelelően felmérni. Ennek csökkentése érdekében – a foglalkoztatás feltételeként – a külön jogszabály szerint biztosítania kell az adott veszélyeztetett munkakörben foglalkoztatott dolgozók védőoltását.

A hulladékkezelést végző személyek egészségét, biztonságát nem veszélyeztető munkavégzés feltételeiről – beleértve az egyéni védőeszközök biztosítását, azok elkülönített tárolását, rendszeres tisztítását, karbantartását és szükség szerinti gyakorisággal történő cseréjüket is – a hulladékkezelő szolgáltatás üzemeltetőjének kell gondoskodnia az egyéb vonatkozó jogszabályok figyelembe vételével.

A vízkivételi pontokon, ahol emberi fogyasztás céljára rendeltetésszerűen vételeznek vizet, ivóvíz minőségű víz biztosítása szükséges. Amennyiben a víz minősége nem ivóvíz minőségű, a vízkivételi helyeket „NEM IVÓVÍZ" feliratú táblával szükséges ellátni. A telephelyen foglalkoztatottak ivóvízellátását pedig megfelelő minőségű palackos ivóvízzel kell biztosítani.

A kémiai biztonságról szóló módosított 2000. évi XXV. tv. (a továbbiakban: Törvény), valamint a veszélyes anyagokkal és a veszélyes készítményekkel kapcsolatos egyes eljárások, illetve tevékenységek részletes szabályairól szóló 44/2000. (XII.27.) EüM rendeletben (a továbbiakban: EüM rendelet) foglalt előírásokat be kell tartani.

Véleményem az ivóvíz minőségi követelményeiről és az ellenőrzés rendjéről szóló 201/2001. (X.25.) Korm. Rendelet, a fertőző betegségek és a járványok megelőzése érdekében szükséges járványügyi intézkedésekről szóló 18/1998. (VI.3.) NM rendelet 9. § (1) bek., valamint 4. sz. melléklet 3. A) d) és 7.b) pontjai, a Törvényben, és az EüM rendeletben foglaltakon alapul."

A Békés Megyei Kormányhivatal Környezetvédelmi és Természetvédelmi Főosztály Környezetvédelmi és Természetvédelmi Szakértői Osztály BE/38/695-4/2020. iktatószámú szakkérdésbeni állásfoglalásában hozzájárult a működési engedély kiadásához:

„Az ATEVSZOLG Zrt. (1097 Budapest, Illatos út 23.) által a Dévaványa, külterület 0752/13 hrsz. alatti telephelyen – állati melléktermékeket felhasználó – üzemeltetett komposztálótelep működési engedélyének kiadásához az alábbi feltétellel hozzájárulok: a tevékenységet a BE/38/00102-4/2020. ügyiratszámú határozattal módosított BE/40/21994-016/2016. ügyiratszámú hulladékgazdálkodási engedélyben foglalt előírásokat betartásával kell végezni."

Tájékoztatom, hogy a jelen engedélyben foglaltak betartását a járási állategészségügyi hivatal ellenőrzi. A VM rendelet 8. § (1) bekezdése és az EU rendelet 45. cikke alapján, valamint az EU rendelet 46. cikke értelmében a hatósági ellenőrzés során tapasztalt jogszabály sértés esetén a tevékenység bármikor korlátozható vagy megtiltható.

A határozat a közléssel végleges, ellene fellebbezésnek helye nincs.

A határozat ellen a **keresetlevelet** jogszabálysértésre hivatkozással a közléstől számított 30 napon belül a Szegedi Törvényszékhez (6722 Szeged, Széchenyi tér 4.) címezve, a Békés Megyei Kormányhivatal Élelmiszerlánc-biztonsági és Állategészségügyi Főosztályhoz (5600 Békéscsaba, Szerdahelyi út. 2.) kell benyújtani vagy ajánlott küldeményként postára adni. Az elektronikus ügyintézés és a bizalmi szolgáltatások általános szabályairól szóló 2015. évi CCXXII. törvény 9. §-a szerint, amennyiben az ügyfél gazdálkodó szervezet, egyéni vállalkozó az ügyfél jogi képviselője, az ügyfélként eljáró állam, önkormányzat, költségvetési szerv, ügyész, jegyző, köztestület, valamint egyéb közigazgatási hatóság, úgy elektronikus ügyintézésre köteles. A keresetlevél IKR rendszer használatával nyújtható be a közigazgatási határozatot hozó szervnél.

Az Élelmiszerlánc-biztonsági és Állategészségügyi Főosztály a keresetlevelet az ügy irataival - a keresetlevélben foglaltakra vonatkozó nyilatkozatával együtt – 15 napon belül továbbítja a bírósághoz.

A keresetlevél benyújtásának a közigazgatási cselekmény hatályosulására nincs halasztó hatálya. Ha a keresetlevél azonnali jogvédelem iránti kérelmet is tartalmaz, a keresetlevelet és az ügy iratait 5 napon belül kell továbbítani a bírósághoz.

A jogi képviselővel eljáró fél, valamint a belföldi székhellyel rendelkező gazdálkodó szervezet az űrlapbenyújtás támogatási szolgáltatás igénybevételével köteles benyújtani a keresetlevelet.

A közigazgatási per illetékköteles, amelynek mértéke 30.000.-Ft, azonban a felet tárgyi illetékfeljegyzési jog illeti meg. A bíróság a pert tárgyaláson kívül bírálja el, ha egyik fél sem kérte tárgyalás tartását, és azt a bíróság sem tartja szükségesnek. Tárgyalás tartását az ügyfél a keresetlevélben kérheti. Ennek elmulasztása miatt igazolásnak nincs helye. Ha törvény eltérően nem rendelkezik, a bíróság - az ügy érdemére ki nem ható eljárási szabály megsértésének kivételével - a jogszabálysértő vagy más jogalapon álló határozat meghozatalát látja indokoltnak, a határozatot hatályon kívül helyezi, és szükség esetén a határozatot hozó közigazgatási hatóságot új eljárásra kötelezi. A bíróság a határozatot megváltoztathatja.

Az I. fokú közigazgatási hatósági eljárás során eljárási költség nem keletkezett.

INDOKOLÁS

Az ATEVSZOLG ZRt. állati eredetű melléktermékek komposztálás tevékenységére vonatkozó működési engedély megújítását kérelmezte tekintettel arra a körülményre, hogy a BEI/01/3376-7/2014. iktatószámon kiadmányozott működési engedélye 2019. november hó 23. napján lejárt.

Az ügyfél 2019. október 24. napján a működési engedély kiadására kérelmet terjesztett elő melyet hatóságom BE/25/1951-7/2019. iktatószámú döntésemmel elutasitott, mivel a környezetvédelmi hatóság (a Békés Megyei Kormányhivatal Békéscsabai Járási Hivatala Környezetvédelmi és Természetvédelmi Főosztály Környezetvédelmi és Természetvédelmi Szakértői Osztály) BE-02/20/00805-2/2019. iktatószámú szakkérdésbeni állásfoglalásában nem járult hozzá a működési engedély kiadásához. A kérelmező a környezetvédelmi hatósággal történő egyeztetés eredményeképpen rendezte a kifogásolt hulladékkezelési engedély tartalmát és új működési engedély kérelmet nyújtott be.

A nem emberi fogyasztásra szánt állati eredetű melléktermékekre vonatkozó állategészségügyi szabályok megállapításáról szóló 45/2012. (V. 8.) VM rendelet 20. § (3) bekezdése értelmében az 1069/2009/EK európai parlamenti és tanácsi rendelet 24. cikk (1) bekezdés *a)* és *e)-j)* pontjában meghatározott üzemek működését - a közegészségügyi és környezetvédelmi szakhatósági hozzájárulás figyelembevételével - az élelmiszerlánc-biztonsági és állategészségügyi igazgatóság engedélyezi. A jogszabályi előírásnak megfelelően hatóságom az általános közigazgatósági rendtartásról szóló 2016. évi CL. törvény 55. § (1) bekezdése szerint szakkérdésbeni állásfoglalást kért a Békés Megyei Kormányhivatal Békéscsabai Járási Hivatal Népegészségügyi Osztályától és a Békés Megyei Kormányhivatal Környezetvédelmi és Természetvédelmi Főosztály Környezetvédelmi és Természetvédelmi Szakértői Osztályától.

A Békés Megyei Kormányhivatal Békéscsabai Járási Hivatala Népegészségügyi Osztály BE-02/NEO/190-5/2020. iktatószámon hozzájárult a működési engedély kiadásához.

Békés Megyei Kormányhivatal Környezetvédelmi és Természetvédelmi Főosztály Környezetvédelmi és Természetvédelmi Szakértői Osztály BE/38/00695-4/2020. iktatószámon hozzájárult a működési engedély kiadásához, melyet a következő módon indokolt:

„A Békés Megyei Kormányhivatal Élelmiszerlánc-biztonsági és Állategészségügyi Főosztálya (a továbbiakban: állategészségügyi hatóság) 2020. május 7. napján érkezett megkeresésében az ATEVSZOLG Zrt. (a továbbiakban: Zrt., székhely: 1097 Budapest, Illatos út 23.) részére a Dévaványa, külterület 0752/13 hrsz. alatti telephelyen lévő komposztálótelep működtetésének engedélyezési eljárásában kért véleményt a Békés Megyei Kormányhivatal Környezetvédelmi és Természetvédelmi Főosztályától (továbbiakban: Főosztály) a hatáskörébe tartozó szakkérdéseket illetően.

A földművelésügyi hatósági és igazgatási feladatokat ellátó szervek kijelöléséről szóló 383/2016. (XII. 2.) Korm. rendelet (a továbbiakban: Korm. r.) 70. § (3) bek. b) pont alapján az alábbi szakkérdéseket kell vizsgálnia a Főosztálynak:
„70. § (3) b) ha a tevékenység megkezdéséhez környezetvédelmi engedély és egységes környezethasználati engedély nem szükséges, a hulladékkezelésre vonatkozó jogszabályi követelmények teljesítését, valamint a hulladékgazdálkodási előírások alapján a technológiából származó környezetterhelések kockázatát"

A megkeresés és kérelem áttanulmányozását követően, valamint a rendelkezésemre álló egyéb dokumentációk alapján az alábbiakat állapítottam meg:

- *A tevékenység megkezdéséhez környezetvédelmi engedély és egységes környezethasználati engedély nem szükséges.*
- *Az állategészségügyi hatóság 2019. november 6. napján érkezett megkeresésében ugyanezen tárgyban szakkérdés vizsgálatát kérte a Főosztálytól. Abban az eljárásban Főosztályunk nem járult hozzá a működési engedély kiadásához, mivel a Zrt. által folytatott hulladékkezelési tevékenység nem felelt meg az akkor hatályos, BE/40/21994-016/2016. ügyiratszámú hulladékgazdálkodási engedélyben foglaltaknak, és emiatt nem láttuk biztosítottnak a vizsgálandó szakkérdésben foglaltak teljesülését.*
- *A Zrt. 2020. február 3-án benyújtott kérelmében kérte a Dévaványa, külterület 0752/13 hrsz. alatti komposztálótelepen folytatott nem veszélyes hulladékok előkezelési és hasznosítási tevékenységére vonatkozó BE/40/21994-016/2016. ügyiratszámú hulladékgazdálkodási engedély módosítását. A kérelmet és a rendelkezésemre álló dokumentumokat megvizsgálva megállapítottam, az engedély módosításának jogszabályi akadálya nincs, valamint a hulladékgazdálkodási engedélyben előírt feltételek, a vonatkozó jogszabályok előírásainak betartása mellett a környezet szennyezése, károsítása kizártnak tekinthető, így a BE/40/21994-016/2016. ügyiratszámú hulladékgazdálkodási engedélyt a BE/38/00102-4/2020. ügyiratszámú határozattal módosítottam.*

Fentiek alapján megállapítottam, hogy a BE/38/00102-4/2020. ügyiratszámú határozattal módosított BE/40/21994-016/2016. ügyiratszámú hulladékgazdálkodási engedélyben foglalt feltételek betartása esetén a vizsgálandó szakkérdésben foglaltak megfelelő módon teljesülnek, így a működési engedély kiadásához hozzájárultam.

A hatásköröm és illetékességem a kormányzati igazgatásról szóló 2018. évi CXXV. törvény 281. § (2) bekezdés 1. pontjában kapott felhatalmazás alapján megalkotott, a fővárosi és megyei kormányhivatalokról, valamint a járási (fővárosi kerületi) hivatalokról szóló 86/2019. (IV. 23.) Korm. rendelet 2. § (1) bekezdésén, valamint a környezetvédelmi és természetvédelmi hatósági és igazgatási feladatokat ellátó szervek kijelöléséről szóló 71/2015. (III. 30.) Kormányrendelet 8/A. § (1) bekezdésében előírtakon alapul.

Véleményemet a Korm. rendelet 70. § (3) bek. b) pontja alapján, az ott meghatározott szakkérdések vonatkozásában adtam meg.

A szakkérdés vizsgálatával kapcsolatos eljárási költség 7000,- Ft összegű befizetése a környezetvédelmi és természetvédelmi szakkérdés vizsgálatával kapcsolatos egyéb eljárási költségekről és szakértői díjakról szóló 78/2015. (III. 31.) Korm. rendelet 1. melléklet 3.2. pontjában foglalt rendelkezésnek megfelelően történt."

- Az ügyfél által csatolt dokumentumok;
- A Békés Megyei Kormányhivatal Békéscsabai Járási Hivatala Népegészségügyi Osztály BE-02/NEO/190-5/2020. iktatószámon kiadott hozzájárulása;
- Békés Megyei Kormányhivatal Környezetvédelmi és Természetvédelmi Főosztály Környezetvédelmi és Természetvédelmi Szakértői Osztály BE/38/00695-4/2020. iktatószámon kiadott hozzájárulása,
- valamint a 2020. június 11. napján megtartott helyszíni szemle jegyzőkönyve (iktatószáma: BE/25/890-6/2020.) alapján

megállapítottam, hogy az ATEVSZOLG Zrt. Dévaványa külterület 07582/13. hrsz alatti telephelyen működtetni kívánt komposzttelepe megfelel a 142/2011/EU Bizottsági rendelet 10. cikkében és V. mellékletében előírt követelményeknek.

A fentiek alapján a rendelkező részben foglaltak szerint döntöttem.

A 142/2011/EU Bizottsági rendelet 47. cikke alapján és a 45/2012.(V.8.) VM rendelet 21. § (1) bekezdése szerint:

„21. § (1) A nyilvántartásba vett létesítmények és engedélyezett üzemek országos listáját az 1069/2009/EK európai parlamenti és tanácsi rendelet 47. cikkének megfelelően a NÉBIH vezeti és honlapján közzéteszi az élelmiszerlánc-biztonsági és állategészségügyi igazgatóságtól kapott adatok alapján."

A fentiek alapján az üzem a 03-ÁMT-023 (K) nyilvántartási számon felkerült a NÉBIH 1069/2009/EK rendelet szerint jóváhagyott üzemek jegyzékébe.

Az engedélyezett üzemek jegyzéke az alábbi honlapon érhető el:

http://www.nebih.gov.hu/szakteruletek/szakteruletek/aai/kozerdeku_aai/kotelezoen_nyilvantartott/1774

Az engedély érvényességi időtartamát 1069/2009/EK rendelet 44. cikkének (2) bekezdése és a 45/2012. (V.8.) VM rendelet 20. § (3) bekezdése alapján állapítottam meg.

Határozatomat a nem emberi fogyasztásra szánt állati melléktermékekre és a belőlük származó termékekre vonatkozó egészségügyi szabályok megállapításáról és az 1774/2002/EK rendelet hatályon kívül helyezéséről szóló 1069/2009/EK rendelet 24. cikkének 1. bekezdésének g) pontja, valamint a nem emberi fogyasztásra szánt állati eredetű melléktermékekre vonatkozó egészségügyi szabályok megállapításáról szóló 45/2012. (V.8.) VM rendelet 20.§ (1) és (3) bekezdése alapján hoztam.

Az I. fokú közigazgatási hatósági eljárás során keletkezett eljárási költség megállapításának viseléséről való rendelkezés az általános közigazgatási rendtartásról szóló 2016. évi CL. törvény (továbbiakban Ákr.) 124. §-án alapul.
A határozat elleni jogorvoslat lehetőségéről, benyújtásának helyéről és határidejéről, valamint a bírósági felülvizsgálatról, a bírósági tárgyalás tartása iránti kérelem lehetőségéről való tájékoztatás az Ákr. 81. §-a valamint a közigazgatási perrendtartásról szóló 2017. évi I. törvény 40. § és 77. §-án alapul.
A keresetlevél elektronikus benyújtására vonatkozó tájékoztatást a polgári perrendtartásról szóló 2016. évi CXXX. törvény 608. §-a alapján adtam.
A közigazgatási peres eljárás illetékének mértéke az illetékekről szóló 1990. évi XCIII. törvény (továbbiakban Itv.) 45/A. § (1) bekezdésén, az illetékfeljegyzési jog az Itv. 62. § (1) bekezdés h) pontján alapul.
Az I. fokú közigazgatási hatósági eljárás során az Éltv. 45. § (5) bekezdése értelmében jelen eljárás igazgatási szolgáltatás díjmentes.
Határozatomat az Ákr. 80. § (1) bekezdés és a 81. § (1) bekezdésben foglalt tartalmi követelményeknek megfelelően hoztam.
A hatóság döntése véglegességére vonatkozó rendelkezés az Ákr. 82. § (1) bekezdésén valamint 116. § (4) bekezdés a) és d) pontján alapul.
A hatásköröm és illetékességem a kormányzati igazgatásról szóló 2018. évi CXXV. törvény 281. § (2) bekezdés 1. pontjában kapott felhatalmazás alapján megalkotott a fővárosi és megyei kormányhivatalokról, valamint a járási (fővárosi kerületi) hivatalokról szóló 86/2019. (IV.23.) Korm. rendelet 2. § (1) bekezdése, valamint a földművelésügyi hatósági és igazgatási feladatokat ellátó szervek kijelöléséről szóló 383/2016. (XII. 2.) Kormányrendelet 13.§ e) pontja, a 20 § (1) bekezdés c) pontja, továbbá az Éltv. 34. § (1) bekezdés d) pontja, alapján hoztam.

Békéscsaba, 2020. június 15.

Dr. Takács Árpád kormánymegbízott
nevében és megbízásából:

Békés Megyei Kormányhivatal
C/5.
Békéscsaba

Dr. Bakos Pál
főosztályvezető, megyei főállatorvos

8. melléklet

Felelősségbiztosítás

n é b i h
Termőföldtől az asztalig

Nemzeti Élelmiszerlánc-biztonsági Hivatal
Növény-, Talaj- és Agrárkörnyezet-védelmi Igazgatóság

1118 Budapest, Budaörsi út 141-145.
Tel: 06/1/309-1000 Fax: 06/1/246-2960
E-mail: nti@nebih.gov.hu
www.nebih.gov.hu

ELŐADÓ: Botosné Olasz Zsuzsanna
HATÁROZATSZÁM: 04.2/7103-2/2016
OLDALAK SZÁMA:5
MELLÉKLET: *Forgalomba hozatali és felhasználási engedélyokirat*

TÁRGY: ***ASZKOMP-D komposzt*** forgalomba hozatali és felhasználási engedélye

A Nemzeti Élelmiszerlánc-biztonsági Hivatal, mint élelmiszerlánc-felügyeleti szerv (továbbiakban: engedélyező hatóság) a ***dr. Eke István (1223 Budapest, Park u. 21.) által képviselt ATEVSZOLG Zrt. (1097 Budapest, Illatos út 23.) ügyfélnek*** az ***ASZKOMP-D komposzt*** forgalomba hozatali és felhasználási engedélyének kiadása iránt előterjesztett kérelem alapján indult hatósági eljárásban meghozta az alábbi

H A T Á R O Z A T O T

Az engedélyező hatóság az ***ASZKOMP-D komposzt*** forgalomba hozatali és felhasználási engedélyét az alábbiak szerint adja ki:

1. A készítmény kereskedelmi neve: ***ASZKOMP – D komposzt***

2. A készítmény típusa: komposzt

3. Gyártó: ATEVSZOLG Zrt.
1097 Budapest, Illatos út 23.
statisztikai számjel: 10717051-3821-114-01

Gyártás helyszíne: ATEVSZOLG Zrt. Dévaványa (5510 Dévaványa külterület 0752/13. hrsz.)

Engedélyes: **ATEVSZOLG Zrt.**
1097 Budapest, Illatos út 23.
statisztikai számjel: 10717051-3821-114-01

4. Alapanyagok, előírt minőségi feltételek:

Alapanyagok:

- állati eredetű melléktermék (10 m/m%): Pick Zrt. (Szeged), Meat Kft. (Kiskunfélegyháza), Rock Dairy Kft. (Végegyháza) beszállításából származó trágya, trágyás homok, ATEV Zrt. (Debrecen) beszállításából származó sterilizált állati melléktermék, Hungerit Zrt. (Dévaványa-Kősziget) beszállításából származó trágya,
- ALFÖLDVÍZ Zrt. (Dévaványai, Békési, Orosházi, Csorvási, Eleki, Sarkadi, Makói, Kétegyházai, Hódmezővásárhelyi, Mezőberényi, Tótkomlósi, Mártélyi) és a Szegedi Vízmű Zrt. (Szegedi, Algyői) szennyvíztisztító telepeiről származó kommunális szennyvíziszap (65 m/m%)
- szalma, léha, szalmás istállótrágya (25 m/m%)

A komposzt alapanyagait a Békés Megyei Kormányhivatal BE/40/21994-016/2016 számú határozatával kiadott hulladékkezelési engedély II/3. pontjában felsorolt komposztálással hasznosítható többi hulladéktól elkülönítetten kell komposztálni.

Előírt minőségi feltételek

küllem: fekete színű, jellegzetes szagú, növényi rostokat is tartalmazó morzsalékos anyag

térfogattömeg (kg/dm^3)	legfeljebb	0,9
szárazanyag tartalom (m/m%)	legalább	50,0
szerves anyag tartalom (m/m%) sz.a.	legalább	25,0
pH (10 %-os vizes szuszpenzióban)		6,5 ± 0,5
összes vízben oldható sótartalom (m/m%) sz.a.	legfeljebb	4,0
szemcseméret összetétel		
25 mm alatt (m/m%)	legalább	100,0
N tartalom (m/m%) sz.a.	legalább	1,7
P_2O_5 tartalom (m/m%) sz.a.	legalább	2,5
K_2O tartalom (m/m%) sz.a.	legalább	0,5
Ca tartalom (m/m%) sza.a.	legalább	1,2
Mg tartalom (m/m%) sz.a.	legalább	0,5
As tartalom (mg/kg) sz.a.	legfeljebb	10,0
Cd tartalom (mg/kg) sz.a.	legfeljebb	2,0
Co tartalom (mg/kg) sz.a.	legfeljebb	50,0
Cr tartalom (mg/kg) sz.a.	legfeljebb	100,0
Cu tartalom (mg/kg) sz.a.	legfeljebb	300,0
Hg tartalom (mg/kg) sz.a.	legfeljebb	1,0
Ni tartalom (mg/kg) sz.a.	legfeljebb	50,0
Pb tartalom (mg/kg) sz.a.	legfeljebb	100,0
Se tartalom (mg/kg) sz.a.	legfeljebb	5,0
összes PAH tartalom (19 vegyület) (mg/kg) sz.a.	legfeljebb	1,0
ásványiolaj-tartalom (TPH C5-C40) (mg/kg) sz.a.	legfeljebb	100,0
összes jelző PCB tartalom (mg/kg) sz.a. (PCB-28, 52, 101, 118, 138, 153, 180 összege)	legfeljebb	0,1

5. Felhasználható:

Valamennyi szántóföldi és kertészeti kultúrában 10-25 t/ha mennyiségben, vetés, ültetés előtt kiszórva, majd bedolgozva.

Nitrátérzékeny területeken évente legfeljebb 170 kg/ha nitrogén hatóanyag használható fel!

A készítmény alkalmazásától számított legalább 21 napig a haszonállatok legeltetése és a termés takarmányként történő felhasználása tilos!

6. Veszélyességi besorolás az 1272/2008/EK rendelet alapján

6.1. GHS piktogram -

6.2. Figyelmeztetés: -

6.3. Figyelmeztető H-mondatok: nem jelölésköteles *

*címkén nem feltüntetendő adat

6.4. Óvintézkedésekre vonatkozó P-mondatok:

P102	Gyermekektől elzárva tartandó.
P264	A használatot követően a kezet alaposan meg kell mosni.
P270	A termék használata közben tilos enni, inni vagy dohányozni.
P280	Védőkesztyű/védőruha/szemvédő használata kötelező
P302 + P352	HA BŐRRE KERÜL: Lemosás bő vízzel.
P305+P351+P338	SZEMBE KERÜLÉS esetén: Több percig tartó óvatos öblítés vízzel. Adott esetben a kontaktlencsék eltávolítása, ha könnyen megoldható. Az öblítés folytatása.
P362 + P364	A szennyezett ruhadarabot le kell vetni és újbóli használat előtt ki kell mosni.
P501	A tartalom/edény elhelyezése: települési hulladékként kezelhető.

6.5. Munkaegészségügyi várakozási idő: 0 nap

6.6. Elsősegély nyújtási eljárás:

Fertőzés, allergiás megbetegedés esetén vagy annak gyanújakor a munkát azonnal félbe kell szakítani. Helyszíni elsősegély után (lásd általános eljárás) orvosi, intézeti ellátást kell biztosítani.

7. Környezetvédelmi előírások:

Tilos a készítményt, fel nem használt maradékát, azzal szennyezett csomagolóburkolatát folyókba, állóvizekbe, vízfolyásokba, tározókba juttatni.

Bioszféra rezervátumokban, fokozottan védett területeken felhasználásuk tilos! Természetvédelmi területeken, nemzeti parkokban és tájvédelmi körzetekben kizárólag az illetékes természetvédelmi kezelő előzetes hozzájárulásával juttatható ki.

A vízi szervezetek védelme és a vízminőség biztosítása érdekében tilos a készítményt az álló- és folyóvizek partjától számított 50 m-es távolságon belül tárolni és kijuttatni.

8. Tűz- és robbanás veszélyességi besorolás: nem jelölésköteles.

9. Csomagolás, tárolás, eltarthatóság

9.1. Csomagolóanyag, töltősúlyok: ömlesztve

9.2. Csomagolóeszközön illetve kísérőokmányon feltüntetendő adatok:

Gyártási dátum, az engedély száma, az engedélyokirat 1.,2., 3., 5., 6., 7., 8., 9., 10. és 12. pontja, valamint 4. pontjából pH, szerves anyag és a hatóanyag tartalom.

9.3. Tárolási körülmények: száraz, hűvös, de fagymentes, fedett helyen fóliatakarással

9.4. Eltarthatóság ideje: korlátlan ideig

10. Kérelmező által megadott vámtarifaszám: 310100

11. Egyéb előírások:

A készítmények nem tartalmazhatnak csírázást, növekedést gátló anyagokat, karantén gyomok magvait illetve ezek vegetatív részeit, humán-, állat- és növény egészségügyi szempontból káros, fertőző makro- és mikroszervezeteket, mérgező, szennyező és radioaktív anyagokat.

12. Az engedély érvényessége: 2026. december 30.

Az engedélyezési eljárás díja 150.000.- Ft, amelyet ügyfél megfizetett.

Jelen határozat ellen közigazgatási úton további jogorvoslatnak helye nincs. A határozat felülvizsgálata jogszabálysértésre hivatkozással kérhető a Fővárosi Közigazgatási és Munkaügyi Bíróságtól a határozatot hozó Nemzeti Élelmiszerlánc-biztonsági Hivatal elleni kereset indításával. A keresetlevelet a felülvizsgálni kért határozat közlésétől számított harminc napon belül, az engedélyező hatóságnál, 3 példányban kell benyújtani, vagy ajánlott küldeményként kell postára adni.

INDOKOLÁS

A ***dr. Eke István (1223 Budapest, Park u. 21.) által képviselt ATEVSZOLG Zrt. (1097 Budapest, Illatos út 23.) ügyfél*** 2016. szeptember 6-án az ***ASZKOMP-D komposzt*** forgalomba hozatali és felhasználási engedély kiadását kérte az engedélyező hatóságtól. Az ügyfél a kérelemhez *mellékelte a termésnövelő anyagok engedélyezéséről, tárolásáról, forgalmazásáról és felhasználásáról szóló 36/2006. (V. 18.) FVM rendelet (a továbbiakban R.) 1. és 2. melléklete* szerint előírt dokumentációkat.

A készítmény élelmezésegészségügyi és talajhigiénés szempontból nem esik kifogás alá valamint a jó mezőgazdasági gyakorlat betartása mellett, megfelelő felhasználási technológiával és rendeltetésszerű alkalmazásmód mellett humán-toxikológiai szempontból elfogadható kockázatot jelent.

A készítmény veszélyes összetevőt, veszélyes hulladékot, kockázatos anyagokat a R. 3. mellékletében előírt határértéknél nagyobb koncentrációban nem tartalmazk.

A fentiek alapján az engedélyező hatóság megállapította, hogy az engedély kiadásának a R. 7. § (1) bekezdésben meghatározott feltételei fennállnak, így a rendelkező részben foglaltak szerint határozott.

Az engedélyezési eljárás díjának mértéke *a Nemzeti Élelmiszerlánc-biztonsági Hivatal, valamint a megyei kormányhivatalok mezőgazdasági szakigazgatási szervei előtt kezdeményezett eljárásokban fizetendő igazgatási szolgáltatási díjak mértékéről, valamint az igazgatási szolgáltatási díj fizetésének szabályairól szóló 63/2012. (VII. 2.) VM rendelet I. melléklet 8.18.2.2. pontján* alapul.

Az ügyintézési határidő *az élelmiszerláncról és hatósági felügyeletéről szóló 2008. évi XLVI. törvény (továbbiakban: Éltv.) 40. § (3) bekezdése* alapján 2017. január 6-án én telik le.

A határozat rendelkező részének 5. pontjában a felhasználás nitrátérzékeny területeken történő korlátozása a vizek mezőgazdasági eredetű nitrátszennyezéssel szembeni védelméhez szükséges cselekvési program részletes szabályairól, valamint az adatszolgáltatás és nyilvántartás rendjéről szóló 59/2008. (IV. 29.) FVM rendelet 4.§ (1) bekezdése alapján történik.

A határozat rendelkező részének 5. pontjában található 21 napos legeltetési tilalom *a nem emberi fogyasztásra szánt állati melléktermékekre és a belőlük származó termékekre vonatkozó egészségügyi szabályok megállapításáról szóló 1069/2009/EK európai parlamenti és tanácsi rendelet végrehajtásáról, valamint a 97/78/EK tanácsi irányelvnek az egyes minták és tételek határon történő állat-egészségügyi ellenőrzése alóli, az irányelv szerinti mentesítése tekintetében történő végrehajtásáról szóló, 2011. február 25-i 142/2011/EU bizottsági rendeleten alapul.*

Az engedélyező hatóság határozatát a *Nemzeti Élelmiszerlánc-biztonsági Hivatalról szóló 22/2012 (II. 29.) Korm. rendelet 3. § (1)* bekezdésében, *5. § (1)* bekezdés *c)* pontjában és *8. § (1)* bekezdésében biztosított jogkörében eljárva, *a közigazgatási hatósági eljárás és szolgáltatás általános szabályairól szóló 2004. évi CXL. törvény (a továbbiakban Ket.) 71.§ (1) bekezdésének és a 72. § (1) bekezdésének* megfelelően hozta meg.

A fellebbezés lehetősége a *Ket. 100. § (1) bekezdés e)* pontja alapján került kizárásra, a bírósági felülvizsgálat lehetőségéről szóló tájékoztatás a *Ket. 100. § (2)* bekezdésén és a *109. § (1)* bekezdésén alapul.

Budapest, 2016. december 30.

dr. Oravecz Márton
elnök
nevében és megbízásából

P.H.

Jordán László
igazgató

Kapja:
1. Ügyfél
2. Képviselő
3. Irattár

Nemzeti Élelmiszerlánc-biztonsági Hivatal
Növény-, Talaj- és Agrárkörnyezet-védelmi Igazgatóság
✉ 1118 Budapest, Budaörsi út 141-145.
☎ 1/309-1000; Fax: 1/246-2960
E-mail: **nti@nebih.gov.hu**
www.nebih.gov.hu

ASZKOMP-D KOMPOSZT FORGALOMBA HOZATALI ÉS FELHASZNÁLÁSI ENGEDÉLYOKIRATA

1. A készítmény kereskedelmi neve: ***ASZKOMP – D komposzt***

2. A készítmény típusa: komposzt

3. Gyártó: ATEVSZOLG Zrt.
1097 Budapest, Illatos út 23.
statisztikai számjel: 10717051-3821-114-01

Gyártás helyszíne: ATEVSZOLG Zrt. Dévaványa (5510 Dévaványa külterület 0752/13. hrsz.)

Engedélyes: ATEVSZOLG Zrt.
1097 Budapest, Illatos út 23.
statisztikai számjel: 10717051-3821-114-01

4. Alapanyagok, előírt minőségi feltételek:

Alapanyagok:

- állati eredetű melléktermék (10 m/m%): Pick Zrt. (Szeged), Meat Kft. (Kiskunfélegyháza), Rock Dairy Kft. (Végegyháza) beszállításából származó trágya, trágyás homok, ATEV Zrt. (Debrecen) beszállításából származó sterilizált állati melléktermék, Hungerit Zrt. (Dévaványa-Kősziget) beszállításából származó trágya,
- ALFÖLDVÍZ Zrt. (Dévaványai, Békési, Orosházi, Csorvási, Eleki, Sarkadi, Makói, Kétegyházai, Hódmezővásárhelyi, Mezőberényi, Tótkomlósi, Mártélyi) és a Szegedi Vízmű Zrt. (Szegedi, Algyői) szennyvíztisztító telepeiről származó kommunális szennyvíziszap (65 m/m%)
- szalma, léha, szalmás istállótrágya (25 m/m%)

A komposzt alapanyagait a Békés Megyei Kormányhivatal BE/40/21994-016/2016 számú határozatával kiadott hulladékkezelési engedély II/3. pontjában felsorolt komposztálással hasznosítható többi hulladéktól elkülönítetten kell komposztálni.

Előírt minőségi feltételek

küllem: fekete színű, jellegzetes szagú, növényi rostokat is tartalmazó morzsalékos anyag

térfogattömeg (kg/dm^3)	legfeljebb	0,9
szárazanyag tartalom (m/m%)	legalább	50,0
szerves anyag tartalom (m/m%) sz.a.	legalább	25,0
pH (10 %-os vizes szuszpenzióban)		6,5 ± 0,5
összes vízben oldható sótartalom (m/m%) sz.a.	legfeljebb	4,0

szemcseméret összetétel		
25 mm alatt (m/m%)	legalább	100,0
N tartalom (m/m%) sz.a.	legalább	1,7
P_2O_5 tartalom (m/m%) sz.a.	legalább	2,5
K_2O tartalom (m/m%) sz.a.	legalább	0,5
Ca tartalom (m/m%) sza.a.	legalább	1,2
Mg tartalom (m/m%) sz.a.	legalább	0,5
As tartalom (mg/kg) sz.a.	legfeljebb	10,0
Cd tartalom (mg/kg) sz.a.	legfeljebb	2,0
Co tartalom (mg/kg) sz.a.	legfeljebb	50,0
Cr tartalom (mg/kg) sz.a.	legfeljebb	100,0
Cu tartalom (mg/kg) sz.a.	legfeljebb	300,0
Hg tartalom (mg/kg) sz.a.	legfeljebb	1,0
Ni tartalom (mg/kg) sz.a.	legfeljebb	50,0
Pb tartalom (mg/kg) sz.a.	legfeljebb	100,0
Se tartalom (mg/kg) sz.a.	legfeljebb	5,0
összes PAH tartalom (19 vegyület) (mg/kg) sz.a.	legfeljebb	1,0
ásványiolaj-tartalom (TPH C5-C40) (mg/kg) sz.a.	legfeljebb	100,0
összes jelző PCB tartalom (mg/kg) sz.a. (PCB-28, 52, 101, 118, 138, 153, 180 összege)	legfeljebb	0,1

5. Felhasználható:

Valamennyi szántóföldi és kertészeti kultúrában 10-25 t/ha mennyiségben, vetés, ültetés előtt kiszórva, majd bedolgozva.

Nitrátérzékeny területeken évente legfeljebb 170 kg/ha nitrogén hatóanyag használható fel!

A készítmény alkalmazásától számított legalább 21 napig a haszonállatok legeltetése és a termés takarmányként történő felhasználása tilos!

6. Veszélyességi besorolás az 1272/2008/EK rendelet alapján

6.1. GHS piktogram -

6.2. Figyelmeztetés: -

6.3. Figyelmeztető H-mondatok: nem jelölésköteles *

*címkén nem feltüntetendő adat

6.4. Óvintézkedésekre vonatkozó P-mondatok:

P102	Gyermekektől elzárva tartandó.
P264	A használatot követően a kezet alaposan meg kell mosni.
P270	A termék használata közben tilos enni, inni vagy dohányozni.
P280	Védőkesztyű/védőruha/szemvédő használata kötelező
P302 + P352	HA BŐRRE KERÜL: Lemosás bő vízzel.
P305+P351+P338	SZEMBE KERÜLÉS esetén: Több percig tartó óvatos öblítés vízzel. Adott esetben a kontaktlencsék eltávolítása, ha könnyen megoldható. Az öblítés folytatása.
P362 + P364	A szennyezett ruhadarabot le kell vetni és újbóli használat előtt ki kell mosni.
P501	A tartalom/edény elhelyezése: települési hulladékként kezelhető.

6.5. Munkaegészségügyi várakozási idő: 0 nap

6.6. Elsősegély nyújtási eljárás:

Fertőzés, allergiás megbetegedés esetén vagy annak gyanújakor a munkát azonnal félbe kell szakítani. Helyszíni elsősegély után (lásd általános eljárás) orvosi, intézeti ellátást kell biztosítani.

7. Környezetvédelmi előírások:

Tilos a készítményt, fel nem használt maradékát, azzal szennyezett csomagolóburkolatát folyókba, állóvizekbe, vízfolyásokba, tározókba juttatni.

Bioszféra rezervátumokban, fokozottan védett területeken felhasználásuk tilos! Természetvédelmi területeken, nemzeti parkokban és tájvédelmi körzetekben kizárólag az illetékes természetvédelmi kezelő előzetes hozzájárulásával juttatható ki.

A vízi szervezetek védelme és a vízminőség biztosítása érdekében tilos a készítményt az álló- és folyóvizek partjától számított 50 m-es távolságon belül tárolni és kijuttatni.

8. Tűz- és robbanás veszélyességi besorolás: nem jelölésköteles.

9. Csomagolás, tárolás, eltarthatóság

9.1. Csomagolóanyag, töltősúlyok: ömlesztve

9.2. Csomagolóeszközön illetve kísérőokmányon feltüntetendő adatok:

Gyártási dátum, az engedély száma, az engedélyokirat 1.,2., 3., 5., 6., 7., 8., 9., 10. és 12. pontja, valamint 4. pontjából pH, szerves anyag és a hatóanyag tartalom.

9.3. Tárolási körülmények: száraz, hűvös, de fagymentes, fedett helyen fóliatakarással

9.4. Eltarthatóság ideje: korlátlan ideig

10. Kérelmező által megadott vámtarifaszám: 310100

11. Egyéb előírások:

A készítmények nem tartalmazhatnak csírázást, növekedést gátló anyagokat, karantén gyomok magvait illetve ezek vegetatív részeit, humán-, állat- és növény egészségügyi szempontból káros, fertőző makro- és mikroszervezeteket, mérgező, szennyező és radioaktív anyagokat.

12. Az engedély érvényessége: 2026. december 30.

Budapest, 2016. december 30.

dr. Oravecz Márton
elnök
nevében és megbízásából

P.H.

Jordán László
igazgató

11. melléklet

Nyilatkozat korábbi hulladékgazdálkodási tevékenységről

BIOKOMPOSZT Zrt.

KÖZPONT

1097 Budapest, Illatos út 23.
Telefon: 348-5190, Fax: 378-2940
Cégjegyzékszám: Cg.01-10-041820
E-mail: biokomposztzrt@biokomposztzrt.hu
http://www.biokomposztzrt.hu

NYILATKOZAT

Alulírott Szegedi Erika, mint a BIOKOMPOSZT Zrt. (1097 Budapest, Illatos út 23. cégjegyzékszám: 01-10-041820) vezérigazgatója nyilatkozom, hogy figyelembe vettem a foglalkoztatás elősegítéséről és a munkanélküliek ellátásáról szóló törvényben foglaltak szerint a munkaerőpiacon hátrányos helyzetben lévő álláskereső alkalmazásának lehetőségét.

Budapest, 2025.09.17.

BIOKOMPOSZT Zrt.
1097 Budapest, Illatos út 23.
Adószám: 10717051-2-43
1.

Szegedi Erika
vezérigazgató

BIOKOMPOSZT Zrt.

KÖZPONT

1097 Budapest, Illatos út 23.
Telefon: 348-5190, Fax: 378-2940
Cégjegyzékszám: Cg.01-10-041820
E-mail: biokomposztzrt@biokomposztzrt.hu
http://www.biokomposztzrt.hu

NYILATKOZAT

Alulírott Szegedi Erika, mint a BIOKOMPOSZT Zrt. (1097 Budapest, Illatos út 23. cégjegyzékszám: 01-10-041820) vezérigazgatója - a hulladékgazdálkodási tevékenységek nyilvántartásba vételéről, valamint hatósági engedélyezéséről szóló 439/2012. (XII. 29.) Korm. rendeletre hivatkozva - a korábbi hulladékgazdálkodási tevékenységgel kapcsolatban az alábbiakról nyilatkozom:

a) büntetőjogi felelősségemet a bíróság a Büntető Törvénykönyvről szóló törvényben meghatározott környezetkárosítás, természetkárosítás vagy hulladékgazdálkodás rendjének megsértése bűncselekmény elkövetése miatt jogerősen nem állapította meg,

b) hulladékgazdálkodási tevékenység folytatását kizáró foglalkozástól eltiltás hatálya alatt nem állok,

c) a BIOKOMPOSZT Zrt. által végzett hulladékgazdálkodási tevékenységgel kapcsolatban a győri komposztálótelep vonatkozásában az Észak-dunántúli Környezetvédelmi és Természetvédelmi Felügyelőség kármentesítési monitoring végzésére kötelezte 2014. évben Társaságunkat. A végzésben foglaltak végrehajtása folyamatban.

d) bármilyen, általam vagy olyan gazdasági társaság által folytatott korábbi tevékenységnek, amelynek vezető tisztségviselője voltam, nem eredményezte azt, hogy a felszámolást követően hátrahagyott hulladék kezeléséről költségvetési forrásból az államnak, a megyei vagy a települési önkormányzatnak kellett gondoskodnia.

Budapest, 2025.09.17.

BIOKOMPOSZT Zrt.
1097 Budapest, Illatos út 23.
Adószám: 10717051-2-43

Szegedi Erika
vezérigazgató

BIOKOMPOSZT Zrt.

KÖZPONT

1097 Budapest, Illatos út 23.
Telefon: 348-5190, Fax: 378-2940
Cégjegyzékszám: Cg.01-10-041820
E-mail: biokomposztzrt@biokomposztzrt.hu
http://www.biokomposztzrt.hu

NYILATKOZAT

Alulírott Szegedi Erika, mint a BIOKOMPOSZT Zrt. (1097 Budapest, Illatos út 23. cégjegyzékszám: 01-10-041820) vezérigazgatója nyilatkozom, arról, hogy a 439/2012. (XII. 29.) Korm. rendelet 9. § (1) bekezdés i) pontjában előírt, a tevékenység végzéséhez szükséges pénzügyi eszközök (**céltartalék, környezetszennyezési felelősségbiztosítás,** illetve **megtakarítások**) a Társaságunknál rendelkezésre állnak, melyek felhasználhatók az esetlegesen bekövetkező káresemények felszámolására, illetve tevékenység felhagyása esetén a telephelyen maradó hulladékok előírt kezelésére.
Társaságunk a környezetvédelmi kötelezettségei teljesítésére - a mérleg 74. sorában található - **jelentős mértékű céltartalékot** (2024. december 31-én 153.906 eFt) **képzett**, mely összeg **teljes mértékben fedezi** az általunk országosan üzemeltetett 9 komposztáló telep (köztük a dévaványai telep) esetleges felhagyásának, a **telephelyen található hulladékok kezeltetésének költségeit**.

A 2024. évi mérlegünket az előbbiek alátámasztására mellékeljük.

Mellékeljük továbbá azt a **5093327 számú biztosítási kötvényt**, mely bizonyítja, hogy Társaságunk rendelkezik környezetszennyezési felelősségbiztosítással 15.000.000 Ft/kár, 15.000.000 Ft/év értékben.

Megjegyezzük továbbá, Társaságunk 100 %-os tulajdonosa az ATEV Fehérjefeldolgozó Zrt, így tulajdonosi oldalról ez további garanciát jelent arra, hogy a telephelyen elhagyott, kezeletlen hulladék ne maradjon.

Budapest, 2025.09.17.

Szegedi Erika
vezérigazgató

KÖZPONT

1097 Budapest, Illatos út 23.
Telefon: 348-5190, Fax: 378-2940
Cégjegyzékszám: Cg.01-10-041820
E-mail: biokomposztzrt@biokomposztzrt.hu
http://www.biokomposztzrt.hu

BIOKOMPOSZT Zrt.

NYILATKOZAT

Alulírott Klemm József, mint a BIOKOMPOSZT Zrt. (1097 Budapest, Illatos út 23. cégjegyzékszám: 01-10-041820) vezérigazgatója az alábbiakról nyilatkozom:

a) Büntetőjogi felelősségemet a bíróság a Büntető Törvénykönyvről szóló törvényben meghatározott környezetkárosítás, természetkárosítás vagy hulladékgazdálkodás rendjének megsértése bűncselekmény elkövetése miatt jogerősen nem állapította meg.
b) Hulladékgazdálkodási tevékenység folytatását kizáró foglalkozástól eltiltás hatálya alatt nem állok.
c) A BIOKOMPOSZT Zrt. által végzett hulladékgazdálkodási tevékenységgel kapcsolatban a győri komposztálótelep vonatkozásában a Győr-Moson-Sopron Megyei Kormányhivatal GY/40/02932-17/2022. sz. határozatában elfogadta a 2018-2021 közötti évekre vonatkozó kármentesítési záródokumentációt, és elrendelte a kármentesítési monitoring 2 évig történő folytatását. A határozatban foglaltak végrehajtása, a 2 éves kármentesítési záródokumentáció határidőben benyújtásra került, elbírálása folyamatban van.
d) Bármilyen, általam vagy olyan gazdasági társaság által folytatott korábbi tevékenységnek, amelynek vezető tisztségviselője voltam, nem eredményezte azt, hogy a felszámolást követően hátrahagyott hulladék kezeléséről költségvetési forrásból az államnak, a megyei vagy a települési önkormányzatnak kellett gondoskodnia.
e) Figyelembe vettem a foglalkoztatás elősegítéséről és a munkanélküliek ellátásáról szóló törvényben foglaltak szerint a munkaerőpiacon hátrányos helyzetben lévő álláskereső alkalmazásának lehetőségét.
f) A BIOKOMPOSZT Zrt. szerepel a köztartozásmentes adózói adatbázisban.

Budapest, 2025. 01. 27.

BIOKOMPOSZT Zrt.
1097 Budapest, Illatos út 23.
Adószám: 10717051-2-43
1.

Klemm József
vezérigazgató

BIOKOMPOSZT Zrt.

KÖZPONT

1097 Budapest, Illatos út 23.
Telefon: 348-5190, Fax: 378-2940
Cégjegyzékszám: Cg.01-10-041820
E-mail: biokomposztzrt@biokomposztzrt.hu
http://www.biokomposztzrt.hu

NYILATKOZAT

Alulírott Szegedi Erika, mint a BIOKOMPOSZT Zrt. (1097 Budapest, Illatos út 23. cégjegyzékszám: 01-10-041820) vezérigazgatója - figyelemmel a 439/2012. (XII. 29.) Korm. rendelet 9. § (1) bekezdés m) pontjára - nyilatkozom, arról, hogy a BIOKOMPOSZT Zrt. szerepel a köztartozásmentes adózói adatbázisban.

Budapest, 2025.09.17.

BIOKOMPOSZT Zrt.
1097 Budapest, Illatos út 23.
Adószám: 10775051-2-43

Szegedi Erika
vezérigazgató

12. melléklet

Hídmérleg hitelesítési bizonylat

CSONGRÁD-CSANÁD VÁRMEGYEI KORMÁNYHIVATAL

Ügyiratszám: CS/S01/02113-2/2025-001

Ügyintéző neve: Kővágó Lajos

HITELESÍTÉSI BIZONYÍTVÁNY

A mérésügyről szóló 1991. évi XLV. törvény 7. és 10. §-a alapján, a mérésügyi törvény végrehajtásáról szóló 127/1991. (X. 9.) Korm. rendelet 2. számú mellékletének 11. pontjára figyelemmel, az alábbi kötelező hitelesítésű használati mérőeszköz hitelesítését elvégeztem, és az általános közigazgatási rendtartásról szóló 2016. évi CL. törvény 81. § (2) bekezdés a) pontja alapján a hitelesítési bizonyítványt kiadom.

A hitelesítés tárgya: **elektronikus közúti akna nélküli mérleg**

	Kiértékelő	**Teherfelvevő**
gyártó:	MMC Kft.	-
típus:	WE2108	-
gyártási szám:	10913	-
mérési határ (Max):	60 000 kg	
osztásérték (d =):	20 kg	hitelesítési osztásérték (e =): 20 kg
pontossági osztály:	III.	

Hitelesítésre bemutatta: **Pelesz Mérlegarzenál Kft.**
5675 Telekgerendás, Orgona u. 1.

A hitelesítés helye és ideje: **Biokomposzt Zrt, 5510 Dévaványa, 0752/13. hrsz.**
2025. év május hó 21. nap

A hitelesítés módja: A hitelesítés a **HE 5-2021** jelű hitelesítési előírás szerint, a vonatkozó hitelesítési engedély alapján, az előírt pontossági tartaléknak megfelelően kiválasztott használati etalonokkal történt. A mérések eredményei országos etalonra visszavezethetők.

Értékelés: A mérőeszköz az előírt hitelesítési követelményeknek ***megfelelt.***

Bélyegzés: A hitelesítés tényét a mérőeszközön elhelyezett 3 db J5/21 jelű bélyegzés, M900976 sorszámú öntapadó matrica, törvényes tanúsító jel, valamint 3 db B183081, B014629, B014630 sorszámú lezáró matrica(ák) tanúsítják.

Érvényesség: A mérőeszköz rendeltetésszerű használata (az előírásoknak megfelelő gondos tárolása és szállítása), valamint a tanúsító és lezáró jelek sértetlensége esetén, továbbá – szoftveres lezárással – a (kiegészítő) adattáblán feltüntetett és a kijelzőre lehívható - jelű hitelesítési kód azonossága mellett **2 év**, azaz a mérőeszköz

2027. év május hó 21. napig használható hiteles mérésre.

A hatáskörömet és illetékességemet a Budapest Főváros Kormányhivatalának egyes ipari és kereskedelmi ügyekben eljáró hatóságként történő kijelöléséről, valamint a területi mérésügyi és műszaki biztonsági hatóságokról szóló 365/2016. (XI. 29.) Korm. rendelet 12. § (1) bekezdése és 1. melléklete 12. pontja állapítja meg.

Az ügyfél a hitelesítésnek a mérésügyi igazgatási szolgáltatások igénybevételéért fizetendő díjak megállapításáról szóló 78/1997. (XII. 30.) IKIM rendelet szerinti igazgatási szolgáltatási díját az ott előírt módon előre befizette és viseli.

Békéscsaba, 2025. május 21.

P. H.

Kővágó Lajos
Metrológus
J5

dr. Salgó László Péter főispán
nevében és megbízásából:

.....
Kővágó Lajos metrológus

Csongrád-Csanád Vármegyei Kormányhivatal
Közlekedési, Műszaki Engedélyezési, Mérésügyi és Fogyasztóvédelmi Főosztály
Mérésügyi és Műszaki Biztonsági Osztály – Békéscsabai Kirendeltsége
5600 Békéscsaba, Gyóni Géza u. 9., Telefon: (06-66) 998-443
E-mail: meresugy.bekescsaba@csongrad.gov.hu, KRID: 215159775

A hiteles állapot folyamatos fenntartása érdekében az újrahitelesítést a hitelesség érvényének lejárta előtt legalább 60 nappal meg kell rendelni

CSONGRÁD-CSANÁD VÁRMEGYEI KORMÁNYHIVATAL

Ügyiratszám: CS/S01/01953-2/2023-001

Ügyintéző neve: Kővágó Lajos

HITELESÍTÉSI BIZONYÍTVÁNY

A mérésügyről szóló 1991. évi XLV. törvény 7. és 10. §-a alapján, a mérésügyi törvény végrehajtásáról szóló 127/1991. (X. 9.) Korm. rendelet 2. számú mellékletének 11. pontjára figyelemmel, az alábbi kötelező hitelesítésű használati mérőeszköz hitelesítését elvégeztem, és az általános közigazgatási rendtartásról szóló 2016. évi CL. törvény 81. § (2) bekezdés a) pontja alapján a hitelesítési bizonyítványt kiadom.

A hitelesítés tárgya: **elektronikus közúti akna nélküli mérleg**

	Kiértékelő	**Teherfelvevő**
gyártó:	MMC Kft.	-
típus:	WE2108	-
gyártási szám:	10913	-
mérési határ (Max):	60 000 kg	
osztásérték (d =):	20 kg	hitelesítési osztásérték (e =): 20 kg
pontossági osztály:	III.	

Hitelesítésre bemutatta: **Pelesz Mérlegarzenál Kft.**
5675 Telekgerendás, Orgona u. 1.

A hitelesítés helye és ideje: **Atevszolg Zrt., 5510 Dévaványa, 0752/13. hrsz.**
2023. év május hó 09. nap

A hitelesítés módja: A hitelesítés a **HE 5-2021** jelű hitelesítési előírás szerint, a vonatkozó hitelesítési engedély alapján, az előírt pontossági tartaléknak megfelelően kiválasztott használati etalonokkal történt. A mérések eredményei országos etalonra visszavezethetők.

Értékelés: A mérőeszköz az előírt hitelesítési követelményeknek ***megfelelt.***

Bélyegzés: A hitelesítés tényét a mérőeszközön elhelyezett 1 db J5/21 jelű bélyegzés, M532251 sorszámú öntapadó matrica, törvényes tanúsító jel, valamint 3 db B014542, B014629, B014630 sorszámú lezáró matrica(ák) tanúsítják.

Érvényesség: A mérőeszköz rendeltetésszerű használata (az előírásoknak megfelelő gondos tárolása és szállítása), valamint a tanúsító és lezáró jelek sértetlensége esetén, továbbá – szoftveres lezárással – a (kiegészítő) adattáblán feltüntetett és a kijelzőre lehívható - jelű hitelesítési kód azonossága mellett **2 év**, azaz a mérőeszköz

2025. év május hó 09. napig használható hiteles mérésre.

A hatáskörömet és illetékességemet a Budapest Főváros Kormányhivatalának egyes ipari és kereskedelmi ügyekben eljáró hatóságként történő kijelöléséről, valamint a területi mérésügyi és műszaki biztonsági hatóságokról szóló 365/2016. (XI. 29.) Korm. rendelet 12. § (1) bekezdése és 1. melléklete 12. pontja állapítja meg.

Az ügyfél a hitelesítésnek a mérésügyi igazgatási szolgáltatások igénybevételéért fizetendő díjak megállapításáról szóló 78/1997. (XII. 30.) IKIM rendelet szerinti igazgatási szolgáltatási díját az ott előírt módon előre befizette és viseli.

Békéscsaba, 2023. május 09.

Kővágó Lajos
P. H. Metrológus
J5

Dr. Róth Márton
főispán nevében és megbízásából:

.....
Kővágó Lajos metrológus

Csongrád-Csanád Vármegyei Kormányhivatal
Közlekedési, Műszaki Engedélyezési, Mérésügyi és Fogyasztóvédelmi Főosztály
Mérésügyi és Műszaki Biztonsági Osztály – Békéscsabai Kirendeltsége
5600 Békéscsaba, Gyóni Géza u. 9., Telefon: (06-66) 998-441
E-mail: meresugy.bekescsaba@csongrad.gov.hu, www.csmkh.hu, KRID: 215159775

A hiteles állapot folyamatos fenntartása érdekében az újrahitelesítést a hitelesség érvényének lejárta előtt legalább 60 nappal meg kell rendelni.

13. melléklet

Olfaktometriás mérési jegyzőkönyv

Szakértői vélemény az BIOKOMPOSZT Zrt. Dévaványai komposztáló telepén elvégzett szagmérésekről és a telep szagvédelmi hatásterületének meghatározásáról

A MEGBÍZÓ ADATAI

BIOKOMPOSZT Zrt.
1097 Budapest, Illatos út 23.

Helyszín

Dévaványa, komposztálótelep

Baja, 2024. október 13.

Szakértői véleményt készítette:

ALCEDO Kft. 6500 Baja, Szent László utca 105. Adószám: 32026766-2-03 Cg.: 03-09-136389 Bsz.: 11600006-00000000-99062370

.....

Pusztai Krisztina
SZKV-1.2. Levegőtisztaság-védelem szakértő
kamarai nyilvántartási szám: 01-13508

A szakértői vélemény **5** db számozott oldalt tartalmaz

A szakértői vélemény 4 eredeti példányban készült.

Az ALCEDO Kft. írásbeli engedélye nélkül a szakértői vélemény, csak teljes terjedelmében másolható!

1. ..... számú példány

1 Vizsgálat célja

A BIOKOMPOSZT Zrt. Dévaványai komposztáló telep szagvédelmi hatásterületének meghatározásához kapcsolódó szagmérések elvégzése és a szagmérési eredmények alapján a telep szagvédelmi hatásterületének meghatározása, melyhez a következő pontokon történtek szagmintavételek:

- É-i tároló légtere, bekevert kész komposzt (3 db minta);
- D-i tároló légtere, bekevert kész komposzt (3 db minta).

A kiválasztott mintavételi helyeken a mintavétel ún. „tüdő elven" működő mintavevővel, 10 literes Nalophan NA© mintavevő zsákokba történt. A mintavételek során mértük és jegyzőkönyveztük a legfontosabb klimatikai jellemzőket is (levegő hőmérséklete, relatív páratartalma és légnyomása).

Mintavétel időpontja: 2024. augusztus 27.
Vizsgálat időpontja: 2024. augusztus 28.

2 Mérési módszerek

A mintavételi/mérési pontok megnevezését, az alkalmazott mérési módszereket, a mérési körülményeket, valamint a mérési eredményeket a szakvéleményhez csatolt vizsgálati jegyzőkönyv (*száma: ALBM001350*) tartalmazza.

3 A vizsgálati eredmények értékelése

1. táblázat
A BIOKOMPOSZT Zrt. Dévaványai komposztáló telepén elvégzett szagmérések átlagértéke

Észlelés ill. mintavétel helye	**Szagkoncentráció SZE/m^3**
É-i tároló légtere	377
D-i tároló légtere	483

4 A bűzterjedés modellezése

A terjedésvizsgálatok során a vizsgált szagforrások szagkibocsátását a telephelyen vett minta szagkoncentrációja és a Megbízó által szolgáltatott, ill. a helyszínen szerzett, a szellőztetési kapacitás adatok alapján határoztunk meg.

- Az É-i tároló légtere ~ 5000 m^3, a feltételezett légcsere óránként ötszörös, így a távozó szagszennyezett levegő térfogatárama 25000 m^3/h. A távozó levegő átlagos szagkoncentrációja 377 SZE/m^3, így a szagkibocsátás nagysága 2616 SZE/s; a szagszennyezett levegő kilépési magassága ~ 3 m.

- A D-i tároló légtere ~ 5000 m^3, a feltételezett légcsere óránként ötszörös, így a távozó szagszennyezett levegő térfogatárama 25000 m^3/h. A távozó levegő átlagos szagkoncentrációja 483 SZE/m^3, így a szagkibocsátás nagysága 3356 SZE/s; a szagszennyezett levegő kilépési magassága ~ 3 m.

A terjedésvizsgálatokat a *2 táblázatban* részletezett meteorológiai paraméterek felhasználásával végeztük.

2. táblázat
Meteorológiai adatok

Meteorológiai adatok	Mértékegység	A eset	B eset
Észlelhető hőáram	W/m^2	81,8	11,6
Felszíni surlódási sebesség	m/s	0,245	0,215
Konvektív sebesség	m/s	1,839	0,258
Függőleges potenciális hőmérséklet-gradiens PBL fölött		0,005	0,005
Konvektív keveredési réteg - PBL	m	2713	52
Mechanikai keveredési réteg - SBL	m	295	240
Monin-Obukhov távolság	m	-16,1	-76,1
Felületi érdesség	m	0,0725	0,0725
Bowen arány		0,75	0,75
Albedó		0,32	0,44
Szél-sebesség - Ws	m/s	2,6	2,6
Szél-irány - Wd	fok	281	270
Ws és Wd referencia magassága	m	14	14
Hőmérséklet - temp	K	305,8	279,1
temp referencia magassága	m	2	2
Csapadék kód		0	0
Csapadék arány	mm/h	0	0
Relatív páratartalom	%	40	100
Nyomás	mb	999	995
Felhő borítottság		3	6

A modellezés módszere

A modellezés általunk alkalmazott módszere egyenértékű a 306/2010. (XII. 23.) kormányrendelet 2. § 12c. és 14. bekezdés, valamint az 5. sz. melléklet szerinti követelményeknek, mivel a modellezést és hatásterület meghatározást talajközeli és magaslégköri meteorológiai jellemzők mellett, az érvényes (MSZ 21457 1 és 7:2002 Légszennyező anyagok terjedésének meteorológiai jellemzői és Légszennyező anyagok transzmisszójának meghatározása MSZ 21459-1 és -5:1981-1985) szabványsorozatnak megfelelő számítási módszerekkel végeztük el.

A modellezésre a bűz esetében a hazai levegővédelmi szabályozás nem rendelkezik iránymutatással. Az Európai Unióban a bűzzel járó tevékenységekre több tervezet jelent meg a legjobb elérhető technika (BAT) követelményeinek meghatározására. Ezek közül jelen munka szempontjából relevánsak az IPPC DRAFT, Horizontal Guidance for Odour, Part 1 – Regulation and Permitting és a Part 2 – Assessment and Control dokumentum tervezetek.

A fent említett Part 1 – Regulation and Permitting dokumentum 4 sz. melléklete foglalkozik bűzkibocsátás modellezési módszereivel, ezen belül a felületi és pontforrások modellezési követelményeivel. A dokumentum által ajánlott modellezési módszer a Gauss-típusú diszperziós modell.

A dokumentum javasolja, mivel a szag, mint érzékszervileg detektálható hatás nem a légszennyező diszkrét komponensekhez hasonló hosszabb-rövidebb idejű expozíció során, hanem akár tized másodpercek alatt fejti ki hatását, hogy a modellezésnél rövid átlagolási idővel végezzék. Ennek alapján a számításokat rövid idejű (1 órás átlagolási időtartam figyelembe vevő) számítási módszert alkalmaztunk.

Az általunk a terjedési modellszámításokhoz használt ISCST3 (Industrial Source Complex) modellt szintén a dokumentum által ajánlott Gauss-típusú diszperziós modell szerint végzi a számításokat. A matematikai modellt az EPA, az Amerikai Környezetvédelmi Hivatal dolgozta ki, a számítások elvégzésére ezt a matematikai modellt használó, a Lakes Environmental által kifejlesztett AERMOD-View szoftvert alkalmaztuk.

A modell Gauss típusú fáklyamodell, képes a pontforrások, vonalforrások, valamint épület és más diffúz (területi) források kezelésére, több típusú és tetszőleges számú forrás kibocsátásainak együttes modellezésére. A programmal lehetséges szálló és ülepedő szilárd részecskék, légnemű légszennyező anyagok, valamint bűz modellezésére egyaránt.

A program több almodellből áll, ezek az ISCST (short term - rövid idejű), ISCLT (long term - hosszú idejű) és az ISCEV (event) modellek. A meteorológiai feltételrendszer kialakítását a szintén a Lakes Environmental által fejlesztett AERMET-View szoftver végzi. A modell a tervezési területre vonatkozó - a környéken lévő meteorológiai állomások adataiból - számított egyórás (8 760 db/év) földközeli, valamint magas légköri meteorológiai adatokat dolgoz fel, illetve a terjedés modellezésénél használ.

Bűz szennyezőanyag esetén a modellezés - a hazai és nemzetközi gyakorlatban egyaránt használt - szagegység (SZE, ill. OU = odour unit) időegységre vonatkoztatott emisszióját veszi alapul a számításokhoz. A forrás (pl. pont, vonal, területi) jellemzőit és a meteorológiai viszonyokat más légszennyező anyagokkal történő modellezéssel azonosan kezeli a szoftver.

A modellezés eredményei

A modellezéshez a területre érvényes szélrózsát használtuk, a modellezés eredményeit bemutató ábrákat a melléklet tartalmazza. A modellezett koncentráció maximumait a *3. táblázatban* foglaltuk össze.

3. táblázat
A modellezett szagkoncentráció maximumok

Modellezési eset	Maximális koncentráció, SZE/m³	Maximum iránya és távolsága*			Hatásterület, m
A	7,1	34	DK	telephely felett	93
B	9,8	34	DK	telephely felett	164

*A modellező szoftver által meghatározott súlyozott középponti koordinátától mérve.

Hatásterület számítás

A hazai levegővédelmi szabályozásban a bűzre vonatkozó tervezési irányértékeket a 4/2011. (I. 14.) VM rendelet (a levegőterheltségi szint határértékeiről és a helyhez kötött légszennyező pontforrások kibocsátási határértékeiről) határozza meg. A rendelet szerint a megengedett tervezési irányérték **1,5** SZE/m³, így hatásterületi távolságnak azt tekinthetjük, ahol a szagkoncentráció **1,5** SZE/m³ alá csökken. A bűzforrás legnagyobb szagvédelmi hatásterülete a fentiek alapján a „**B**" modellezési esetben határozható meg, amely egy **164** méter sugarú kör a kibocsátó források súlyozott középpontjától számítva. A hatásterület lakott területet nem érint.

Felhívjuk a figyelmet arra, hogy a bemutatott vizsgálati eredmények a vizsgálat időpontjában fennálló üzemi és környezeti állapotokra vonatkoznak.

A kialakuló szagkoncentráció eloszlását az alábbiakban mutatjuk be.

WIND ROSE PLOT:

A területre érvényes szélrózsa
BIOKOMPOSZT Zrt. Dévaványai komposztáló telep

DISPLAY:

Wind Speed
Direction (blowing from)

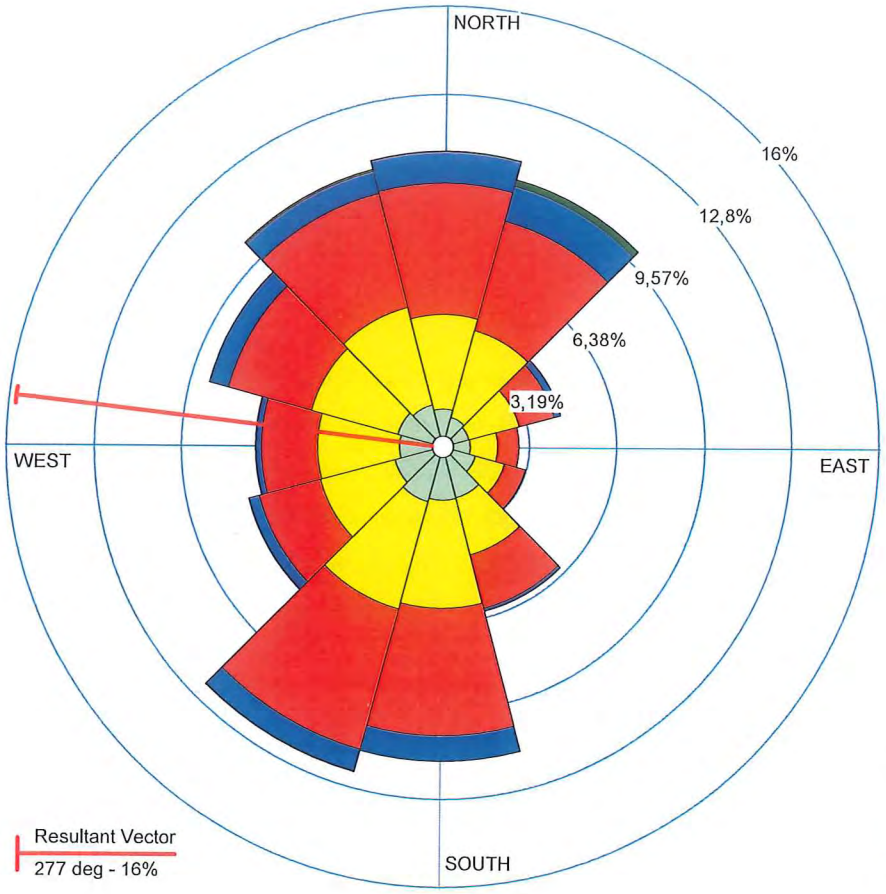

COMMENTS:		COMPANY NAME: ALCEDO Kft.	
		MODELER: Papp Zsolt	ALCED KFT.
	CALM WINDS: 5,84%	TOTAL COUNT: 8760 hrs.	
	AVG. WIND SPEED: 3,19 m/s	DATE: 2024. 10. 13.	PROJECT NO.: ALBM001351

PROJECT TITLE:

Szagterjedés modellezés - A-eset
BIOKOMPOSZT Zrt. Dévaványai komposztáló telep

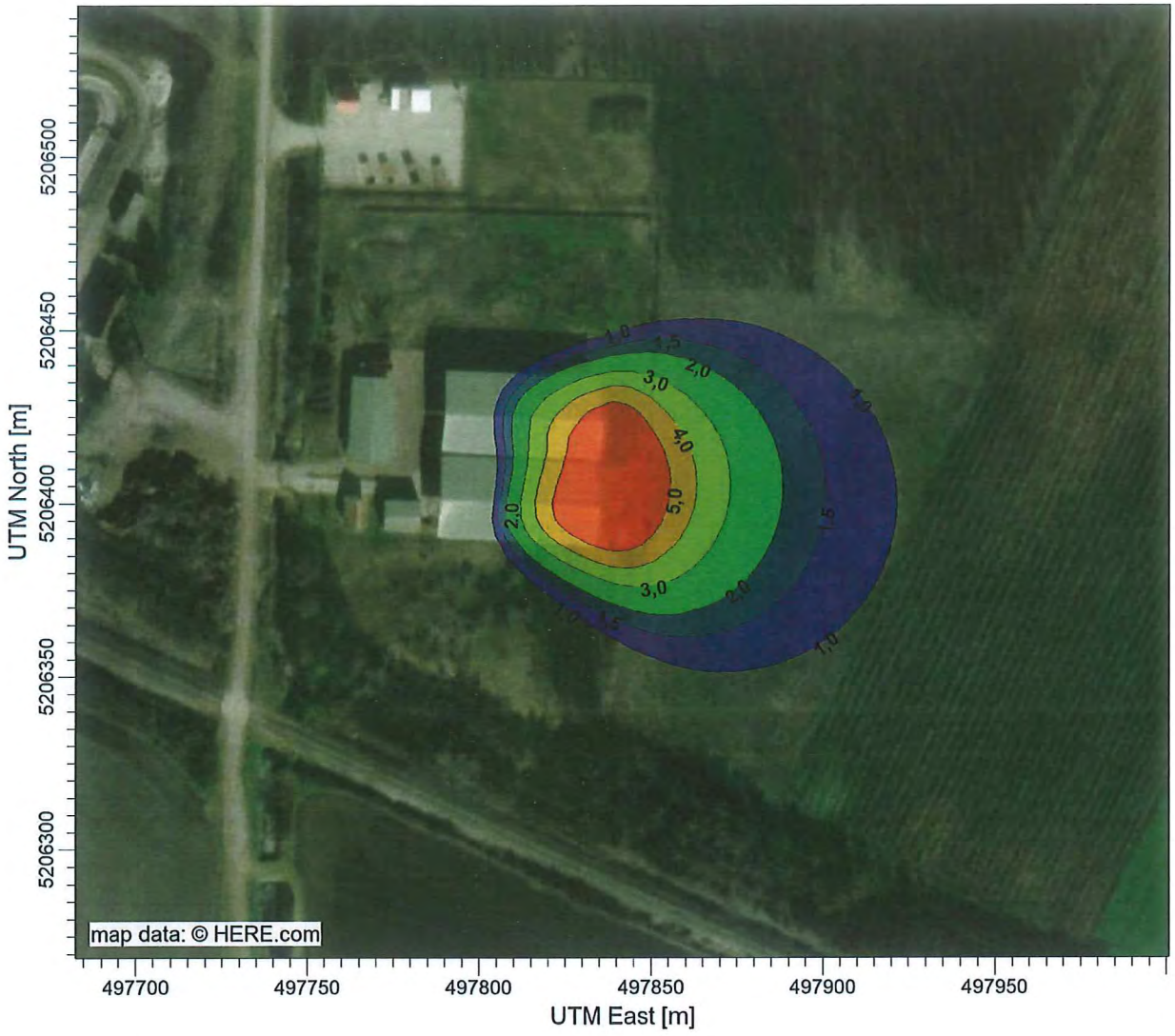

PLOT FILE OF HIGH 1ST HIGH 1-HR VALUES FOR SOURCE GROUP: ALL

OU/M**3

Max: 7,1 [OU/M**3] at (497839,14, 5206400,32)

1,0 1,5 2,0 3,0 4,0 5,0

COMMENTS: Az átlagos széliránnyal és szélsebességgel modellezve.	SOURCES: 2	COMPANY NAME: ALCEDO Kft.	
	RECEPTORS: 90601	MODELER: Papp Zsolt	ALCEDO KFT.
	OUTPUT TYPE: Concentration	SCALE: 1:2 000 0 0,05 km	
	MAX: 7,1 OU/M**3	DATE: 2024. 10. 13.	PROJECT NO.: ALBM001351

AERMOD View - Lakes Environmental Software

PROJECT TITLE:

Szagterjedés modellezés - B-eset
BIOKOMPOSZT Zrt. Dévaványai komposztáló telep

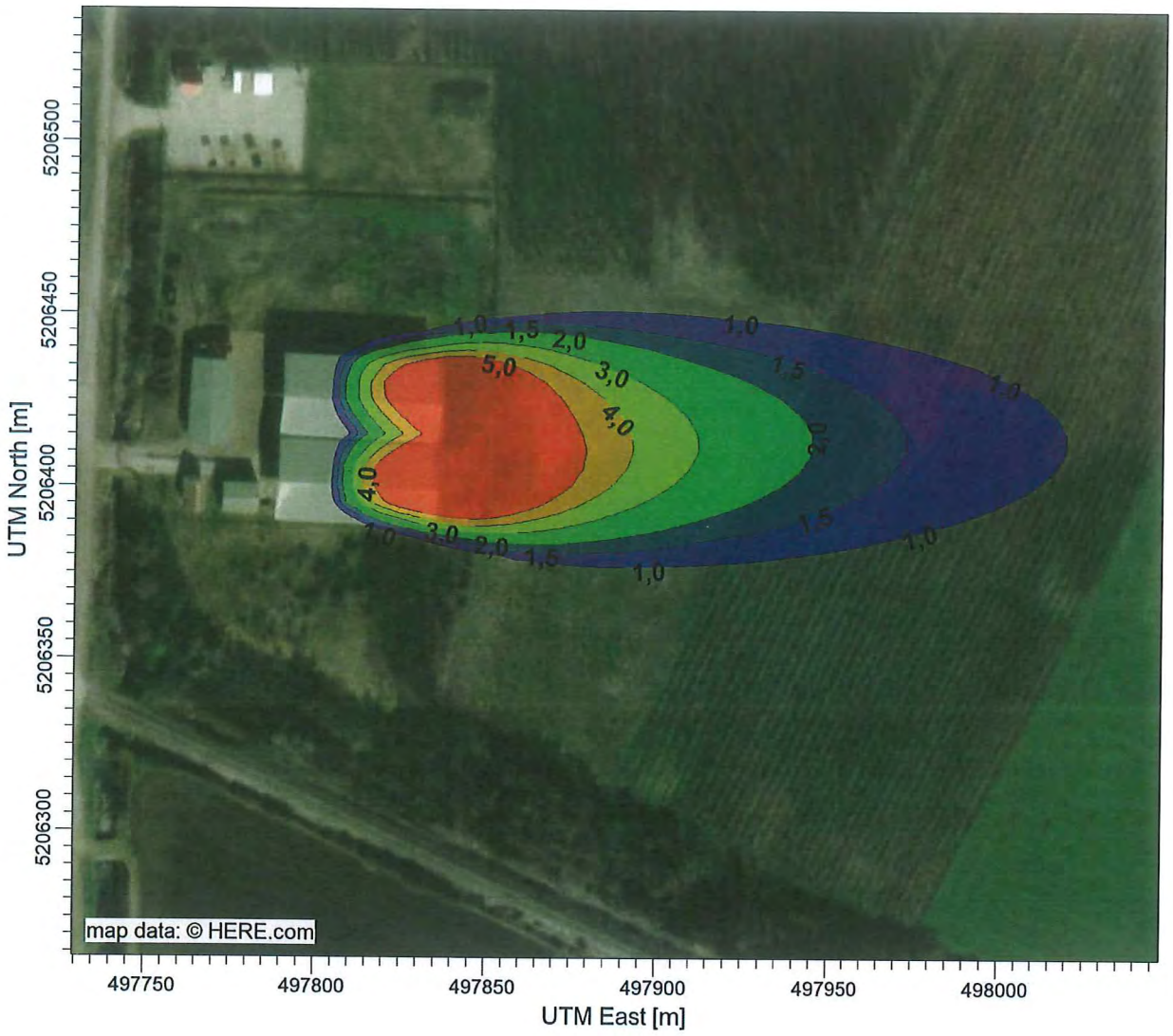

PLOT FILE OF HIGH 1ST HIGH 1-HR VALUES FOR SOURCE GROUP: ALL

OU/M**3

Max: 9,8 [OU/M**3] at (497839,14, 5206400,32)

1,0 1,5 2,0 3,0 4,0 5,0

COMMENTS: Az átlagos széliránnyal és szélsebességgel modellezve.	SOURCES: **2**	COMPANY NAME: **ALCEDO Kft.**	
	RECEPTORS: **90601**	MODELER: **Papp Zsolt**	ALCEDO KFT.
	OUTPUT TYPE: **Concentration**	SCALE: 1:2 000 0 0,05 km	
	MAX: **9,8 OU/M**3**	DATE: **2024. 10. 13.**	PROJECT NO.: **ALBM001351**

AERMOD View - Lakes Environmental Software

PROJECT TITLE:

Szagterjedés modellezés - Szagvédelmi hatásterület
BIOKOMPOSZT Zrt. Dévaványai komposztáló telep

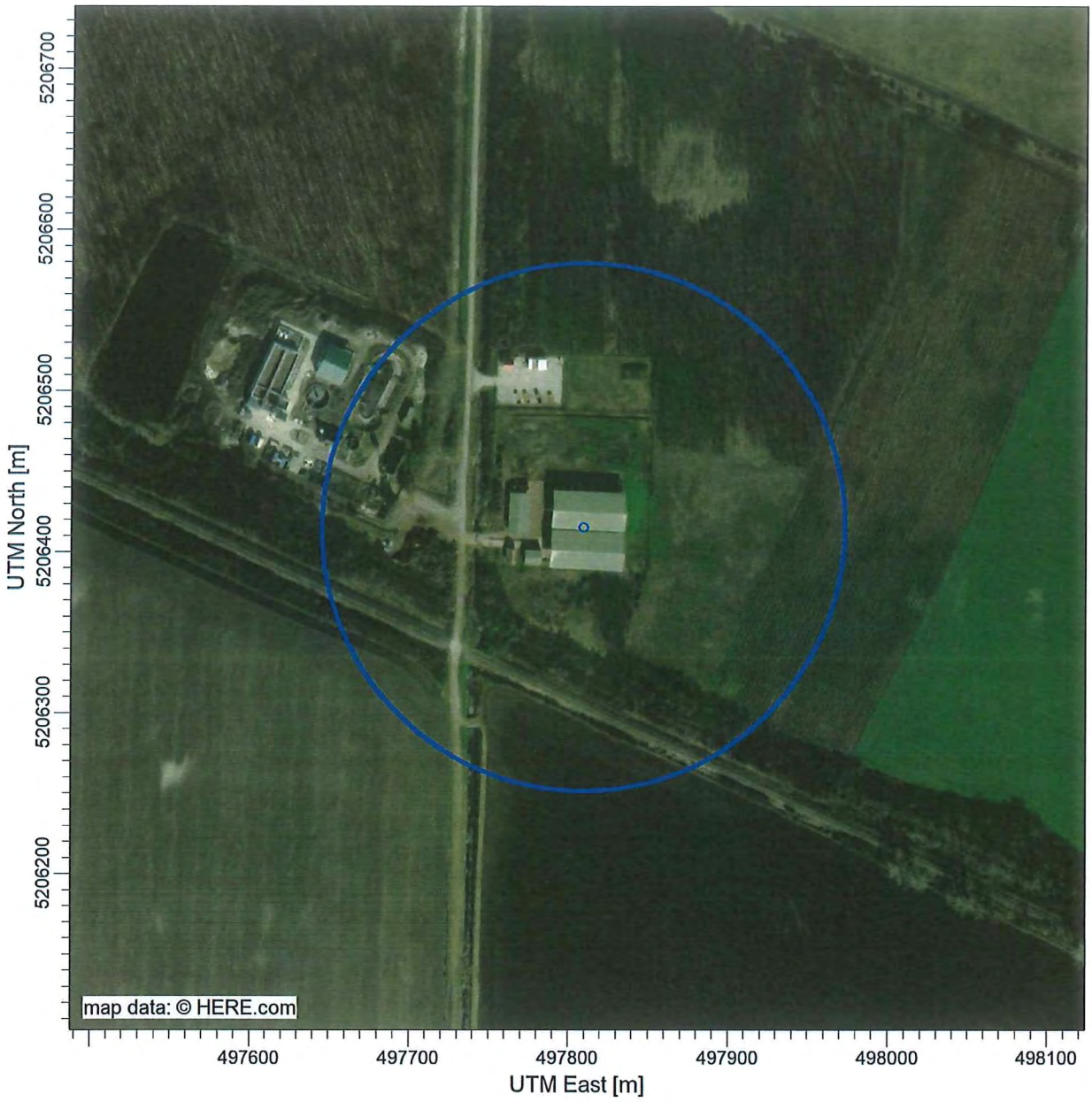

COMMENTS:	SOURCES: **2**	COMPANY NAME: **ALCEDO Kft.**	
	RECEPTORS: **90601**	MODELER: **Papp Zsolt**	ALCEDO KFT.
		SCALE: 1:4 000 0 0,1 km	
		DATE: **2024. 10. 13.**	PROJECT NO.: **ALBM001351**

AERMOD View - Lakes Environmental Software

ALCEDO Kft.
Környezetvédelmi és Munkahigiénés Vizsgálólaboratórium

Székhely: 6500 Baja, Szent László u. 105.
E-mail: iroda.baja@alcedokft.hu
Honlap: www.alcedokft.hu

A Nemzeti Akkreditáló Hatóság által
NAH-1-1924/2023 számon akkreditált vizsgálólaboratórium.

VIZSGÁLATI JEGYZŐKÖNYV
Szagkoncentráció vizsgálatáról

Megbízó neve, címe: BIOKOMPOSZT Zrt. 1097 Budapest, Illatos út 23.
Vizsgálat helyszíne: Dévaványa, komposztálótelep
Vizsgálat időpontja: 2024. augusztus 27 - 28.
Vizsgálati jegyzőkönyv jogszabályi érvényessége: -

Az ALCEDO Kft. Környezetvédelmi és Munkahigiénés Vizsgálólaboratórium írásbeli engedélye nélkül a jegyzőkönyv csak teljes terjedelmében másolható!
Jelen vizsgálati jegyzőkönyvben meghatározott eredmények csak a vizsgált/mintavételezett tételekre és a vizsgálat/mintavétel időpontjában fennálló körülményekre vonatkoznak.

A vizsgálati jegyzőkönyv 5 számozott oldalt tartalmaz.
A példány sorszáma: 1.
Dokumentum azonosító: M25-01, 1. kiadás 2. változat

Jegyzőkönyvet engedélyezte:

ALCEDO Kft. 6500 Baja, Szent László utca 105. Adószám: 32026766-2-03 Cg.: 03-09-136389 Bsz.: 11600006-00000000-99062370

.....
laboratóriumvezető

1. Általános adatok

A Megbízó neve, címe:

BIOKOMPOSZT Zrt. 1097 Budapest, Illatos út 23.

A vizsgálat helye:

Dévaványa, komposztálótelep

A vizsgálat célja:

A Dévaványai komposztálótelepen szagmérések elvégzése szagkoncentráció meghatározása céljából, a mérési eredmények alapján a telep szagvédelmi hatásterületének meghatározása a vonatkozó szabványok szerint.

A vizsgálat időpontja:

Mintavétel időpontja: 2024. augusztus 27.
Vizsgálat időpontja: 2024. augusztus 28.

A vizsgálatot végezte:

Pusztai Krisztina laboratóriumvezető
Török Viktória környezetellenőrző mérnök

2. Az alkalmazott mérési módszerek, jogszabályok, eszközök

2.1. Mérési módszerek, szabványok

MSZ EN 13725:2003 (visszavont szabvány): Levegőminőség. A szagkoncentráció meghatározása dinamikus olfaktometriával.
MSZ 21457-2:2002: Légszennyező anyagok terjedésének meteorológiai jellemzői. Földfelszíni meteorológiai mérések légszennyezés-terjedési számításokhoz.

2.2. Jogszabályok

A Kormány 306/2010. (XII. 23.) Korm. rendelete a levegő védelméről
4/2011. (I. 14.) VM rendelet a levegőterheltségi szint határértékeiről és a helyhez kötött légszennyező pontforrások kibocsátási határértékeiről
6/2011. (I. 14.) VM rendelet a levegőterheltségi szint és a helyhez kötött légszennyező források kibocsátásának vizsgálatával, ellenőrzésével, értékelésével kapcsolatos szabályokról

2.3. Mérőeszközök

mintavevő zsák	-	Nalophan NA©	-
tüdő elven" működő mintavevő	-	egyedi fejlesztés	-
hőmérséklet-, páratartalom-, légnyomás-mérő	Greisinger	GFTB200	34906081
dinamikus olfaktométer	Ecoma	TO7	180050000

3. Vizsgált technológia/helyszín bemutatása

-

4. Mérési/mintavételi körülmények

Lásd. a 6. pont.

5. Külső beszállítók, analitikai és egyéb vizsgálatot végzők

-

6. Mérési/mintavételi eredmények megadása

Észlelés ill. minta száma, jele	Észlelés ill. mintavétel helye	Szag jellege	Észlelés ill. mintavétel ideje	Időjárási jellemzők	Száraz hőmérséklet [°C]	Relatív nedvesség-tartalom [%]	Szélirány (merről fúj)	Szélsebesség [m/s]	Légnyomás [hPa]	Szagkoncentráció (SZE/m^3)
1.	É-i tároló légtere	Komposzt	9:50	Zárt tér	29,0	56,7	-	-	1007	360
2.	É-i tároló légtere	Komposzt	9:52	Zárt tér	29,0	56,7	-	-	1007	390
3.	É-i tároló légtere	Komposzt	9:54	Zárt tér	29,0	56,7	-	-	1007	380
4.	D-i tároló légtere	Komposzt	10:02	Zárt tér	29,2	57,8	-	-	1007	500
5.	D-i tároló légtere	Komposzt	10:04	Zárt tér	29,2	57,8	-	-	1007	450
6.	D-i tároló légtere	Komposzt	10:06	Zárt tér	29,2	57,8	-	-	1007	500

Mellékletek:

-

Baja, 2024. szeptember 27.

ALCEDO Kft.
6500 Baja, Szent László utca 105.
Adószám: 32026766-2-03
Cg.: 03-09-136389
Bsz.: 11600006-00000000-99062370

.....

Vizsgálati jegyzőkönyvet készítette
Papp Zsolt Sándor
immissziós csoportvezető

.....

Jegyzőkönyvet ellenőrizte
Gergely Zsolt
környezetellenőrző mérnök

14. melléklet

Mintavételi és laborvizsgálati jegyzőkönyvek

MINTAÁTVÉTELI JEGYZŐKÖNYV – VIZSGÁLATI MEGRENDELŐLAP

Megbízó: FARMAN KÖRNY. VÉD. KFT

MINTÁT VETTE:

Mintavevő szervezet ..... ANALITIKA KFT.....

Mintavétel: ☒ Akkreditált ☐ Nem akkreditált

S2A 0324 3

Téma címe: DÉVAVANYA 0752/13 HRSZ

Munkaszám: 25-1089

Vizsgálatot végző laboratórium: BÁLINT ANALITIKA Kft. Laboratórium
Tel.:206-0732; 06-20/355-2156
Mintaátvételi osztály Tel: 206-0732/207 mellék
Vizsgálatok eredményeinek leadási határideje: 2025. 10 30
Munkabiztonsági utasítás:

Kérek papír alapú jegyzőkönyvet is: ☐ igen ☐ nem

Minta jele(eredeti)	Laborkód	Elvégzendő vizsgálatok									Észrevétel, megjegyzés
Talaj	25-1089/	ÁÚK	EOX.	mintavét.							
F1 0,50 m	1	+	+	1							1ü
" 1,50 m	2	+	+	1							
F2 0,50 m	3	+	+	1							
" 1,90 m	4	+	+	1							
F3 0,50 m	5	+	+	1							
" 1,80 m	6	+	+	1							
		20.655	6.820	2.500 x 6 = 179.850 vizsgálat + mintavétel							
				78.000 kiszállás							
				+ 192.000 fúrás							
				251.850							

Alulírott Megbízó tudomásul veszem, hogy amennyiben a mintákat a Megbízó nem viszi el a jegyzőkönyv kiadást követő 1 hónapban, a Bálint Analitika Kft. a minták maradékát megsemmisíti. 1 hónapon túli tárolási idő kérését az árajánlat kérésekor jelezze, a tárolási körülmények megadásával.
Alulírott Megbízó tudomásul veszem, hogy amennyiben korábban tett szóbeli/írásbeli, megrendelésre vonatkozó nyilatkozatom és a Vizsgálati megrendelőlap ellentmond egymásnak, úgy utóbbit tekintjük mérvadónak..
Tudomásul veszem, hogy amennyiben nem kértem hivatalos árajánlatot/nem rendelkezem érvényes szerződéssel, a vizsgálati díj az aktuális standard ár alapján kerül felszámolásra.

Megbízó/átadó aláírása: .....

Beérkezés dátuma: 2025. 10.17 ..... **Átvevő aláírás:** ..... **A munkát kiadta:** .....

BÁLINT ANALITIKA Mérnöki Kutató és Szolgáltató Kft.
Laboratórium
1116 Budapest Kondorfa u. 6-8.
Telefon: +36 1 206 07 32
www.balintanalitika.hu

25-1689/1-6

Dévaványa, 0752/13 hrsz.

MEGBÍZÓ: Farjan Környezetvédelmi Kft.
7636 Pécs, Visnya Ernő u. 12.

A jegyzőkönyvet jóváhagyta:

Bálint Mária
ügyvezető igazgató

Bálint Analitika Kft.
1116 Budapest,
Kondorfa u. 6-8.
3.

A jegyzőkönyv 6 db számozott oldalt és 1 db mellékletet (3 oldal mintavételi jegyzőkönyv) tartalmaz.

A BÁLINT ANALITIKA Kft. írásbeli engedélye nélkül a vizsgálati jegyzőkönyv csak teljes terjedelmében sokszorosítható

Vizsgálati jegyzőkönyv
Dévaványa, 0752/13 hrsz.

Megbízó: Farjan Környezetvédelmi Kft.

Munkaszám: 25-1689

Minták belső kódja: 25-1689/1-6

Témavezető: Gellér Richárd

A mintákat vette és a laboratóriumba szállította: a Bálint Analitika Kft.

A mintavétel státusza: akkreditált

A minták laboratóriumba érkezésének időpontja(i): 2025.10.17.

A vizsgálatra kijelölt minták, kért vizsgálatok:

25-1689/1-6 Talajminták általános vízkémia vizsgálata.

A mérési eredmények csak a megvizsgált mintákra vonatkoznak!
A mintavételezés felelőssége a fent nevezett Mintavevő szervezetet terheli!
Amennyiben a Megbízó által megadott információ(k) hatással lehet(nek) a vizsgálati eredmények bármelyikére, a felelősség a Megbízót terheli!

Mintavételi módszer/ek/:

- MSZ 21470-1:1998 Talajok mintavétele környezetvédelmi vizsgálatokhoz
- ISO 18400-101:2017 Mintavétel
- ISO 18400-104:2018 Mintavétel
- ISO 18400-107:2017 Mintavétel
- ISO 18400-202:2018 Mintavétel
- ISO 18400-102:2017 Mintavétel
- ISO 18400-205:2018 Mintavétel

Vizsgálati módszer/ek/:

MSZ 21470-2:1981 5. fejezet Mérési tartomány: 1-13 pH egység mérési bizonytalanság: ± 0,1 pH egység	pH mérés
MSZ EN 12457-4:2003	mintaelőkészítés kioldás vizsgálat (10 mm-nél kisebb szemcseméret, egylépéses, szakaszos kioldás, 10 l/kg folyadék-szilárdanyag)
MSZ 21470-2:1981 4. fejezet Mérési bizonytalanság: ± 10 % Alsó méréshatár: 10 µS/cm	Fajlagos elektromos vezetőképesség mérés
MSZ 448-11:1986 5. fejezet Mérési bizonytalanság: ± 10 % Alsó méréshatár: 0,1 mmol/l	Lúgosság meghatározása
MSZ 448-11:1986 6.2 szakasz Mérési bizonytalanság: ± 10 % Alsó méréshatár: hidrogénkarbonát: 6 mg/l karbonát: 3 mg/l hidroxil: 2 mg/l	Hidrogén-karbonát, karbonát, hidroxil meghatározása (számítás)
MSZ 448-21:1986 3. fejezet Mérési bizonytalanság: ± 10 % Alsó méréshatár: 1 CaO mg/l	Összes keménység meghatározása
MSZ 448-20:1990 4. fejezet Mérési bizonytalanság: ± 10 % Alsó méréshatár: 0,1 mg/l	Permanganátos oxigénigény meghatározása

MSZ EN ISO 10304-1:2009 Mérési bizonytalanság: ± 10 % Alsó méréshatár: szulfát: 5 mg/l	Oldott anionok meghatározása (IC-CD)
MSZ EN ISO 10304-1:2009 Mérési bizonytalanság: ± 10 % Alsó méréshatár: nitrát: 1 mg/l	Oldott anionok meghatározása (IC-CD)
MSZ 1484-13:2009 6.2 szakasz (visszavont szabvány) Mérési bizonytalanság: ± 10 % Alsó méréshatár: nitrit 0,01 mg/l nitrit-N 0,003 mg/l (számítás)	Nitrit és nitrit-N tartalom meghatározása
MSZ EN ISO 10304-1:2009 Mérési bizonytalanság: ± 10 % Alsó méréshatár: klorid: 1 mg/l	Oldott anionok meghatározása (IC-CD)
MSZ 448-18:2009 (visszavont szabvány) 1-5. fejezet, 6.1 szakasz, 7-8. fejezet Mérési bizonytalanság: ± 10 % Alsó méréshatár: 0,05 PO_4^{3-} mg/l	Oldott orto-foszfát tartalom meghatározása
MSZ ISO 7150-1:1992 Mérési bizonytalanság: ± 10 % Alsó méréshatár: ammónium 0,01 mg/l ammónium-N 0,008 mg/l (számítás)	Ammónium és ammónium-N tartalom meghatározása
MSZ 1484-3:2006	Mintaelőkészítés oldott és lebegő anyaghoz kötött és összes fémtartalom meghatározásához
EPA 6020B:2014 Mérési bizonytalanság: ± 10 % Alsó méréshatár Fe, Mg, Mn, Na 1 µg/l Ca, K 4 µg/l	Elemtartalom meghatározása (ICP-MS)

A jegyzőkönyvet készítette:

Szatmári Zsuzsanna
adatrögzítő adminisztrátor

Ellenőrizte:

Gellér Richárd
osztályvezető

Budapest, 2025.11.13.

Mérési eredmények

Dévaványa 0752/13 hrsz.

Talajminták kémiai vizsgálata 1:2,5-es desztillált vizes kivonatból

Beérkezés dátuma: 2025.10.17.

Kód		25-1689/1	25-1689/2	25-1689/3	Határérték 6/2009.(IV.14.) KvVM-EüM-FVM rendelet szerint
Minta jele		**F1 0,50 m**	**F1 4,50 m**	**F2 0,50 m**	
A mintaelőkészítés kezdete/a vizsgálat vége		**10.17./10.21.**			
pH		**7,5**	**7,8**	**8,9**	

Talajminták általános vízkémiai vizsgálata 1:10-es desztillált vizes kivonatból

Beérkezés dátuma: 2025.10.17.

Kód		25-1689/1	25-1689/2	25-1689/3	Határérték 6/2009.(IV.14.) KvVM-EüM-FVM rendelet szerint
Minta jele		**F1 0,50 m**	**F1 4,50 m**	**F2 0,50 m**	
A mintaelőkészítés kezdete/a vizsgálat vége		**10.21./11.03.**			
Fajlagos elektromos vezetőképesség	µS/cm	**46,3**	**371**	**247**	2500
Hidrogénkarbonát	mg/kg sz.a.	**120**	**1040**	**670**	
Karbonát	mg/kg sz.a.	**<30**	**<30**	**<30**	
Összes lúgosság	mmol/kg	**2**	**17**	**11**	
Összes keménység	CaO mg/kg	**40**	**470**	**150**	
KOI_p	mg/kg sz.a.	**16**	**13**	**18**	
Szulfát	mg/kg sz.a.	**<50**	**100**	**<50**	
Nitrát	mg/kg sz.a.	**<50**	**<50**	**<50**	500
Nitrit	mg/kg sz.a.	**0,5**	**0,1**	**0,6**	100
Klorid	mg/kg sz.a.	**<50**	**<50**	**<50**	
Foszfát	mg/kg sz.a.	**1,7**	**<0,5**	**3,1**	
Ammónium	mg/kg sz.a.	**2,1**	**1,5**	**2,2**	250
Vas	mg/kg sz.a.	**26,2**	**0,13**	**14,2**	
Mangán	mg/kg sz.a.	**0,05**	**0,08**	**0,06**	
Nátrium	mg/kg sz.a.	**46,9**	**359**	**391**	
Kálium	mg/kg sz.a.	**3,94**	**4,66**	**7,38**	
Magnézium	mg/kg sz.a.	**5,90**	**101**	**23,1**	
Kalcium	mg/kg sz.a.	**18,9**	**167**	**67,2**	

Dévaványa 0752/13 hrsz.

Talajminták kémiai vizsgálata 1:2,5-es desztillált vizes kivonatból

Beérkezés dátuma: 2025.10.17.

Kód		25-1689/4	25-1689/5	25-1689/6	Határérték 6/2009.(IV.14.) KvVM-EüM-FVM rendelet szerint
Minta jele		**F2 4,90 m**	**F3 0,50 m**	**F3 4,80 m**	
A mintaelőkészítés kezdete/a vizsgálat vége		**10.17./10.21.**			
pH		**8,1**	**8,3**	**8,1**	

Talajminták általános vízkémiai vizsgálata 1:10-es desztillált vizes kivonatból

Beérkezés dátuma: 2025.10.17.

Kód		25-1689/4	25-1689/5	25-1689/6	Határérték 6/2009.(IV.14.) KvVM-EüM-FVM rendelet szerint
Minta jele		**F2 4,90 m**	**F3 0,50 m**	**F3 4,80 m**	
A mintaelőkészítés kezdete/a vizsgálat vége		**10.21./11.03.**			
Fajlagos elektromos vezetőképesség	µS/cm	**379**	**94,8**	**389**	2500
Hidrogénkarbonát	mg/kg sz.a.	**1950**	**370**	**1890**	
Karbonát	mg/kg sz.a.	**<30**	**<30**	**<30**	
Összes lúgosság	mmol/kg	**32**	**6**	**31**	
Összes keménység	CaO mg/kg	**420**	**150**	**480**	
KOI_p	mg/kg sz.a.	**15**	**27**	**15**	
Szulfát	mg/kg sz.a.	**110**	**<50**	**110**	
Nitrát	mg/kg sz.a.	**<50**	**<50**	**<50**	500
Nitrit	mg/kg sz.a.	**0,2**	**0,1**	**0,1**	100
Klorid	mg/kg sz.a.	**<50**	**<50**	**<50**	
Foszfát	mg/kg sz.a.	**<0,5**	**17,3**	**<0,5**	
Ammónium	mg/kg sz.a.	**1,9**	**2,1**	**2,3**	250
Vas	mg/kg sz.a.	**0,07**	**2,12**	**0,11**	
Mangán	mg/kg sz.a.	**0,08**	**0,04**	**0,11**	
Nátrium	mg/kg sz.a.	**377**	**21,6**	**377**	
Kálium	mg/kg sz.a.	**2,09**	**38,7**	**5,30**	
Magnézium	mg/kg sz.a.	**93,5**	**18,0**	**103**	
Kalcium	mg/kg sz.a.	**144**	**77,5**	**176**	

Melléklet
Mintavételi jegyzőkönyvek

BÁLINT ANALITIKA Kft. Laboratórium A NAH által NAH-1-1666/2024 számon akkreditált vizsgálólaboratórium.	QM-M/13-1-7/1 Fúrási / Talajmintavételi jegyzőkönyv	Változat száma: 1. Változat dátuma: 2024.11.07. Oldal: 1/1

Fúrás helye (EOV koordinátában):

Fúrás jele, száma: F1

Megbízó: FARJAN Környéd. Kft.

Laborkód: 25-1689/1-2

Munkafelelős: Molnár Lenartelek

x = 187 003, y = 796 291

Munkaterület: Dézaváza, 0752/13. hrsz.

90 mm átmérőjű ☒ kézi, ☐ gépi fúrás; Időjárási körülmények: ☒ napos, ☐ borult, ☐ szeles, ☐ csapadékos, ☐ ködös

Talpmélysége: 4,80 m t.a., Nyíltfeltárás: 0,0– – m –ig; Fúrást végezte: ☒ BÁLINT ANALITIKA Kft.; ☐ Megbízó

Réteghatár m.-től	Réteghatár m-ig	Rétegleírás: kőzetmegnevezés, szín, nedvesség, fúrhatóság, észlelt szennyezettség, szag, egyéb.	Mintavétel Mélység (m t.a.)	Mintavétel Jellege	Mintavétel Csomagolás
0,00	0,80	Sötétszürke homokos agyag	0,50	☒ Zavart ☐ Zavartalan	☒ Üveg ☐ Zacskó ☐ Henger
0,80		Barnássárga, meszes agyagos		☐ Zavart ☐ Zavartalan	☐ Üveg ☐ Zacskó ☐ Henger
		homok		☐ Zavart ☐ Zavartalan	☐ Üveg ☐ Zacskó ☐ Henger
	2,00	(1,50 m-től aprókavicsos)		☐ Zavart ☐ Zavartalan	☐ Üveg ☐ Zacskó ☐ Henger
2,00	3,10	Szürke, rozsdafoltos agyag		☐ Zavart ☐ Zavartalan	☐ Üveg ☐ Zacskó ☐ Henger
3,10		Barnássárga-szürke homokos		☐ Zavart ☐ Zavartalan	☐ Üveg ☐ Zacskó ☐ Henger
		agyag		☐ Zavart ☐ Zavartalan	☐ Üveg ☐ Zacskó ☐ Henger
	3,80	(3,20-3,50 m-ig kavicsos)		☐ Zavart ☐ Zavartalan	☐ Üveg ☐ Zacskó ☐ Henger
3,80		Szürke, kavicsos, iszapos agyag		☐ Zavart ☐ Zavartalan	☐ Üveg ☐ Zacskó ☐ Henger
		(helyenként barnássárga,		☐ Zavart ☐ Zavartalan	☐ Üveg ☐ Zacskó ☐ Henger
	4,50	rozsdafoltos)	4,50	☒ Zavart ☐ Zavartalan	☒ Üveg ☐ Zacskó ☐ Henger
				☐ Zavart ☐ Zavartalan	☐ Üveg ☐ Zacskó ☐ Henger
				☐ Zavart ☐ Zavartalan	☐ Üveg ☐ Zacskó ☐ Henger
				☐ Zavart ☐ Zavartalan	☐ Üveg ☐ Zacskó ☐ Henger

Átlagmintát ☒ nem képeztünk ☐ képeztünk, – jelű pontmintákból.

Átázottság: 4,40 m.t.a. Megütött vízszint: – m.t.a. Nyugalmi vízszint – órával a fúrás után: – m.ta, – m.cspa

Kút kialakítás: ☐ végleges kút kialakítása történt ☐ ideiglenes kút kiképzése történt ☒ nem történt

Szűrőcső átmérője: – mm Szűrőzés: – m.t.a.-tól – m.t.a.-ig Szűrőcső kiállás: – m. tsz. felett

Béléscső átmérője: – mm Kavicsolás: – m.t.a.-tól – m.t.a.-ig Acél kútfej kiállás: – m.tsz. felett

Kút talp: – m. cspa

A mintavételt az MSZ 21470-1:1998; az ISO 18400-101:2017, az ISO 18400-104:2018, az ISO 18400-107:2017, az ISO 18400-202:2018 szabványok, valamint az ☒ ISO 18400-102:2017; ☐ ISO 18400-203:2018; ☒ ISO 18400-205:2018; ☐ ISO 18400-206:2018 alapján végeztük.

Akkreditált: ☒ mintavétel; ☒ helyszíni mérés; ☒ minta tartósítás

A mintavételi módszertől: ☒ nem tértünk el; ☐ eltértünk, ennek oka: –

Megjegyzés: –

Fúrás kezdete: 2025 év 10 hó 17 nap, vége: 2025 év 10 hó 17 nap

A mintát vette és a jegyzőkönyvet készítette: Név: Padgyai Attila Aláírás: [signature]

Rigó Ferenc [signature]

1/1/3

BÁLINT ANALITIKA Kft. Laboratórium A NAH által NAH-1-1666/2024 számon akkreditált vizsgálólaboratórium.	QM-M/13-1-7/1 **Fúrási / Talajmintavételi jegyzőkönyv**	Változat száma: 1. Változat dátuma: 2024.11.07. Oldal: 1/1

Fúrás helye (EOV koordinátában):

Fúrás jele, száma: FR

Megbízó: FARADAY Környez. Kft.

Laborkód: 25-1689/3-4

x = 187.098, y = 736.234

Munkafelelős: Molnár Laura

Munkaterület: Dévaványa, 0752/13. hrsz.

90 mm átmérőjű ☒ kézi, ☐ gépi fúrás; Időjárási körülmények: ☒ napos, ☐ borult, ☐ szeles, ☐ csapadékos, ☐ ködös

Talpmélysége: 4,90 m t.a., Nyíltfeltárás: 0,0– — m –ig; Fúrást végezte: ☒ BÁLINT ANALITIKA Kft.; ☐ Megbízó

Réteghatár		Rétegleírás: kőzetmegnevezés, szín, nedvesség, fúrhatóság, észlelt szennyezettség, szag, egyéb.	Mintavétel		
m.-től	m-ig		Mélység (m t.a.)	Jellege	Csomagolás
0,00		Sötétbarna, humuszos, homokos		☐ Zavart ☐ Zavartalan	☐ Üveg ☐ Zacskó ☐ Henger
	1,00	agyag feltalaj	0,50	☒ Zavart ☐ Zavartalan	☒ Üveg ☐ Zacskó ☐ Henger
1,00		homokos agyag, meszes agyagos		☐ Zavart ☐ Zavartalan	☐ Üveg ☐ Zacskó ☐ Henger
	1,90	homok		☐ Zavart ☐ Zavartalan	☐ Üveg ☐ Zacskó ☐ Henger
1,90	3,00	barna rozsdafoltos agyag		☐ Zavart ☐ Zavartalan	☐ Üveg ☐ Zacskó ☐ Henger
3,00		homokos agyag - barna, kavicsos,		☐ Zavart ☐ Zavartalan	☐ Üveg ☐ Zacskó ☐ Henger
	3,66	homokos agyag		☐ Zavart ☐ Zavartalan	☐ Üveg ☐ Zacskó ☐ Henger
3,66		homokos agyag - barna, rozsdafoltos,		☐ Zavart ☐ Zavartalan	☐ Üveg ☐ Zacskó ☐ Henger
		helyenként kavicsos iszapos	4,30	☒ Zavart ☐ Zavartalan	☒ Üveg ☐ Zacskó ☐ Henger
	4,90	agyag		☐ Zavart ☐ Zavartalan	☐ Üveg ☐ Zacskó ☐ Henger
				☐ Zavart ☐ Zavartalan	☐ Üveg ☐ Zacskó ☐ Henger
				☐ Zavart ☐ Zavartalan	☐ Üveg ☐ Zacskó ☐ Henger
				☐ Zavart ☐ Zavartalan	☐ Üveg ☐ Zacskó ☐ Henger
				☐ Zavart ☐ Zavartalan	☐ Üveg ☐ Zacskó ☐ Henger

Átlagmintát ☒ nem képeztünk ☐ képeztünk, ... jelű pontmintákból.

Átázottság: 4,80 m.t.a. Megütött vízszint: ..... m.t.a. Nyugalmi vízszint ....órával a fúrás után: ..... m.ta,..... m.cspa

Kút kialakítás: ☐ végleges kút kialakítása történt ☐ ideiglenes kút kiképzése történt ☒ nem történt

Szűrőcső átmérője:.....mm Szűrőzés:.....m.t.a.-tól .....m.t.a.-ig Szűrőcső kiállás:.....m. tsz. felett

Béléscső átmérője:.....mm Kavicsolás:.....m.t.a.-tól .....m.t.a.-ig Acél kútfej kiállás: .....m.tsz. felett

Kút talp: .....m. cspa

A mintavételt az MSZ 21470-1:1998; az ISO 18400-101:2017, az ISO 18400-104:2018, az ISO 18400-107:2017; az ISO 18400-202:2018 szabványok, valamint az ☒ ISO 18400-102:2017; ☐ ISO 18400-203:2018; ☒ ISO 18400-205:2018; ☐ ISO 18400-206:2018 alapján végeztük.

Akkreditált: ☒ mintavétel; ☒ helyszíni mérés; ☒ minta tartósítás

A mintavételi módszertől: ☐ nem tértünk el; ☐ eltértünk, ennek oka: .....

Megjegyzés: .....

.....

Fúrás kezdete: 2025 év 10 hó 17 nap, vége: 2025 év 10 hó 17 nap

A mintát vette és a jegyzőkönyvet készítette: Név: Padányi Attila Aláírás:

Regő Ferenc

IM 2/3

BÁLINT ANALITIKA Kft. Laboratórium A NAH által NAH-1-1666/2024 számon akkreditált vizsgálólaboratórium.	QM-M/13-1-7/1 **Fúrási / Talajmintavételi jegyzőkönyv**	Változat száma: 1. Változat dátuma: 2024.11.07. Oldal: 1/1

Fúrás helye (EOV koordinátában):

Fúrás jele, száma: F3

Megbízó: FARGAU Környezet. Kft.

Laborkód: 25-1689/5-6

x = 187 058, y = 796 185

Munkafelelős: Molnár Levente

Munkaterület: Orvaszta, 0752/13, kút

90 mm átmérőjű ☒ kézi, ☐ gépi fúrás; Időjárási körülmények: ☒ napos, ☐ borult, ☐ szeles, ☐ csapadékos, ☐ ködös

Talpmélysége: 6,80 m t.a., Nyíltfeltárás: 0,0– ..... m –ig; Fúrást végezte: ☒ BÁLINT ANALITIKA Kft.; ☐ Megbízó

Réteghatár		Rétegleírás: kőzetmegnevezés, szín, nedvesség, fúrhatóság, észlelt szennyezettség, szag, egyéb.	Mintavétel		
m.-től	m-ig		Mélység (m t.a.)	Jellege	Csomagolás
0,00		Sötétszürke, kavicsos,		☐ Zavart ☐ Zavartalan	☐ Üveg ☐ Zacskó ☐ Henger
		homokos agyag feltalaj		☐ Zavart ☐ Zavartalan	☐ Üveg ☐ Zacskó ☐ Henger
		(feltöltéssel keverve.		☐ Zavart ☐ Zavartalan	☐ Üveg ☐ Zacskó ☐ Henger
	1,30 (0,00-0,30 m-ig)		0,50	☐ Zavart ☐ Zavartalan	☒ Üveg ☐ Zacskó ☐ Henger
1,30		Barnásszürke, agyagkavicsos,		☐ Zavart ☐ Zavartalan	☐ Üveg ☐ Zacskó ☐ Henger
	2,20	vizes, agyagos homok		☐ Zavart ☐ Zavartalan	☐ Üveg ☐ Zacskó ☐ Henger
2,20		Szürke-barnásszürke agyag-		☐ Zavart ☐ Zavartalan	☐ Üveg ☐ Zacskó ☐ Henger
	6,00	agyagos homok (rozsdafoltos		☐ Zavart ☐ Zavartalan	☐ Üveg ☐ Zacskó ☐ Henger
6,00		Szürke-barnásszürke (helyenként		☐ Zavart ☐ Zavartalan	☐ Üveg ☐ Zacskó ☐ Henger
		kavicsos) rozsdafoltos vizes		☐ Zavart ☐ Zavartalan	☐ Üveg ☐ Zacskó ☐ Henger
	6,80	agyag	6,80	☒ Zavart ☐ Zavartalan	☒ Üveg ☐ Zacskó ☐ Henger
				☐ Zavart ☐ Zavartalan	☐ Üveg ☐ Zacskó ☐ Henger
				☐ Zavart ☐ Zavartalan	☐ Üveg ☐ Zacskó ☐ Henger
				☐ Zavart ☐ Zavartalan	☐ Üveg ☐ Zacskó ☐ Henger

Átlagmintát ☒ nem képeztünk ☐ képeztünk, ... jelű pontmintákból.

Átázottság: 4,70 m.t.a. Megütött vízszint: ..... m.t.a. Nyugalmi vízszint .... órával a fúrás után: ..... m.ta,..... m.cspa

Kút kialakítás: ☐ végleges kút kialakítása történt ☐ ideiglenes kút kiképzése történt ☒ nem történt

Szűrőcső átmérője: ..... mm Szűrőzés: ..... m.t.a.-tól ..... m.t.a.-ig Szűrőcső kiállás: ..... m. tsz. felett

Béléscső átmérője: ..... mm Kavicsolás: ..... m.t.a.-tól ..... m.t.a.-ig Acél kútfej kiállás: ..... m.tsz. felett

Kút talp: ..... m. cspa

A mintavételt az MSZ 21470-1:1998; az ISO 18400-101:2017, az ISO 18400-104:2018, az ISO 18400-107:2017, az ISO 18400-202:2018 szabványok, valamint az ☒ ISO 18400-102:2017; ☐ ISO 18400-203:2018; ☒ ISO 18400-205:2018; ☐ ISO 18400-206:2018 alapján végeztük.

Akkreditált: ☒ mintavétel; ☒ helyszíni mérés; ☒ minta tartósítás

A mintavételi módszertől: ☒ nem tértünk el; ☐ eltértünk, ennek oka: .....

Megjegyzés: .....

.....

Fúrás kezdete: 2025 év 10 hó 17 nap, vége: 2025 év 10 hó 17 nap

A mintát vette és a jegyzőkönyvet készítette: Név: Radványi Attila Aláírás: .....

Kiss Ferenc

1/4 3/3

BÁLINT ANALITIKA Mérnöki Kutató és Szolgáltató Kft.
Laboratórium
1116 Budapest Kondorfa u. 6-8.
Telefon: +36 1 206 07 32
www.balintanalitika.hu

25-176/238-239

Biokomposzt Zrt., Dévaványa, kült. 0752/13 hrsz.

MEGBÍZÓ: Körös–Ökotrend Kft.
5700 Gyula, Szőlőskert u. 56.

A jegyzőkönyvet jóváhagyta:

Bálint Mária
ügyvezető igazgató

Bálint Analitika Kft.
1116 Budapest,
Kondorfa u. 6-8.
3.

A jegyzőkönyv 5 db számozott oldalt, 1 db mellékletet (2 oldal mintavételi jegyzőkönyv) tartalmaz.

A BÁLINT ANALITIKA Kft. írásbeli engedélye nélkül a vizsgálati jegyzőkönyv csak teljes terjedelmében sokszorosítható

Vizsgálati jegyzőkönyv
Biokomposzt Zrt., Dévaványa, kült. 0752/13 hrsz.

Megbízó: Körös–Ökotrend Kft.
Munkaszám: 25-176
Minták belső kódja: 25-176/238-239
Témavezető: Gellér Richárd
A mintákat vette és a laboratóriumba szállította: a Bálint Analitika Kft.
A mintavétel státusza: akkreditált
A minták laboratóriumba érkezésének időpontja(i): 2025.09.17.
A vizsgálatra kijelölt minták, kért vizsgálatok:
25-176/238-239 Felszín alatti vízminták általános vízkémia (helyszíni pH, fajlagos elektromos vezetőképesség) vizsgálata.

A mérési eredmények csak a megvizsgált mintákra vonatkoznak!
A mintavételezés felelőssége a fent nevezett Mintavevő szervezetet terheli!
Amennyiben a Megbízó által megadott információ(k) hatással lehet(nek) a vizsgálati eredmények bármelyikére, a felelősség a Megbízót terheli!

Mintavételi módszer/ek/:

- MSZ ISO 5667-11:2012 Útmutató a felszín alatti vizek mintavételéhez

Vizsgálati módszer/ek/:

MSZ 1484-22:2009 2. fejezet Mérési tartomány: 1-13 pH egység Mérési bizonytalanság: ±0,2 pH egység	pH mérés
MSZ EN 27888:1998 Mérési bizonytalanság: ± 10 % Alsó méréshatár 10 µS/cm	Fajlagos elektromos vezetőképesség mérés
MSZ 448-11:1986 5. fejezet Mérési bizonytalanság: ± 10 % Alsó méréshatár: 0,1 mmol/l	Lúgosság meghatározása
MSZ 448-11:1986 6.2 szakasz Mérési bizonytalanság: ± 10 % Alsó méréshatár: hidrogénkarbonát: 6 mg/l karbonát: 3 mg/l hidroxil: 2 mg/l	Hidrogén-karbonát, karbonát, hidroxil meghatározása (számítás)
MSZ 448-21:1986 3. fejezet Mérési bizonytalanság: ± 10 % Alsó méréshatár: 1 CaO mg/l	Összes keménység meghatározása
MSZ 448-20:1990 4. fejezet Mérési bizonytalanság: ± 10 % Alsó méréshatár: 0,1 mg/l	Permanganátos oxigénigény meghatározása
MSZ EN ISO 10304-1:2009 Mérési bizonytalanság: ± 10 % Alsó méréshatár: szulfát: 5 mg/l	Oldott anionok meghatározása (IC-CD)
MSZ EN ISO 10304-1:2009 Mérési bizonytalanság: ± 10 % Alsó méréshatár: nitrát: 1 mg/l	Oldott anionok meghatározása (IC-CD)
MSZ 1484-13:2009 6.2 szakasz (visszavont szabvány) Mérési bizonytalanság: ± 10 % Alsó méréshatár: nitrit 0,01 mg/l nitrit-N 0,003 mg/l (számítás)	Nitrit és nitrit-N tartalom meghatározása

MSZ EN ISO 10304-1:2009 Mérési bizonytalanság: ± 10 % Alsó méréshatár: klorid: 1 mg/l	Oldott anionok meghatározása (IC-CD)
MSZ 448-18:2009 (visszavont szabvány) 1-5. fejezet, 6.1 szakasz, 7-8. fejezet Mérési bizonytalanság: ± 10 % Alsó méréshatár: 0,05 PO_4^{3-} mg/l	Oldott orto-foszfát tartalom meghatározása
MSZ ISO 7150-1:1992 Mérési bizonytalanság: ± 10 % Alsó méréshatár: ammónium 0,01 mg/l ammónium-N 0,008 mg/l (számítás)	Ammónium és ammónium-N tartalom meghatározása
MSZ 1484-3:2006	Mintaelőkészítés oldott és lebegő anyaghoz kötött és összes fémtartalom meghatározásához
EPA 6020B:2014 Mérési bizonytalanság: ± 10 % Alsó méréshatár Fe, Mg, Mn, Na 1 µg/l Ca, K 4 µg/l	Elemtartalom meghatározása (ICP-MS)

A jegyzőkönyvet készítette:

Szatmári Zsuzsanna
adatrögzítő adminisztrátor

Ellenőrizte:

Gellér Richárd
osztályvezető

Budapest, 2025.10.29.

Mérési eredmények

Biokomposzt Zrt.
Dévaványa, kült. 0752/13 hrsz

Felszín alatti vízminták általános vízkémia vizsgálata

Beérkezés dátuma: 2025.09.17.

Kód		25-176/238	25-176/239	Határérték 6/2009.(IV.14.) KvVM-EüM-FVM rendelet szerint
Minta jele		**AD-1. sz**	**Ad-2. sz**	
A mintaelőkészítés kezdete/a vizsgálat vége		**09.17./09.25.**		
pH (helyszíni mérés)		**7,31**	**7,09**	pH>7:9,0 pH<7:6,5
Fajlagos elektromos vezetőképesség (25°C) (helyszíni mérés	µS/cm	**4680**	**3620**	2500
Hidrogénkarbonát	mg/l	**842**	**817**	
Karbonát	mg/l	**<3**	**<3**	
Összes lúgosság	mmol/l	**13,8**	**13,4**	
Összes keménység	CaO mg/l	**96**	**64**	
KOI_p	mg/l	**2,4**	**3,0**	
Szulfát	mg/l	**2100**	**1300**	250
Nitrát	mg/l	**<5**	**<5**	50
Nitrit	mg/l	**0,03**	**0,02**	0,5
Klorid	mg/l	**201**	**210**	250
Foszfát	mg/l	**0,14**	**1,28**	0,5
Ammónium	mg/l	**0,16**	**1,60**	0,5
Vas	mg/l	**<0,01**	**<0,01**	
Mangán	mg/l	**<0,01**	**0,04**	
Nátrium	mg/l	**67,5**	**43,1**	200
Kálium	mg/l	**12,8**	**0,48**	
Magnézium	mg/l	**16,6**	**6,06**	
Kalcium	mg/l	**41,3**	**35,8**	

Melléklet
Mintavételi jegyzőkönyvek

BÁLINT ANALITIKA Kft. Laboratórium A NAH által NAH-1-1666/2024 számon akkreditált vizsgálólaboratórium.	**QM-M/13-1-6/2 Mintavételi –mérési jegyzőkönyv felszín alatti vízből tisztítószivattyúzással végzett mintavétel esetén**	Változat száma: 1 Változat dátuma: 2024.11.07 Oldal: 1/1

Mintavételi terv azonosító (laborkód): 25-176/ 238

Helyszín, munkaterület: Biokomposzt Zrt., Dévaványa külf. 0752/13 hrsz.

Fúrás, kút jele, száma: AD-1 sz. (mintaazonosító	**Helye:** (EOV koordinátában)	**X:187099** **Y:796241**

Mintavétel ideje: 2025.09.16

Tisztító szivattyúzási adatok:

Nyugalmi vízszint	CH vast.	Béléscső vagy Furat/szűrőcső átmérő	Cső-kiállás	Talp-mélység	Vízoszlop	3x-os víztérfogat	Tisztító szivattyúzás adatai			
							kezdete	vége	hozam	Kiemelt mennyiség
m cs.p.a.	cm	mm	m t.f.	m.cs.p.a.	m	liter	óra, perc		l/perc	liter
4,68	–	110	0,50	6,00	1,32	38	9:10	9:18	5	60

Szivattyú típusa: ☒ Gigant ☐ Füzesi búvár ☐ Grundfos búvár ☐ Bailer ☐ egyéb,: —

Helyszíni mérések, vizsgálatok:

Kiemelt víz a kútban lévő víztérfogat arányában	Mérés időpontja	Talajvíz hőmérséklete (°C)	pH	Fajlagos elektromos vezetőképesség (µS/cm)	Oldott O_2 (mg/l)	Megjegyzés
Kezdeti	9:10	13,2	7,42	4700	—	—
0,5 x	—	—	—	—	—	—
1,0 x	9:13	12,9	7,37	4690	—	—
1,5 x	—	—	—	—	—	—
2,0 x	9:16	12,9	7,33	4680	—	—
2,5 x	—	—	—	—	—	—
3,0 x	9:18	12,9	7,31	4680	—	MINTAVÉTEL
3,2 x						
3,4 x						
3,6 x						
3,8 x						
4,0 x						

Mintavétel mélységei: (m cs.p.a.)	**Mintavevő eszköz:**	**Mintavétel sebessége (l/perc)**
5,80	**Gigant**	**1,0**

Kiemelt folyadék jellemzői (szín, szag, átlátszóság): —

Alkalmazott mérőműszer: WTW Multi 3320 **(Gyári száma: 19140131)**

Időjárási körülmények: ☒ napos ☐ szeles ☐ viharos ☐ borús ☐ esős ☐ havas ☐ ködös ☐ derült

Tartósítást igénylő komponensek: —

A mintákat hűtve tároljuk és szállítjuk.

Mintavételt az ☐ EPA SOP #GW 0001:1996; ☐ MSZ EN ISO 19458:2007 ; ☐ MSZ 448-36:1985 3., 4. fejezet;
☒ MSZ ISO 5667-11:2012 a tartósítást az MSZ EN ISO 5667-3:2018 (visszavont szabvány) alapján végeztük.
☐

A helyszíni vizsgálatokat a következő szabványok alapján végeztük:

- ☒ MSZ 448-2:1967(visszavont szabvány) 1. fejezet
- ☒ MSZ 1484-22:2009
- ☒ MSZ EN 27888:1998
- ☐ MSZ EN ISO 5814:2013
- ☐ Standard Methods 2580:1997 (visszavont szabvány)
- ☐ Egyéb: —

A mintavételi módszertől: ☒ nem tértünk el ☐ eltértünk, ennek oka: —

Akkreditált: ☒ mintavétel; ☒ helyszíni mérés; ☒ minta tartósítás

Megjegyzések: —

	Név	Beosztás	Aláírás	Dátum
A mintavételt végezte	Oláh Levente	mintavevő		2025-09-16
Munkafelelős	Molnár Levente	asztalvezető		2025.09.16
Megbízó képviselője	—	—	—	—

Dátum: 2025 év 09 hó 16 nap

JM 1/2

BÁLINT ANALITIKA Kft. Laboratórium	QM-M/13-1-6/2 Mintavételi –mérési jegyzőkönyv felszín alatti vízből tisztítószivattyúzással végzett mintavétel esetén	Változat száma: 1 Változat dátuma: 2024.11.07
A NAH által NAH-1-1666/2024 számon akkreditált vizsgálólaboratórium.		Oldal: 1/1

Mintavételi terv azonosító (laborkód): 25-176/ 239

Helyszín, munkaterület: Biokomposzt Zrt., Dévaványa kült. 0752/13 hrsz.

Fúrás, kút jele, száma: AD-2 sz. (mintaazonosító

Helye: (EOV koordinátában) **X:186999 Y:796292**

Mintavétel ideje: 2025. 09. 16

Tisztító szivattyúzási adatok:

Nyugalmi vízszint	CH vast.	Béléscső vagy Furat/szűrőcső átmérő	Cső-kiállás	Talp-mélység	Vízoszlop	3x-os víztérfogat	Tisztító szivattyúzás adatai			
							kezdete	vége	hozam	Kiemelt mennyiség
m cs.p.a.	cm	mm	m t.f.	m.cs.p.a.	m	liter	óra, perc		l/perc	liter
5,60	–	110	0,50	6,00	0,40	12	845	849	3	12

Szivattyú típusa: X Gigant ☐ Füzesi búvár ☐ Grundfos búvár ☐ Bailer ☐ egyéb,: —

Helyszíni mérések, vizsgálatok:

Kiemelt víz a kútban lévő víztérfogat arányában	Mérés időpontja	Talajvíz hőmérséklete (°C)	pH	Fajlagos elektromos vezetőképesség (µS/cm)	Oldott O_2 (mg/l)	Megjegyzés
Kezdeti	845	13,0	7,16	3680	–	–
0,5 x	–	–	–	–	–	–
1,0 x	847	13,0	7,11	3670	–	–
1,5 x	–	–	–	–	–	–
2,0 x	848	13,0	7,10	3630	–	–
2,5 x	–	–	–	–	–	–
3,0 x	849	13,0	7,09	3620	–	MINTAVÉTEL
3,2 x						
3,4 x						
3,6 x						
3,8 x						
4,0 x						

Mintavétel mélységei: (m cs.p.a.)	Mintavevő eszköz:	Mintavétel sebessége (l/perc)
5,90	Gigant	1,0

Kiemelt folyadék jellemzői (szín, szag, átlátszóság): —

Alkalmazott mérőműszer: WTW Multi 3320 **(Gyári száma: 19140131)**

Időjárási körülmények: X napos ☐ szeles ☐ viharos ☐ borús ☐ esős ☐ havas ☐ ködös ☐ derült

Tartósítást igénylő komponensek: —

A mintákat hűtve tároljuk és szállítjuk.

Mintavételt az ☐ EPA SOP #GW 0001:1996; ☐ MSZ EN ISO 19458:2007 ; ☐ MSZ 448-36:1985 3., 4. fejezet; X MSZ ISO 5667-11:2012 a tartósítást az MSZ EN ISO 5667-3:2018 (visszavont szabvány) alapján végeztük.

A helyszíni vizsgálatokat a következő szabványok alapján végeztük:

- X MSZ 448-2:1967(visszavont szabvány) 1. fejezet
- X MSZ 1484-22:2009
- X MSZ EN 27888:1998
- ☐ MSZ EN ISO 5814:2013
- ☐ Standard Methods 2580:1997 (visszavont szabvány)
- ☐ Egyéb: —

A mintavételi módszertől: X nem tértünk el ☐ eltértünk, ennek oka: —

Akkreditált: X mintavétel; X helyszíni mérés; X minta tartósítás

Megjegyzések: —

	Név	Beosztás	Aláírás	Dátum
A mintavételt végezte	Ottlocz Levente	mintavevő	[signature]	2025-09-16
Munkafelelős	Molnár Levente	[illegible]	[signature]	2025-09-16
Megbízó képviselője	—	—	—	—

Dátum: 2025 év 09 hó 16 nap

IM 2/2

BÉKÉS VÁRMEGYEI
KATASZTRÓFAVÉDELMI IGAZGATÓSÁG
KATASZTRÓFAVÉDELMI HATÓSÁGI OSZTÁLY

Tárgy: Tájékoztatás
Ügyintéző: Gálné Kövesdi Emília
Telefon: 06/66 549-476
Hivatali kapu: BEKESMKI

BIOKOMPOSZT Zrt.

Budapest
Illatos út 23
1097

A **BIOKOMPOSZT Zrt.** (1097 Budapest, Illatos út 23.– *a továbbiakban: Engedélyes*) 2023. november 02. napján benyújtotta a **Dévaványa, külterület 0752/13 hrsz.** alatti ingatlanon (komposztáló telep) lévő talajvíz figyelő kutak 2019-2023. évekre vonatkozó értékelő jelentését.

Az értékelő jelentés benyújtásával az Engedélyes a – 35400/3150-4/2023.ált. számú határozattal módosított – **35400/2753-10/2020.ált.** számú vízjogi üzemeltetési engedély ***II.6.*** pontjában előírt adatszolgáltatási kötelezettségét **teljesítette.**

A **2019-2023.** évi időszakra vonatkozó értékelő jelentést **elfogadom,** s egyúttal tájékoztatom, hogy a következő értékelő jelentés benyújtása **2027. október 30.** napjáig esedékes.

Egyúttal az alábbiakról tájékoztatom:

Az általános közigazgatási rendtartásról szóló 2016. évi CL. törvény 26. § (1) bekezdése alapján a területi vízügyi hatósággal ***írásban*** és ***szóban*** tarthatja a kapcsolatot.

- A hatóság írásban, az elektronikus ügyintézés és a bizalmi szolgáltatások általános szabályairól szóló 2015. évi CCXXII. törvényben meghatározott elektronikus úton (a továbbiakban együtt: írásban), vagy személyesen, írásbelinek nem minősülő elektronikus úton (a továbbiakban együtt: szóban) tart kapcsolatot az ügyféllel és az eljárásban résztvevőkkel.
- Írásbeli kapcsolattartási mód alkalmazásának a VIZEK keretrendszeren (https://vizek.gov.hu) megküldött kérelem felel meg.

- Adatszolgáltatás, nyilatkozat hivatali kapun keresztül (BEKESMKI), vagy az elektronikus ügyintézést biztosító információs rendszer (https://epapir.gov.hu) útján teljesíthető.

Az elektronikus levélcímről (e-mail) érkező kérelem a vonatkozó jogszabályi rendelkezések értelmében **nem felel meg** az írásbeli kapcsolattartás követelményeinek

Békéscsaba, *elektronikus bélyegző szerint nevében és megbízásából:*

Kiss András Zoltán tűzoltó dandártábornok
tűzoltósági főtanácsos
igazgató

dr. Igricz Mária
szolgálatvezető-helyettes

Készült: 1 példányban
Terjedelem: 1 lap / 2 oldal
Kapja:

	Címzett:	**Cím:**	**Kézbesítés módja:**
1.	BIOKOMPOSZT Zrt.	10717051	cégkapu
2.	Istók István		ügyfélkapu

15. melléklet

Hatósági ellenőrzési jegyzőkönyvek

BÉKÉS VÁRMEGYEI
KORMÁNYHIVATAL

Jegyzőkönyv száma:BE/25/1051-12/2025.

JEGYZŐKÖNYV

Az ellenőrzés célja: Előzetes helyszíni szemle működési engedély kiadásához

Előzmények: A Biokomposzt. dévaványai komposzttelepe hatóságom BE/25/1574-2/2023. iktatószámú működési engedélyével rendelkezett, mely 2025. június 15. napján lejárt. A működési engedély megújítására kérelmet nyújtottak be. Az új engedély kiadásához helyszín szemle szükséges.

Készült: 2025. augusztus 04. napján az 5510 Dévaványa külterület 0752/13. hrsz. alatti komposzttelep irodai helyiségében.

Ellenőrzött egység megnevezése: Biokomposzt Zrt.

Ellenőrzött egység címe: 5510 Dévaványa külterület 0752/13. hrsz.

Telefon/Fax:

Működési engedély száma/regisztrációs szám: **03-ÁMT-023 (K)** (lejárt)

Ellenőrzött/megtekintett egység üzemeltetőjének neve: Biokomposzt Zrt.

Üzemeltető székhelye: 1097 Budapest illatos út 23.

Adószám: 10717051-2-43

Ellenőrző hatóság részéről jelen vannak: Dr. Gubuznai Tibor hatósági állatorvos (06-20-402-9898) és Ambrus György hatósági ügyintéző

Az ellenőrzött részéről jelenlévő személy és adatai:

neve: Böhm Csaba

lakcíme: 7763 Szemely Ibolya utca 31.

eljárásjogi helyzete: környezetvédelmi vezető

elérhetősége: 06-30-966-1752

Nyilatkozata szerint cégszerű aláírásra jogosult: igen / nem

Az ellenőrzött részéről jelenlévő személy és adatai:

neve: Szegedi Erika

lakcíme: 1181 Budapest, Csontvári utca 2. (06-30-212-4880)

eljárásjogi helyzete: vezérigazgató

BIOKOMPOSZT Zrt.
1097 Budapest, Illatos út 23.
Adószám: 10717051-2-43

.....
ellenőrzött fél

Békés Vármegyei Kormányhivatal

Dr. Gubuznai Tibor

.....
ellenőrző

Oláh Ferenc területvezető 06-30-525-4278

Nyilatkozata szerint cégszerű aláírásra jogosult: igen / nem

Az általános közigazgatási rendtartásról szóló 2016. évi CL. törvény (továbbiakban Ákr.) foglaltak szerint az ellenőrzött fél jogairól és kötelezettségeiről az alábbiak szerint tájékoztatom:

- Az ügyfél az eljárás során bármikor nyilatkozatot, észrevételt tehet. A hatóság biztosítja az ügyfél, továbbá a tanú, a hatósági tanú, a szakértő, a tolmács, a szemletárgy birtokosa és az ügyfél képviselője (a továbbiakban együtt: eljárás egyéb résztvevője) számára, hogy jogaikat és kötelezettségeiket megismerhessék, és előmozdítja az ügyféli jogok gyakorlását. (Ákr. 5. §)
- Az eljárás valamennyi résztvevője köteles jóhiszeműen eljárni és a többi résztvevővel együttműködni. Senkinek a magatartása nem irányulhat a hatóság megtévesztésére vagy a döntéshozatal, illetve a végrehajtás indokolatlan késleltetésére. Az ügyfél és az eljárás egyéb résztvevője jóhiszeműségét az eljárásban vélelmezni kell. A rosszhiszeműség bizonyítása a hatóságot terheli (Ákr.6. §)
- Az ügyfél az eljárás bármely szakaszában és annak befejezését követően is betekinthet az eljárás során keletkezett iratba. A tanú a vallomását tartalmazó iratba, a szemletárgy birtokosa a szemléről készített iratba tekinthet be. Harmadik személy akkor tekinthet be a személyes adatot vagy védett adatot tartalmazó iratba, ha igazolja, hogy az adat megismerése joga érvényesítéséhez, illetve jogszabályon, bírósági vagy hatósági határozaton alapuló kötelezettsége teljesítéséhez szükséges. Az iratbetekintés során az arra jogosult másolatot, kivonatot készíthet vagy - kormányrendeletben meghatározott költségtérítés ellenében - másolatot kérhet, amelyet a hatóság kérelemre hitelesít. Ha törvény a döntés nyilvánosságát nem korlátozza vagy nem zárja ki, az eljárás befejezését követően a személyes adatot és védett adatot nem tartalmazó véglegessé vált határozatot, valamint az elsőfokú határozatot megsemmisítő és az elsőfokú határozatot hozó hatóságot új eljárásra utasító végzést bárki korlátozás nélkül megismerheti. Törvény egyes ügyfajtákban meghatározhatja az iratbetekintés - további feltételeit és az iratbetekintésre jogosult személyek körét. (Ákr. 33. §)
- Nem lehet betekinteni a döntés tervezetébe. Nem ismerhető meg az olyan irat vagy az irat olyan része, amelyből következtetés vonható le valamely védett adatra vagy olyan személyes adatra, amely megismerésének törvényben meghatározott feltételei nem állnak fenn, kivéve, ha az adat - ide nem értve a minősített adatot - megismerésének hiánya megakadályozná az iratbetekintésre jogosultat az e törvényben biztosított jogai gyakorlásában. A hatóság a kérelem alapján az iratbetekintést biztosítja - az eljárás befejezését követően is -, vagy azt végzésben elutasítja. (Ákr. 34. §)
- Ha a tényállás tisztázása azt szükségessé teszi, a hatóság az ügyfelet nyilatkozattételre hívhatja fel. (Ákr. 63.§)
- Ha jogszabály nem zárja ki, az ügyfél a nyilatkozatával pótolhatja a hiányzó bizonyítékot, ha annak beszerzése nem lehetséges. Ha az ügyfél vagy képviselője más tudomása ellenére az ügy szempontjából jelentős adatot valótlanul állít vagy elhallgat - ide nem értve, ha vele szemben a 66. § (2) bekezdésében vagy (3) bekezdés *b)* és *c)* pontjában meghatározott ok áll fenn -, illetve ha a kötelező adatszolgáltatás körében a 105. § (2) bekezdésében foglalt ok hiányában adatszolgáltatási kötelezettségét nem teljesíti, eljárási bírsággal sújtható. A hatóság figyelmezteti az ügyfelet jogaira, kötelességeire és a hamis, hamisított vagy valótlan tartalmú bizonyíték szolgáltatásának jogkövetkezményeire. (Ákr. 64. §)
- A hatóság, ha a tényállás tisztázása során szükséges, és az az Eüsztv. (2015. évi CCXXII. törvény - az elektronikus ügyintézés és a bizalmi szolgáltatások általános szabályairól) alapján nem szerezhető be - a 36. § (2) bekezdésben meghatározottak kivételével - felhívhatja az ügyfelet okirat vagy más irat

BIOKOMPOSZT Zrt.
1097 Budapest, Illatos út 23.
Adószám: 10717051-2-43

.....

ellenőrzött fél

Dr. Gulyásné Tóth

.....

ellenőrző

Békés Vármegyei Kormányhivatal
HU 332-0302
Járási állatorvos

rendelkezik, az ügyfél az iratot másolatban is benyújthatja, ha nyilatkozik arról, hogy az az eredetivel mindenben megegyezik. Ha a külföldön kiállított közokirat eredetiségével vagy tartalmával kapcsolatban kétség merül fel, a hatóság felhívja az ügyfelet felülhitelesített külföldön kiállított közokirat bemutatására. Ha az ügyfél a nem magyar nyelven kiállított irat mellé annak magyar nyelvű hiteles fordítását is csatolja, a hatóság azt a fordítás szerinti tartalommal fogadja el. (Ákr. 65. §)

- Ha a tényállás tisztázására ingó, ingatlan (a továbbiakban együtt: szemletárgy) vagy személy megtekintése vagy megfigyelése szükséges, a hatóság szemlét rendelhet el. A szemletárgy birtokosát és az (1) bekezdésben meghatározott személyt - ha az a szemle eredményességét nem veszélyezteti - a szemléről előzetesen értesíteni kell. A szemletárgy birtokosának távolléte - ha jelenléte nem szükségszerű - nem akadálya a szemle megtartásának. Ha a szemletárgy birtokosa természetes személyazonosító adatainak és lakcímének zárt kezelését nem rendelték el, a szemlén az ügyfél jelen lehet. (Ákr. 68. §)
- A szemle megtartása során - az ismert tulajdonos értesítésével egyidejűleg - a szemletárgy birtokosa kötelezhető a szemletárgy felmutatására, illetve arra, hogy az ügyfelet a szemle helyszínére beengedje. A szemle során a hatóság eljáró tagja jogosult különösen a szemlével érintett területre, építménybe és egyéb létesítménybe belépni, bármely iratot, tárgyat vagy munkafolyamatot megvizsgálni, felvilágosítást kérni, illetve mintát venni. (Ákr. 69. §)
- A szemle eredményes és biztonságos lefolytatása érdekében a hatóság a rendőrség közreműködését kérheti. A rendőrség a rendőrségről szóló törvény végrehajtási eljárás lefolytatásában való közreműködésre vonatkozó szabályai szerint, a hatóság felkérésére - előzetes megkeresése nélkül - azonnal, a hatóság által megjelölt helyen és ideig biztosítja a közreműködést. Ha a helyszíni szemlére életveszéllyel vagy súlyos kárral fenyegető helyzetben, azonnali eljárási cselekmény érdekében van szükség, illetve, ha ezt törvény más fontos okból megengedi, a helyszíni szemlét a hatóság a lezárt terület, épület, helyiség felnyitásával, az ott tartózkodó személyek akarata ellenére is megtarthatja. A (3) bekezdésben meghatározott módon történő szemle megtartásáról az ügyészt előzetesen - a szemle megtartásáról való hatósági döntést követően haladéktalanul - értesíteni kell, továbbá ahhoz a rendőrség és lehetőség szerint hatósági tanú közreműködését kell kérni. Ha az ügyész a szemle megtartásával nem ért egyet, azt megtiltja. (Ákr. 70. §)
- Azt, aki a kötelezettségét önhibájából megszegi, a hatóság az okozott többletköltségek megtérítésére kötelezi, illetve eljárási bírsággal sújthatja. Az eljárási bírság legkisebb összege esetenként tízezer forint, legmagasabb összege - ha törvény másként nem rendelkezik - természetes személy esetén ötszázezer forint, jogi személy vagy egyéb szervezet esetén egymillió forint. Az eljárási bírság kiszabásánál a hatóság figyelembe veszi a jogellenes magatartás súlyát, ha az erre vonatkozó adatok rendelkezésre állnak - az érintett vagyoni helyzetét és jövedelmi viszonyait, továbbá az eljárási bírságnak ugyanabban az eljárásban történő ismételt kiszabása esetén az előző bírságolások számát és mértékét. (Ákr. 77. §)
- A hatósági ellenőrzés hivatalból indul meg, azt a hatóság a hivatalbóli eljárás szabályai szerint folytatja le. Hatósági ellenőrzését az ügyfél is kérheti, kivéve, ha a kérelem benyújtásának időpontjában a hatóság előtt arra vonatkozóan hatósági ellenőrzés, vagy az alapján eljárás van folyamatban, a hatóság az ügyfélnél egyébként folyamatosan lát el ellenőrzési feladatot, törvény kizárja, vagy a hatóság ugyanazon ügyfél kérelmére az újabb kérelem benyújtását megelőző egy éven belül lefolytatott ellenőrzése során jogsértést nem tárt fel, kivéve, ha a kérelem benyújtására az ellenőrzés lefolytatását követően felmerült ok vagy körülmény miatt kerül sor. (Ákr. 100. §)
- A hivatalbóli eljárásban az ügyfél a hatóság erre irányuló felhívására köteles közölni az érdemi döntéshez szükséges adatokat. Törvény vagy kormányrendelet jogkövetkezményeket állapíthat meg az adatszolgáltatási kötelezettség elmulasztása vagy valótlan adatok közlése esetére. Az adatszolgáltatást az ügyfél akkor tagadhatja meg, ha arra a tanúvallomást megtagadhatná. (Ákr. 105. §)

ellenőrzött fél

BIOKOMPOSZT Zrt.
1097 Budapest, Illatos út 23.
Adószám: 10717051-2-43
3.

Békés Vármegyei Kormányhivatal
HU 332-0302
hatósági állatorvos

ellenőrző

- Ha a tényállás másként nem tisztázható vagy az jelentős késedelemmel járna, vagy a zár alá vétel mellőzése a tényállás tisztázásának sikerét veszélyeztetné, a hatóság jogosult valamely dolog birtokának a birtokos rendelkezése alóli elvonására (a továbbiakban: zár alá vétel). Nem vehető zár alá olyan dolog, amely a birtokosának élete, egészsége fenntartásához, illetve az életfeltételei fenntartásához egyébként nélkülözhetetlen jövedelemszerzéséhez szükséges. Az ilyen dolgot a hatóság lefoglalja, és a birtokos őrizetében hagyja, aki azt rendeltetésszerűen használhatja. A zár alá vétel érdekében a dolog birtokosát fel kell szólítani, hogy a dolgot adja át. Nem kötelezhető a dolog átadására az, aki - a megtagadási okkal összefüggésben - a tanúvallomást megtagadhatja, vagy aki a védett adat tekintetében nem kapott felmentést a titoktartás alól. Ha a dolog átadására köteles személy nem adja át a dolgot, a hatóság a zár alá vételt a rendőrség közreműködésével foganatosítja, és a dolog átadására köteles személyt eljárási bírsággal sújtja. A zár alá vétel foganatosítására a szemle szabályai irányadóak azzal, hogy a szemletárgy birtokosa alatt a zár alá vett dolog birtokosát kell érteni. A zár alá vételre és a lefoglalásra egyebekben a bírósági végrehajtásról szóló törvény (a továbbiakban: Vht.) szabályait megfelelően kell alkalmazni. (Ákr. 108. §)
- A zár alá vételt a hatóság megszünteti, ha az elrendelésének oka megszűnt, a hatóság az eljárást megszüntette, vagy az ügy érdemében döntést hozott. Ha törvény másként nem rendelkezik, a tényállás tisztázásához a továbbiakban már nem szükséges zár alá vett dolgot ki kell adni annak, akitől azt zár alá vették. Ha a hatóság más szerv hatáskörébe tartozó eljárást kezdeményez, az eljárás lefolytatásához szükséges zár alá vett iratokat és tárgyi bizonyítékokat átadja a megkeresett szervnek. Ha a körülmények alapján nyilvánvaló, hogy az, akitől a dolgot zár alá vették, a dolog birtoklására nem jogosult, a hatóság a dolgot az arra jogos igényt bejelentő személynek adja ki. Ha a dolog természetben már nem adható ki, a dolog előzetes értékesítéséből befolyt ellenértéket alapul véve, a kezeléséből, tárolásából eredő költséggel csökkentett, a megtérítés időpontjáig eltelt időre számított, a Ptk. szerinti késedelmi kamattal (a továbbiakban: törvényes kamat) növelt összeget kell megtéríteni. A jogosult az ezt meghaladó igényét a polgári jog szabályai szerint érvényesítheti. Ha a zár alá vétel alaptalan volt, a dolog előzetes értékesítéséből befolyt ellenérték a dolog kezeléséből, tárolásából eredő költséggel nem csökkenthető. (Ákr. 109. §)
- A zár alá vett dolgot - a romlandó dolgok kivételével - nem lehet előzetesen értékesíteni. Ha a hatóság felhívását követő három hónapon belül a dolog kiadása iránt nem jelentettek be jogos igényt, a zár alá vett dolog értékesíthető. A zár alá vett dolog értékesítéséből befolyt ellenérték a dolog helyébe lép. Ha a zár alá vett dolog értéktelen, vagy az értékesítés sikertelen volt, a zár alá vétel megszüntetése után azt meg kell semmisíteni. A megsemmisítés költségei a zár alá vett dolog tulajdonosát és birtokosát egyetemlegesen terhelik. (Ákr. 110. §)

Az ellenőrzés során tapasztalt tények, megállapítások:

1. A komposzttelepre beszállított állati eredetű melléktermékek a következők: baromfi almos trágya. Illetve egyéb a 1069/2009/EK rendelet 9. cikk alapján 2. kategóriába tartozó állati eredetű melléktermék, amely a 142/2011/EU rendelet III. fejezet 1. módszer szerinti hőkezelésen már átesett, és 3. kategóriába tartozó, a IV. melléklet III. fejezetében meghatározott 1–5. vagy 7. feldolgozási módszer valamelyikével kezelt melléktermék, valamint 3. kategóriába tartozó, egy másik engedélyezett üzemben pasztőrözött anyagok.
2. Komposztáló reaktorral a nem rendelkeznek.
3. A prizmák hőmérsékletét szúró hőmérővel ellenőrzik. A hőmérő nem hitelesített és a mért értékeket nem tudja regisztrálni. A mérésekről papír alapon vezetnek nyilvántartást ebből azonban minden kétséget kizáróan nem állapítható meg, hogy az érlelési folyamat során elérte és **60 percig tartotta az előírt 70 fokot** az érlelési folyamat. Olyan hőmérőt szükséges

.....

ellenőrzött fél

Békés Vármegyei K...
HU 332-0302
hatósági állatorvos

Dr. Gulyásné Tóth ...

ellenőrző

BIOKOMPOSZT Zrt.
1097 Budapest, Illatos út 23.
Adószám: 10717051-2-43
3.

alkalmazni amely hitelesített és a **mért értékeket rögzíteni** tudja. Ezen adatokat a hatóság részére be kell tudni mutatni.

4. A komposztálási maradványokat mikrobiológiai vizsgálat alá vetik. A vizsgálat tételszerűen történik. A vizsgáló laboratórium a Techno-Víz Kft. (5000 Szolnok Vízmű u. 1.). NAH által NAH-1-1274/2024.számon akkreditált laboratórium). A vizsgálati jegyzőkönyvből nem állapítható meg, hogy a módszer **akkreditált a vizsgált mátrixra**. Az kiválasztott vizsgálat időpontja 2024. 07.24 , a jegyzőkönyv iktató száma 5558/24-JTJA/Bakteriológia. A vizsgálat eredménye fekál coliform 0/1 g, Salmonella 0/25g 5 elemi mintában.
5. A telepen lévő mérleg hitelesített. A hitelesítés kétévente történik. Az utolsó hitelesítés időpontja 2025. május 21, hitelesítő: MMC Kft., hitelesítési bizonyítványt kiadmányozta a Csongrád Vármegyei KH Közlekedési Műszaki Engedélyezési Mérésügyi és Fogyasztóvédelmi Főosztály CS/S01/02113-2/2025-001.
6. A telepen a rovar és rágcsáló irtás külső céggel történő megbízás útján történik. A megbízott Smalkó Gusztáv egyéni vállalkozó 6500 Baja Monostori út 58. A vállalkozó negyedévente végzi a rovar és rágcsáló irtást. A ládák térképi megjelentetését feltüntető dokumentum vázlatot a szemle időpontjában nem tudták bemutatni melyet pótolni szükséges. A **rágcsálóirtó szert tartalmazó ládák elhelyezkedését és számozását papír formátumban a telepen kell tartani.**
7. A telepen HACCP rendszer működik. A CCP pontok között szerepel a beérkezett anyag minősége, és a kazal hőmérséklete. a kritikus pontok között nem szerepel a **mikrobiológiai vizsgálat eredménye, melyet javasolt bevenni a CCP pontok közé.**
8. A telepre beszállítást végző **járművek takarításáról** nem vezetnek dokumentációt, melyet pótolni szükséges.
9. A beszállított állati eredetű melléktermékeket szabályszerű kereskedelmi okmány kísér. Az ellenőrzött okmányokon a **pulykatrágya kategória szerinti besorolása** több esetben nem szerepel. A telepre hőkezelt 2. kategóriába sorolt tojást is beszállítanak. A termék megnevezésében szerepel a sterilizált tojás megnevezés azonban a dokumentáción nem jelölik, hogy ez melyik módszerrel történik. **(Az 1. módszerrel történt hőkezelést a kereskedelmi okmányon jelezni szükséges.)** A kereskedelmi okmányon a **rendeltetési hely regisztrációs száma több esetben tévesen** van feltüntetve. A Biokomposzt Zrt. helyett a hódmezővásárhelyi ATEV Zrt-nek, illetve a solti telepnek a regisztrációs számát tüntették fel. Ezt a továbbiakban javítani szükséges.
10. Az átvett és komposztált állati eredetű melléktermékekről a NÉBIH elektronikus rendszerébe évente bevallást készítenek. A bevallást a helyszíni szemlén bemutatták.

Jogaimra és kötelezettségeimre való figyelmeztetés megtörtént. A leírtak az általam elmondottakat a valóságnak megfelelően tartalmazzák, ezért a jegyzőkönyvet jóváhagyólag aláírom.

Észrevételezési jogommal élek / <u>nem élek.</u>

.....
ellenőrzött fél

BIOKOMPOSZT Zrt.
1097 Budapest, Illatos út 23.
Adószám: 10717051-2-43
3.

.....
ellenőrző

Békés Vármegyei Kormányhivatal
HU 332-0302
hatósági állatorvos

A jegyzőkönyv 2 példányban készült, (pótlapokkal együtt) 6 oldal terjedelmű. A jegyzőkönyv elválaszthatatlan részét képező mellékletek száma 0 db (összesen 0 oldal). A jegyzőkönyv egy példányát a hatóság az ügyfélnek a helyszínen átadja, *vagy azt az ügyfél részére az ellenőrzés befejezésétől számított 8 napon belül megküldi.*

Kmf.

BIOKOMPOSZT Zrt.
1097 Budapest, Illatos út 23.
Adószám: 10717051-2-43

.....

ellenőrzött fél

.....

ellenőrző

Békés Vármegyei K... HU 332-0302 Hatósági állatorvos

Ügyiratszám: BE/66/03471–2/2024.

JEGYZŐKÖNYV
helyszíni ellenőrzésről

Készült: Dévaványa külterület 0752/13 hrsz szám alatti ingatlanon.

A helyszíni ellenőrzés kezdete: 2024 év 09 hó 12 nap 10 óra 00 perc

Tárgy: Biokomposzt Zrt (1097 Budapest, Illatos u. 23, KÜJ: 100171653) Dévaványa, külterület 0752/13 alatti telephelyének (KTJ: 101831603) helyszíni ellenőrzése.

Jelen vannak:

Békés Vármegyei Kormányhivatal Környezetvédelmi, Természetvédelmi és Hulladékgazdálkodási Főosztály, Hulladékgazdálkodási Osztály részéről:

Herczeg Attila hatósági szakügyintéző, jkv. vezető

Halasi Andrea hatósági szakügyintéző

… – …… hatósági szakügyintéző

Más hatóság / szervezet részéről:

… – ……..

Az ellenőrzés alá vont adatai:

Név:	Biokomposzt Zrt
Székhelye:	1097 Budapest, Illatos u. 23
Telephely:	5510 Dévaványa, külterület 0752/13
Adószám:	10717051-2-43
KÜJ:	100171653
KTJ:	101831603
Telefonszám:	……...
Ügyfél képviselője:	Székács Gyula telephelyvezető
Ügyfél részéről jelen van:	Oláh Ferenc régióvezető

……..

……..

……..

A mai napon a tárgy szerinti ellenőrzés elvégzése céljából a **Békés Vármegyei Kormányhivatal Környezetvédelmi, Természetvédelmi és Hulladékgazdálkodási Főosztály** (továbbiakban: Hatóság) képviselői megjelentek a hulladékgazdálkodási engedéllyel rendelkező cég telephelyén.

Környezetvédelmi, Természetvédelmi és Hulladékgazdálkodási Főosztály
Hulladékgazdálkodási Osztály
5700 Gyula, Megyeház u. 5–7., Pf.: 99. Telefon: (+36 66) 362-944
E-mail: hulladekgazdalkodasi.hatosag@bekes.gov.hu Honlap: https://kormanyhivatalok.hu/
KÉR-azonosító: KHIV BEK KVTVHF HGO; Hivatali kapu: BEMKHKTF, KRID: 220613118

Az – aktuális megállapítás X-el való megjelölése mellett az – Ügyfél az ellenőrzésről

- **X** előzetesen szabályszerű értesítést kapott.
- □ általános közigazgatási rendtartásról szóló 2016. évi CL. törvény (Ákr.) 104. § (3) bekezdés c) pontja alapján az ellenőrzésről előzetes értesítést nem kapott, mert fennállt a lehetősége annak, hogy az előzetes értesítés meghiúsítaná az eljárás sikerét.

Az ellenőrzést végzők az ellenőrzés megkezdésekor tájékoztatták az ellenőrzés alá vont személyt, hogy hatósági ellenőrzést végeznek, melynek során vizsgálják a hatályos jogszabályokban foglalt követelmények betartását.

Az ellenőrzés alapjául szolgáló jogszabályok:

1. Az általános közigazgatási rendtartásról szóló 2016. évi CL. törvény 68-70. §-a, 77. § (1) -(2) bekezdése, 100. § (1) bekezdése, 104. § (3) bekezdés;
2. A hulladékgazdálkodási hatóság kijelöléséről szóló 124/2021. (III. 12.) Kormányrendelet;
3. A hulladékról szóló 2012. évi CLXXXV. törvény;
4. A környezet védelmének általános szabályairól szóló 1995. évi LIII. törvény;
5. A veszélyes hulladékkal kapcsolatos tevékenységek végzésének feltételeiről szóló 225/2015. (VIII 7.) Kormányrendelet;
6. A hulladékkal kapcsolatos nyilvántartási és adatszolgáltatási kötelezettségekről szóló 309/2014. (XII.11.) Kormányrendelet;
7. A hulladékká vált gépjárművekről szóló 369/2014. (XII. 30.) Kormányrendelet
8. A hulladékjegyzékről szóló 72/2013. (VIII. 27.) VM rendelet.

Az ellenőrző hatóság képviselője figyelmezteti az ügyfele(ke)t az általános közigazgatási rendtartásról szóló 2016. évi CL. törvény 5. §-ában foglaltaknak megfelelően jogaira és kötelezettségeire.

Tájékoztatások:

Tájékoztatom, hogy jelen jegyzőkönyv felvétele során Az általános közigazgatási rendtartásról szóló 2016. évi CL. törvény (továbbiakban: Ákr.) 10. § (1) bekezdése alapján Ön ügyfélként vesz részt.

Tájékoztatom, hogy az Ákr. 5. § (1) bekezdése szerint az eljárás során bármikor nyilatkozatot, észrevételt tehet.

Tájékoztatom, hogy az Ákr. 62. § (1) bekezdése szerint, ha a döntéshozatalhoz nem elegendőek a rendelkezésre álló adatok, a hatóság bizonyítási eljárást folytat le.

Ha a tényállás tisztázása azt szükségessé teszi, a hatóság az ügyfelet nyilatkozattételre hívhatja fel (Ákr. 63. §-a).

Az Ákr. 64. § (1) bekezdése szerint. „*Ha jogszabály nem zárja ki, az ügyfél a nyilatkozatával pótolhatja a hiányzó bizonyítékot, ha annak beszerzése nem lehetséges.”* Tájékoztatom továbbá, hogy a (2) bekezdése szerint, ha az ügyfél vagy képviselője más tudomása ellenére az ügy szempontjából jelentős adatot valótlanul állít vagy elhallgat – ide nem értve, ha vele szemben a 66. § (2) bekezdésében vagy (3) bekezdés b) és c) pontjában meghatározott ok áll fenn –, illetve ha a kötelező adatszolgáltatás körében a 105. § (2) bekezdésében foglalt ok hiányában adatszolgáltatási kötelezettségét nem teljesíti, eljárási bírsággal sújtható.

Az Ákr. 105. § (1) bekezdése szerint: „*A hivatalbóli eljárásban az ügyfél a hatóság erre irányuló felhívására köteles közölni az érdemi döntéshez szükséges adatokat. Törvény vagy kormányrendelet jogkövetkezményeket állapíthat meg az adatszolgáltatási kötelezettség elmulasztása vagy valótlan adatok közlése esetére.”* Ugyanezen jogszabályi hely (2) bekezdése szerint. „*Az adatszolgáltatást az ügyfél akkor tagadhatja meg, ha arra a tanúvallomást megtagadhatná.”*

Fentiekre figyelemmel tájékoztatom az Ákr. 66. § (2)-(3) bekezdésében foglaltakról:

„66. § (2) Tanúként nem hallgatható meg
a) az, akitől nem várható bizonyítékként értékelhető vallomás,
b) védett adatnak minősülő tényről az, aki nem kapott felmentést a titoktartás alól.
(3) A tanú a vallomástételt megtagadhatja, ha
a) bármelyik ügyfél Ptk. szerinti hozzátartozója (a továbbiakban: hozzátartozó),

b) vallomásával saját magát vagy hozzátartozóját bűncselekmény elkövetésével vádolná,
c) a sajtószabadságról és a médiatartalmak alapvető szabályairól szóló törvény szerinti médiatartalom-szolgáltató (a továbbiakban: médiatartalom-szolgáltató), vagy vele munkaviszonyban vagy munkavégzésre irányuló egyéb jogviszonyban álló személy – a jogviszonya megszűnése után is –, és a tanúvallomásával a számára a médiatartalom-szolgáltatói tevékenységgel összefüggésben információt átadó személy kilétét felfedné, vagy
d) diplomáciai mentességben részesülő személy."

Hozzátartozó: a közeli hozzátartozó, az élettárs, az egyeneságbeli rokon házastársa, a házastárs egyeneságbeli rokona és testvére, és a testvér házastársa. Közeli hozzátartozó: a házastárs, az egyeneságbeli rokon, az örökbefogadott, a mostoha- és a nevelt gyermek, az örökbefogadó-, a mostoha- és a nevelőszülő és a testvér.

Tájékoztatom az ügyfelet, hogy a hatósági eljárásban megilleti a törvény előtti egyenlőség, ügyeit indokolatlan megkülönböztetés és részrehajlás nélkül kell intézni. Az eljárás során az egyenlő bánásmód követelményét meg kell tartani.

Tájékoztatom az ügyfelet, hogy megilleti a tisztességes ügyintézéshez, a jogszabályokban meghatározott határidőben hozott döntéshez való jog és az eljárás során az anyanyelv használatának joga.

Felhívom figyelmét, hogy a közigazgatási hatósági eljárásban az ügyfél köteles jóhiszeműen eljárni és a többi résztvevővel együttműködni. Figyelmeztetem, hogy magatartása nem irányulhat a hatóság megtévesztésére vagy a döntéshozatal, illetve a végrehajtás indokolatlan késleltetésére. Az ügyfél jóhiszeműségét az eljárásban vélelmezni kell, a rosszhiszeműség bizonyítása a hatóságot terheli.

Az eljáró ügyintéző figyelmeztette az ügyfelet, ha mást hatóság előtt bűncselekmény elkövetésével hamisan vádol, más ellen bűncselekményre vonatkozó koholt bizonyítékot hoz a hatóság tudomására, bűntett miatt három évig terjedő szabadságvesztéssel büntetendő (a Büntető Törvénykönyvről szóló 2012. évi C. törvény /továbbiakban: Btk./ 268.§ (1) bekezdés).
Figyelmeztetem az ügyfelet, hogy aki hatóságnál szabálysértési, illetve fegyelmi jogkör gyakorlójánál szabálysértési, illetve fegyelmi eljárás alapjául szolgáló olyan bejelentést tesz, amelyről tudja, hogy valótlan – és a 269. § esete nem áll fenn –, egy évig terjedő szabadságvesztéssel büntetendő.
Figyelmeztetem az ügyfelet arra is, hogy, aki hatóságnál egyéb hatósági eljárás alapjául szolgáló olyan bejelentést tesz, amelyről tudja, hogy valótlan – és a 269. § esete nem áll fenn –, elzárással büntetendő. (Btk. 271.§ (2) és (3) bekezdése).

Képviseletről való tájékoztatás:
Ha a törvény nem írja elő az ügyfél személyes eljárását, helyette törvényes képviselője vagy az általa vagy törvényes képviselője által meghatalmazott személy, továbbá az ügyfél és képviselője együtt is eljárhat (Ákr. 13. § (1) bekezdése).

Az Ákr. 14. § (1) bekezdése rendelkezik arról, hogy ha az ügyfél nem személyesen jár el, a hatóság az eljáró személy képviseleti jogosultságát megvizsgálja. A meghatalmazott a képviseleti jogosultságát köteles igazolni.

Az eljárás irataiba való betekintés, bizonyítékok ismertetése:
Az Ákr. 33. § (1) bekezdése alapján: *„Az ügyfél az eljárás bármely szakaszában és annak befejezését követően is betekinthet az eljárás során keletkezett iratba."*
Ákr. 33. § (3) bekezdése szerint: *„Harmadik személy akkor tekinthet be a személyes adatot vagy védett adatot tartalmazó iratba, ha igazolja, hogy az adat megismerése joga érvényesítéséhez, illetve jogszabályon, bírósági vagy hatósági határozaton alapuló kötelezettsége teljesítéséhez szükséges.*" Ugyanezen jogszabályi hely (4) bekezdése szerint: „*Az iratbetekintés során az arra jogosult másolatot, kivonatot készíthet vagy – kormányrendeletben meghatározott költségtérítés ellenében – másolatot kérhet, amelyet a hatóság kérelemre hitelesít."* Míg az Ákr. 33. § (5) bekezdése szerint: „*Ha törvény a döntés nyilvánosságát nem korlátozza vagy nem zárja ki, az eljárás befejezését követően a személyes adatot és védett adatot nem tartalmazó véglegessé vált határozatot, valamint az elsőfokú határozatot megsemmisítő és az elsőfokú határozatot hozó hatóságot új eljárásra utasító végzést bárki korlátozás nélkül megismerheti."*

Nem tekinthet be az ügyfél, az Ákr. 34. § (1) bekezdése alapján a döntés tervezetébe. Továbbá nem ismerhető meg az olyan irat vagy az irat olyan része, amelyből következtetés vonható le valamely védett adatra vagy olyan személyes adatra, amely megismerésének törvényben meghatározott feltételei nem állnak fenn, kivéve, ha az adat – ide nem értve a minősített adatot – megismerésének hiánya megakadályozná az iratbetekintésre jogosultat az e törvényben biztosított jogai gyakorlásában (Ákr. 34.§ (2) bekezdése).

Adatkezelésről való tájékoztatás:

A hatóság az eljárása során jogosult a természetes személy ügyfél és az eljárás egyéb résztvevője azonosítása céljából nevének, születési nevének, születési idejének, születési helyének, anyja nevének, lakcímének, valamint külön törvényben vagy – törvény felhatalmazása alapján, az abban meghatározott körben – helyi önkormányzat rendeletében meghatározott személyes adatának kezelésére (Ákr. 27. § (1) bekezdése).

A hatóság gondoskodik arról, hogy a törvény által védett titok és törvény által védett egyéb adat (a továbbiakban együtt: védett adat) ne kerüljön nyilvánosságra, ne juthasson illetéktelen személy tudomására, és e védett adatok törvényben meghatározott védelme a hatóság eljárásában is biztosított legyen (Ákr. 27. § (2) bekezdése).

A hatóság az eljárása során annak lefolytatásához – jogszabályban meghatározott módon és körben – kezeli azokat a védett adatokat, amelyek eljárásával összefüggnek, illetve amelyek kezelése az eljárás eredményes lefolytatása érdekében szükséges (Ákr. 27. § (3) bekezdése).

Tájékoztatom az ügyfelet, hogy a szemle megtartása során – az ismert tulajdonos értesítésével egyidejűleg – a szemletárgy birtokosa kötelezhető a szemletárgy felmutatására, illetve arra, hogy az ügyfelet a szemle helyszínére beengedje (Ákr. 69. §-ának (1) bekezdése).

- Figyelmeztetem, az ügyfelet, hogy a szemle során a hatóság eljáró tagja jogosult különösen a szemlével érintett területre, építménybe és egyéb létesítménybe belépni, bármely iratot, tárgyat vagy munkafolyamatot megvizsgálni, felvilágosítást kérni, illetve mintát venni (Ákr. 69. §-ának (2) bekezdése).

- Figyelmeztetem az ügyfelet, hogy aki a kötelezettségét önhibájából megszegi, a hatóság az okozott többletköltségek megtérítésére kötelezi, illetve eljárási bírsággal sújthatja (Ákr. 77. §-ának (1) bekezdése).

A fentiekben foglalt figyelmeztetést, tájékoztatást megértettem és tudomásul vettem.

Az ügyben nyilatkozni kívánok a meghallgatásom során.

A jelenlévők a jogokra és kötelességekre történő figyelmeztetés megtörténtét jelen jegyzőkönyv aláírásával megerősítik.

Az ügy előzményének rövid összefoglalása:

A Békés Vármegyei Kormányhivatal, mint területi hulladékgazdálkodási hatóság a BE/66/00312-24/2023 számú határozottal módosított a BE/38/01766-12/2020. számú hulladékgazdálkodási engedélyt adott ki a Biokomposzt Zrt /1097, Budapest IX ker, Illatos út 23 szám, KÜJ: 100171653 / 5510 Dévaványa 0752/13 hrsz /KTJ: 101831603/ alatt lévő telephelyére vonatkozóan. Az Engedély 2025. szeptember 30. napjáig hatályos.

Az előkezelésbe és hasznosításba bevonható hulladékok azonosító kódja, megnevezése, éves mennyisége és egyidejűleg tárolható mennyisége:

azonosító kód	Hulladék megnevezése	Előkezelés (t/év)	Hasznosítás (t/év)	Egyidejűleg tárolható (t)
02	MEZŐGAZDASÁGI, KERTÉSZETI, AKVAKULTÚRÁS TERMELÉSBŐL, ERDŐGAZDÁLKODÁSBÓL, VADÁSZATBÓL, HALÁSZATBÓL, ÉLELMISZER-ELŐÁLLÍTÁSBÓL ÉS -FELDOLGOZÁSBÓL SZÁRMAZÓ HULLADÉK			
02 03	gyümölcs, zöldség, gabonafélék, étolaj, kakaó, kávé, tea és dohány előkészítéséből és feldolgozásából, konzervgyártásból, élesztő és élesztőkivonat készítéséből, melasz-feldogozásból és fermentálásból származó hulladék			
02 03 04	**fogyasztásra vagy feldolgozásra alkalmatlan anyag**	**200**	**200**	**10**
02 03 05	**a folyékony hulladéknak a képződése helyén történő kezeléséből származó iszap**	**200**	**200**	**10**

19	HULLADÉKKEZELŐ LÉTESÍTMÉNYEKBŐL, A SZENNYVIZET KÉPZŐDÉSÉNEK TELEPHELYÉN KÍVÜL KEZELŐ SZENNYVÍZTISZTÍTÓKBÓL, VALAMINT AZ IVÓVÍZ ÉS IPARI VÍZ SZOLGÁLTATÁSBÓL SZÁRMAZÓ HULLADÉK			
19 08	szennyvíztisztító művekből származó, közelebbről meg nem határozott hulladék			
19 08 05	**települési szennyvíz tisztításából származó hulladék**	**7200**	**7200**	**100**
20	TELEPÜLÉSI HULLADÉK (HÁZTARTÁSI HULLADÉK ÉS A HÁZTARTÁSI HULLADÉKHOZ HASONLÓ KERESKEDELMI, IPARI ÉS INTÉZMÉNYI HULLADÉK), IDEÉRTVE AZ ELKÜLÖNÍTETTEN GYŰJTÖTT FRAKCIÓT IS			
20 01	elkülönítetten gyűjtött hulladék frakciók (kivéve a 15 01)			
20 01 08	**biológiailag lebomló konyhai és étkezdei hulladék**	**200**	**200**	**10**
20 02	kertekből és parkokból származó hulladék (a temetői hulladékot is beleértve)			
20 02 01	**biológiailag lebomló hulladék**	**1000**	**1000**	**250**
Összesen:		**8800**	**8800**	**380**

A felhasználható segédanyagok megnevezése, éves mennyisége:

Segédanyag megnevezése	Felhasználható mennyiség
2. kategóriába tartozó állati trágya	**5000 t/év**
szalma	**100 t/év**

Az ellenőrzött időszak: Az aktuális állapot.

A hatóság megállapításai:

A fenti időben megjelentünk a Biokomposzt Zrt telephelyén, ahol Székács Gyula és Oláh Ferenc fogadott.

A cég, a telephelyén a BE/38/01766-12/2020 sz. engedély alapján végzi a tevékenységét, melynek hatálya 2025. szeptember 30. Az engedély a telephelyen megtalálható.

A bejövő, komposztálandó anyagok mérlegelése saját hiteles hídmérleggel történik.

A telephely vezetője átadta részünkre a nyilvántartást, mely alapján 2024. 01.01 és 2024. 09. 09 közötti időben

– a 200201 HAK kódú hulladékból 342.642 kg

– a 190805 Hak kódú hulladékból 2.644.552 kg került átvételre.

Az átvett mennyiségek nem haladják meg az éves átvehető mennyiséget.

A bejövő hulladékot folyamatosan dolgozzák fel komposztálásra.

A telephelyen komposztoszt ez évben 6.617.430 kg készült, mely kiszállításra került. Ez a komposztált mennyiség anyagai nem csak ez évben átvett hulladékokat tartalmazza, hanem az előző kiszállítás, komposztálás óta bevett hulladékokat.

Az anyagok, hulladékok tárolása, deponálása az engedélyben rögzítetteknek megfelelően történik.

A telephelyen a bejövő, kimenő anyagokat folyamatosan mérlegelik, nyilvántartásukban rögzítik.

Az ellenőrzés során hiányosságot nem tapasztaltunk.

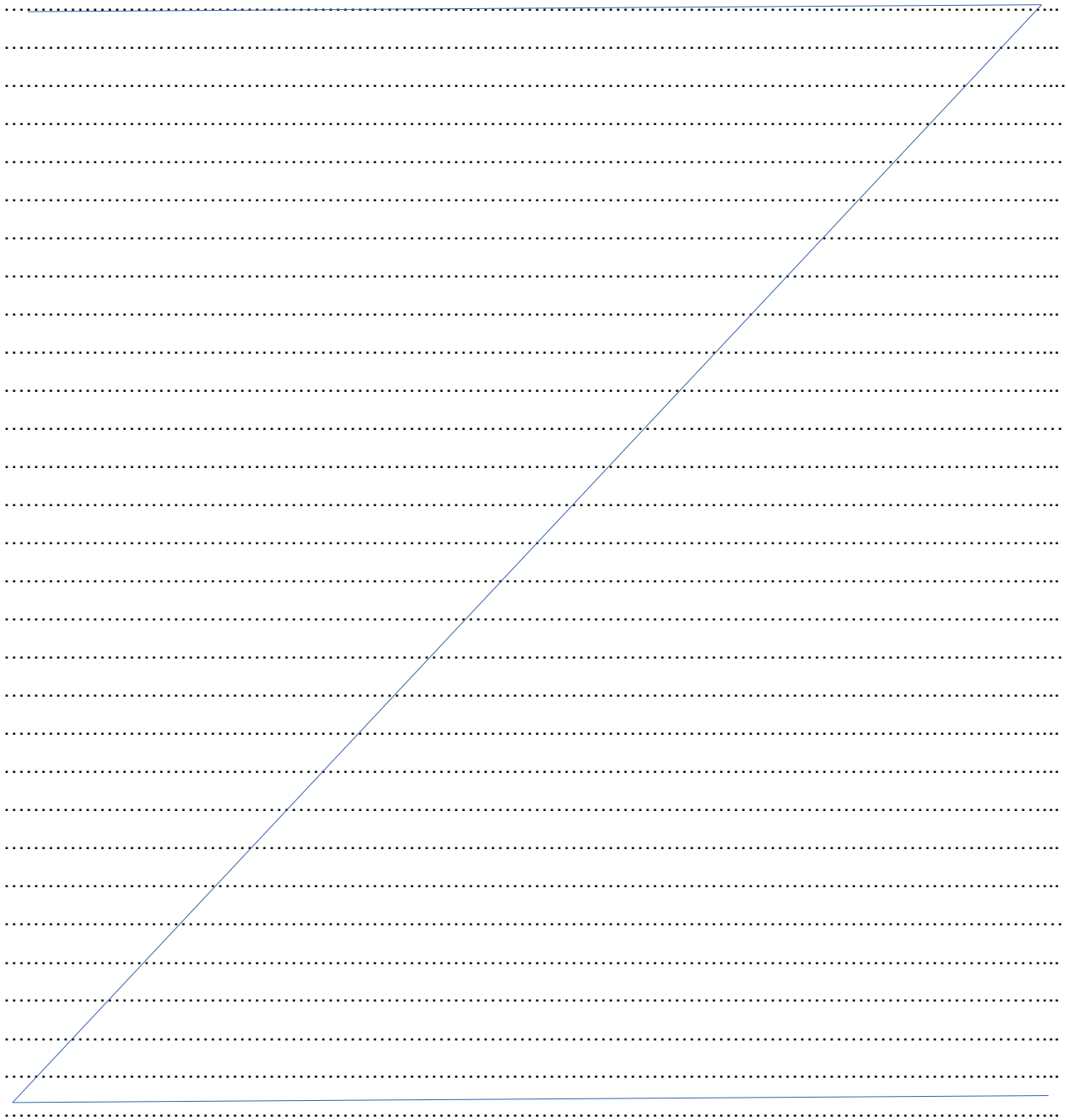

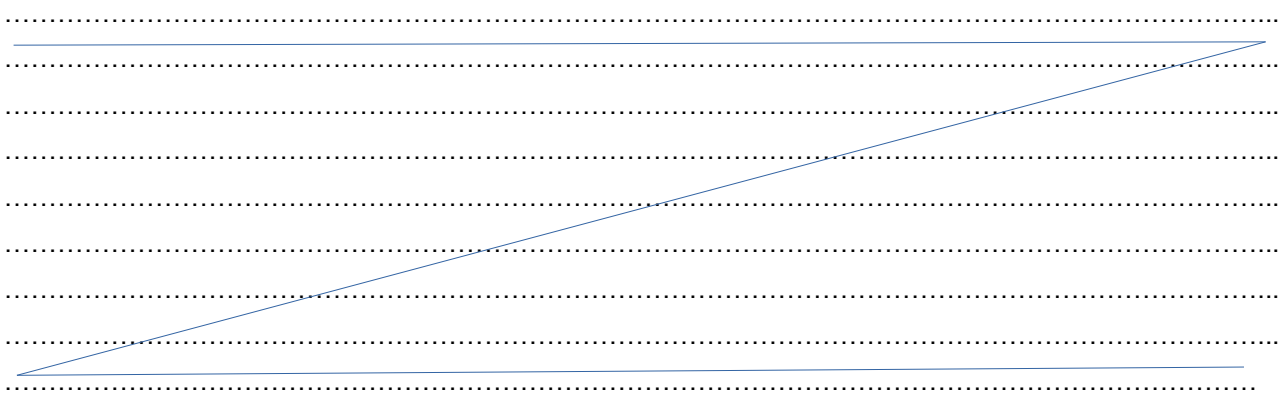

<u>Az ügyfél nyilatkozata:</u>

Székács Gyula nyíl.:

A hatóság megállapításaival egyetértek.

Oláh Ferenc nyíl.:

A hatóság megállapításait elfogadom.

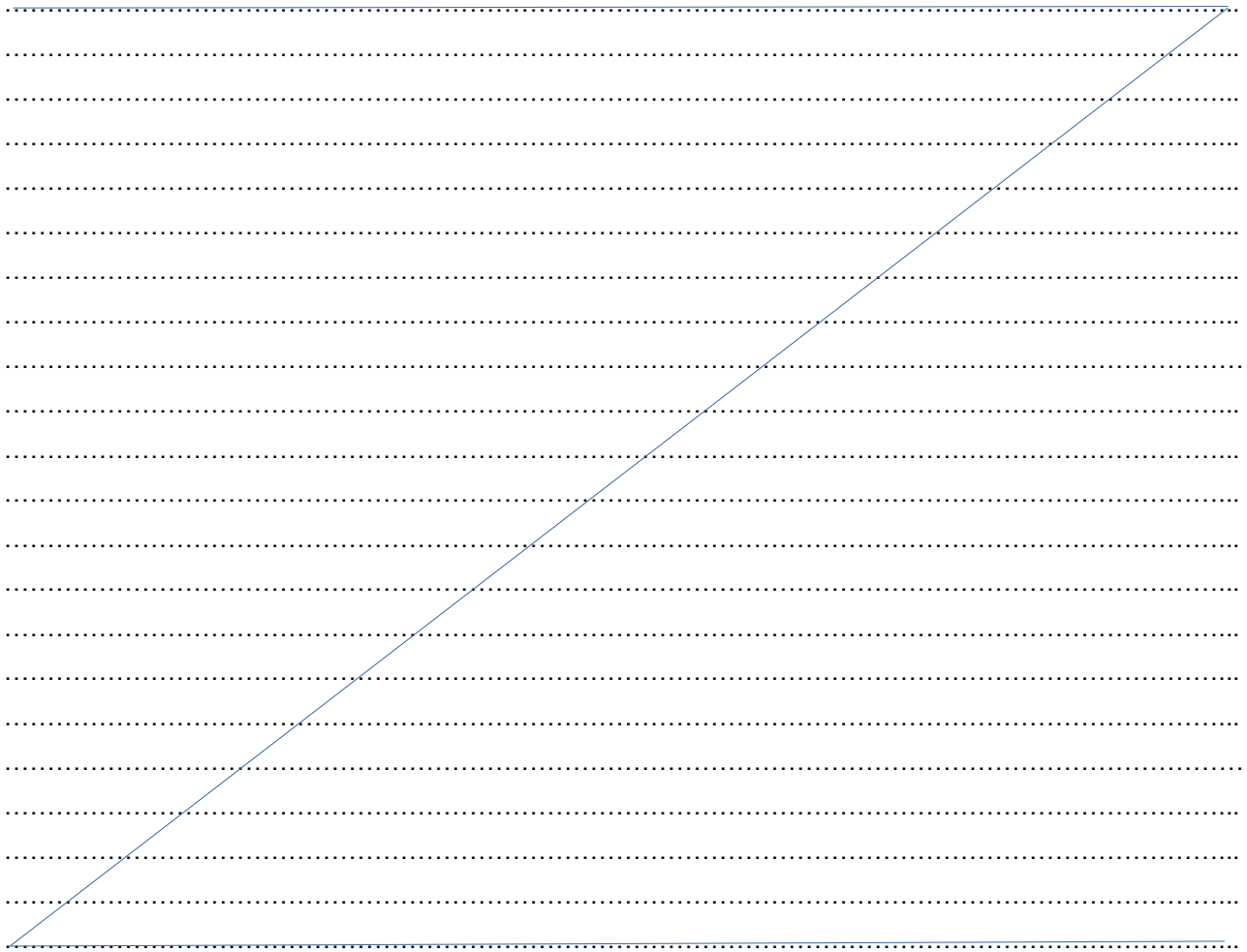

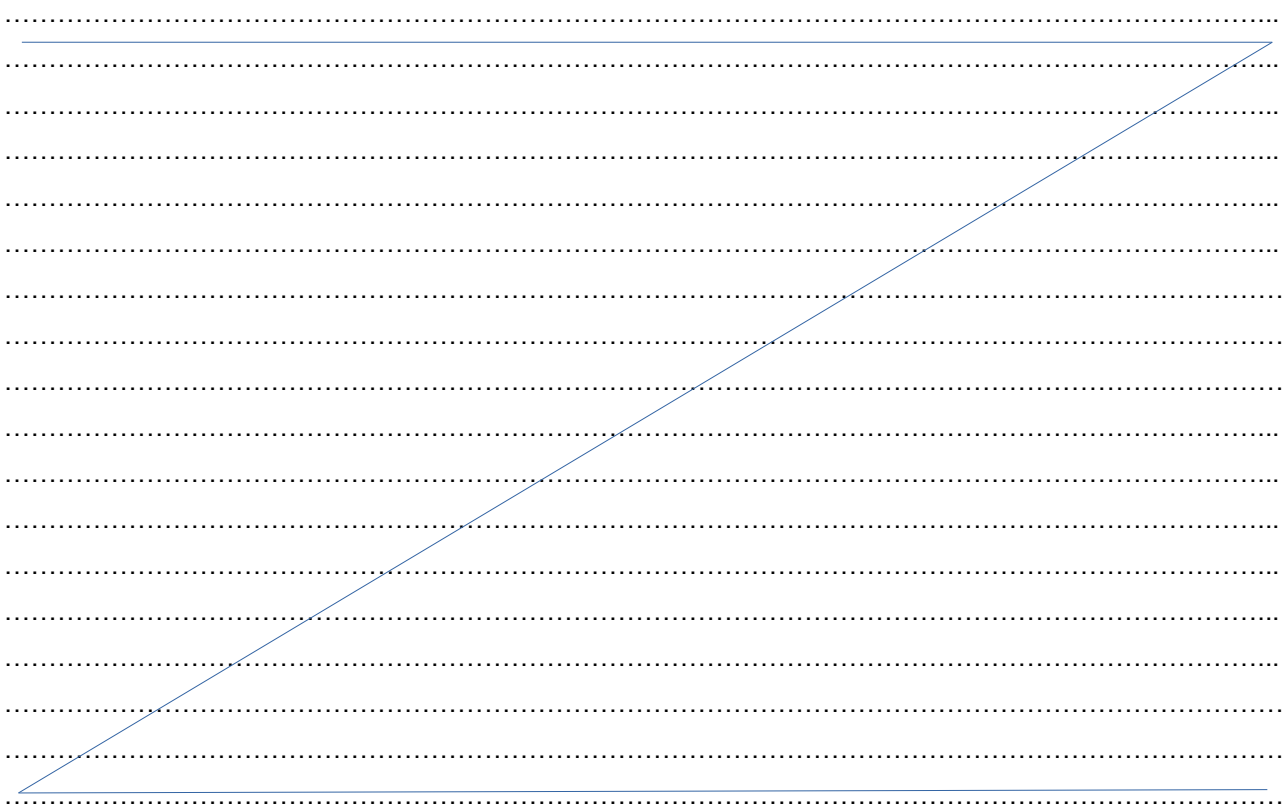

Ez az ellenőrzési jegyzőkönyv a polgári perrendtartásról szóló 2016. évi CXXX. törvény 323. §-a szerinti közokiratnak minősül.

Ezen jegyzőkönyv 8 oldal terjedelmű. A helyszínen fényképfelvételek készültek, amely e jegyzőkönyv mellékletét képezi.

A jelenlévők a jegyzőkönyvet elolvasás és értelmezés után – mint az ellenőrzésen megállapítottak valósághű rögzítését –, aláírásukkal hitelesítik.

A jegyzőkönyv hiteles másolata megküldésre kerül az ellenőrzött ügyfélnek.

A helyszíni ellenőrzés befejezése: 2024 év 09 hó 12 nap 10 óra 55 perc

Kmf.

Herczeg Attila sk	Székács Gyula sk.
hatósági szakügyintéző jegyzőkönyvvezető	ügyfél
Halasi Andrea sk	Oláh Ferenc sk
hatósági szakügyintéző	
hatósági szakügyintéző	

A hitelesítést végezte: Herczeg Attila

Fényképmelléklet

Közérthető Összefoglaló: Egységes Környezethasználati Engedély Felülvizsgálatához

BIOKOMPOSZT Zrt. Dévaványai Komposztáló Telep

Üzemeltető	BIOKOMPOSZT Zrt. (Korábban ATEVSZOLG Zrt.)
Telephely címe	Dévaványa külterület, 0752/13. hrsz.
Engedély típusa	Egységes Környezethasználati Engedély (IPPC) felülvizsgálat
Kapacitás (összes)	13 800 tonna/év (nem változik, csak az anyagáramok aránya)
A tevékenység célja	Talajjavításra alkalmas, bevizsgált komposzt (ASZKOMP-D) előállítása.

A tevékenység ismertetése, különös tekintettel az elérhető legjobb technika alkalmazására (BAT)

A telephely fő tevékenysége a **nem veszélyes hulladékok és állati eredetű melléktermékek előkezelése és hasznosítása komposztálással**.

A BIOKOMPOSZT Zrt. az **Elérhető Legjobb Technikának (BAT)** minősülő, **fedett térben végzett, forgatásos komposztálási rendszert** alkalmazza. Ez a zárt technológia minimalizálja a környezeti terhelést.

Tevékenységi leírás (BAT alkalmazása):

1. **Anyagfogadás:** Az alapanyagok (pl. 2. és 3. kategóriás állati eredetű melléktermékek, szennyvíziszap) átvétele és a keverő térbe juttatása **gyorsan és zártan** történik.
2. **Keverés és Prizmázás:** Az anyagokat optimális arányban (szén/nitrogén, nedvességtartalom) összekeverik és prizmákba rakják a fedett színben.
3. **Hőkezelés (Fertőtlenítés):** A folyamat során a hőmérséklet eléri az **55–75 °C-ot**, ami biztosítja a kórokozók elpusztítását.
4. **Szagcsökkentés:** A legnagyobb bűzzel járó intenzív fázisban a prizmák **szalmatakarást** kapnak, minimalizálva a szagemissziót.
5. **Vízzárás:** A teljes komposztáló terület **vízzáró, szigetelt beton felületen** fekszik, megelőzve a talaj, talajvíz szennyezését.

A hatásterület bemutatása

A telephely Dévaványa külterületén található, és az alábbiak szerint érinti a környező területeket:

- **Lakott terület távolsága:** A legközelebbi védendő családi házak **1000 méterre** vannak a teleptől.
- **Bűz-hatásterület:** A 2024-es olfaktometriás mérés és modellezés alapján a bűzhatás várható maximális sugara a telephely súlypontjától **200–240 méter**. Mivel ez a távolság jóval a 1000 méteres védett területen kívül esik, a tevékenység **nem terheli zavaró bűzhatással** a lakosságot.
- **Zaj-hatásterület:** A számítások szerint a zaj-hatásterület sugara maximum **245 méter**. Ez a terület szintén nem érint védett lakóövezetet.
- **Víz/Talaj hatásterület:** Bár a talajvíz-monitoring kutakban határértéknél magasabb egyes szennyezőanyag-koncentrációk mutathatók ki, a szivárgás kockázata a vízzáró, zárt rendszerű technológia miatt a telepen belül minimalizált.

A tevékenység várható kibocsátásait és ezek környezetre, emberi egészségre gyakorolt hatásait

Környezeti Elem	**Várható Kibocsátás**	**Hatás az Emberi Egészségre és a Környezetre**
Levegő	Bűz (Ammónia, kénhidrogén).	A nagy távolság (1000 m) és a BAT alkalmazása miatt a lakott területen a koncentrációk **biztonsággal a határérték alatt** maradnak. Káros egészségügyi hatás nem várható.
Víz/Talaj	Csurgalékvíz és szennyvíz.	A zárt gyűjtőaknák és a vízzáró felületek miatt a kibocsátás elvileg nem jut ki a környezetbe.
Zaj	Homlokrakodó és tehergépjárművek.	A kizárólag **nappali** munkavégzés, és a nagy távolság miatt a lakott területen a zajszint **jóval a határérték alatt** marad (kb. 26,1 dBA), zavaró hatás nem várható.
Hulladék	A technológia **hulladékot hasznosít**, új veszélyes	A végtermék (komposzt) bevizsgált, a mezőgazdaságban **biztonságosan**

Környezeti Elem	Várható Kibocsátás	Hatás az Emberi Egészségre és a Környezetre
	hulladék nem keletkezik.	**felhasználható**.

A szennyezés megelőzésére, illetve a terhelés csökkentésére alkalmas tervezett vagy megtett intézkedések

A telephelyen a szennyezés megelőzésére és csökkentésére tett intézkedések teljes mértékben megfelelnek a BAT követelményeknek:

- **Levegő és Bűzvédelem:** A prizmák **szalmatakarással** való borítása és a bűzös folyamatok szélviszonyokhoz igazítása.
- **Vízvédelem:** A teljes technológiai terület **vízzáró szigetelése** (szulfátálló beton).
- **Szennyezett víz kezelése:** A keletkező csurgalékvíz **zárt aknában** gyűlik, majd **visszalocsolással** kerül a komposztálandó anyagra, így nem terheli a külső környezetet. A szociális szennyvíz **szippantással** kerül elszállításra.
- **Zajvédelem:** Munkavégzés kizárólag **nappal**, megfelelő távolságra a lakott területtől.

A kibocsátások ellenőrzésének módszereit

Az üzemeltető folyamatosan biztosítja a kibocsátások ellenőrzését:

- **Bűzkontroll:** A környezeti levegőterhelés rendszeres **olfaktometriás vizsgálatokkal** történő mérése.
- **Vízvédelem:** A telephely körül kialakított **talajvíz figyelő kutak** folyamatos mintavétele és laboratóriumi bevizsgálása.
- **Termékbiztonság:** A kész komposzt **fertőtlenítési hőmérsékletének** folyamatos regisztrálása, valamint a végtermék rendszeres **laboratóriumi bevizsgálása** (pl. patogén baktériumok) a kiszállítás előtt.
- **Folyamatkontroll:** A komposztálási folyamat hőmérsékletének, nedvességtartalmának napi ellenőrzése.

A környezeti hatással járó balesetek megelőzésére, ezek bekövetkezése esetén a környezeti következményeinek csökkentésére irányuló intézkedéseket

- **Megelőzés:** A zárt aknák és a vízzáró felületek megakadályozzák, hogy meghibásodás esetén a folyékony anyagok kijussanak a környezetbe. **24 órás őrzés** biztosított.
- **Tűzvédelem:** A komposzt halmok hőmérsékletének rendszeres ellenőrzése (önmeggyulladás megelőzése).
- **Vészhelyzeti eljárás:** A belső szabályzatok rögzítik a környezeti káresemény (pl. kiömlés, tűz) bekövetkezése esetén szükséges azonnali beavatkozási és tájékoztatási eljárásokat.

A lakosság tájékoztatása érdekében megtett, illetve tervezett intézkedéseket

- A telepet az önkormányzattól bérli az üzemeltető
- A jelen **közérthető összefoglaló** elkészítése, mely az engedélykérelem mellékletét képezi. A környezetvédelmi hatóság a jogszabályi előírásoknak megfelelően a kérelmet és a közérthető összefoglalót **közzéteszi** (helyi napilapban, honlapján), valamint gondoskodik a dokumentációba való **betekintési lehetőség** biztosításáról. A hatóság döntése alapján sor kerülhet **közmeghallgatás** tartására is.

A technológiák, technikák és intézkedések környezethasználó által kidolgozott főbb változatainak összefoglalóját

- **Fő változat (BAT):** A BIOKOMPOSZT Zrt. az **intenzív, zárt (fedett), forgatásos komposztálási technológiát** választotta. Ez a technika a legalkalmasabb arra, hogy a lakott területtől való távolság mellett is garantálja a minimális környezetterhelést és a magas termékminőséget.
- **Elvetett változat (Extenzív módszer):** A kevésbé ellenőrzött, **szabadtéri (extenzív) komposztálási eljárás** elvetésre került. Ez a módszer jelentősen nagyobb bűz- és szivárgási kockázatot hordozna, nem felelne meg a **BAT** elvárásainak, és veszélyeztetné a lakosság nyugalmát.
- **Kapacitás változat:** A kapacitás belső arányainak módosítása (több állati melléktermék, kevesebb nem veszélyes hulladék) a **piaci és technológiai optimalizálás** célját szolgálja. Ez a változtatás nem jár az összkapacitás növelésével, de szolgálja a piaci helyzet változásához igazodást.