

6. számú melléklet a 314/2005. (XII. 25.) Korm. rendelethez

A környezeti hatástanulmány általános tartalmi követelményei

2. A tervezett tevékenység – ideértve a kapcsolódó műveleteket és létesítményeket is – számba vett változatainak részletes leírása, különösen

a) az előzetes vizsgálathoz vagy az előzetes konzultációhoz benyújtott dokumentáció szerinti alapadatok [4. számú melléklet 1. b) pontja] részletezése – megjelölve azt, ha az ott leírtakhoz képest változás történt –, valamint az alapadatokon kívül a következők bemutatása:

Mivel a férőhely kapacitás alapján egyértelműen egységes környezethasználati engedély köteles a tevékenység, ezért nem történt előzetes vizsgálat vagy előzetes konzultáció. A telep egységes környezethasználati engedéllyel rendelkezik.

aa) a telepítési hely környezetében működő veszélyes anyagokkal foglalkozó üzemek tevékenységének ismertetése, jellemzése, az ezekkel való esetleges kapcsolatok bemutatása (különösen technológiai, közmű-, szolgáltatási kapcsolat),

A Békéscsaba 01001/1 hrsz alatti sertéstelep közvetlen környezetében nincs veszélyes anyagokkal foglalkozó üzem. Az 1 km sugarú körön belül mezőgazdasági kistelepek, tanyák találhatók.

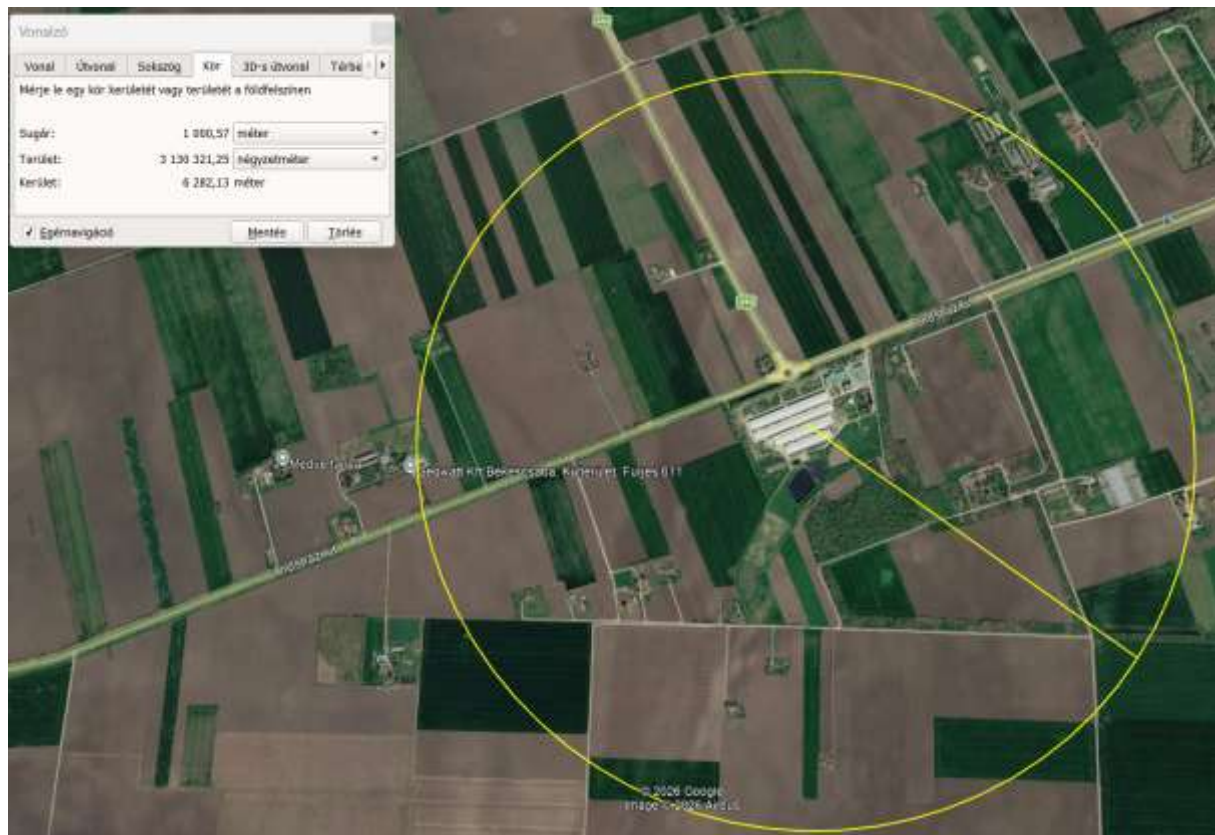

ab) a természeti katasztrófáknak (különösen földrengések, vízkárok) való kitettség bemutatása

Szerencsére Magyarország, ezen belül Békés Vármegye nem tekinthető természeti katasztrófának kitett területnek. Ezek a kitettségek nem relevánsak a telep esetében sem.

- **Földrengések:** Ha a telep szeizmikusan aktív területen található, fontos a földrengésbiztos építkezés és a megfelelő vészhelyzeti tervek kidolgozása. A hazai építészeti előírások, melyek figyelembevételével került a telep megtervezésre és kivitelezésre, a nagy valószínűséggel bekövetkező természeti katasztrófáknak ellenálló épületeket eredményez.
- **Árvizek és vízkárok:** Az alacsonyan fekvő területeken vagy folyók közelében lévő telepek nagyobb kockázatnak vannak kitéve. Az árvízvédelmi intézkedések, például gátak és vízelvezető rendszerek kiépítése csökkentheti a károkat.
- **Szélsőséges időjárás:** Viharok, hóviharak vagy hóhullámok szintén veszélyeztethetik az állattartótelepeket. Az időjárás-előrejelzések figyelemmel kísérése és megfelelő védelmi intézkedések alkalmazása segíthet a károk minimalizálásában.

A katasztrófavédelmi szempontú környezeti hatásvizsgálatok során ezeket a tényezőket részletesen elemzik, és javaslatokat tesznek a megelőzésre és a kockázatcsökkentésre.

Az állattartótelepek esetében még kiemelt kockázatot jelent az állategészségügyi védekezés.

- **Járványvédelmi intézkedések:** A telepre beérkező tárgyak és személyek fertőtlenítése, higiéniai kapuk és fertőtlenítő szőnyegek használata csökkentheti a járványok terjedését. Ezt a cégcsoport valamennyi állattartótelepére egyedi járványvédelmi szabályzat tartalmazza.

Ezek az intézkedések segíthetnek az állattartótelepek védelmében és a katasztrófák hatásainak csökkentésében.

Tetétlenül a következő természeti katasztrófák előfordulásának valószínűsége és hatásai a következőképpen alakulnak:

Éghajlatváltozás

A klímaváltozás hatásai Magyarországon, így Békéscsaba térségében is, már jól érzékelhetők. Az elmúlt évtizedekben az éves középhőmérséklet emelkedett, és a csapadék eloszlása is egyenlőtlenebbé vált. A nyári hőmérsékletek emelkedése és az aszályos időszakok gyakoribbá válása különösen érinti a mezőgazdaságot és az ivóvízellátást.

Belvíz és mikroárvíz

A belvíz kockázata Magyarországon, így Békéscsaba térségében is, a csapadék mennyiségének növekedésével és a talajvízszint emelkedésével összefüggésben nőhet.

Földrengés

Magyarországon a földrengések előfordulása alacsony, és Békéscsaba térsége is ezen a területen helyezkedik el. A földrengések által okozott károk minimálisak, és az ilyen jellegű katasztrófák valószínűsége rendkívül alacsony.

Összegzés

Tetétlen a legnagyobb természeti katasztrófa kockázatot az éghajlatváltozás és annak következményei jelenthetik, mint a hóhullámok, aszályok és belvizek.

d) a környezethasználó tevékenységétől független, potenciális külső kiváltó okok és az ezekből származó hatótényezők bemutatása, különösen:

Az esetlegesen meghibásodott rendszerekből származó hatótényezők azok a környezeti tényezők, amelyek közvetlenül vagy közvetve befolyásolják a környezetet, a helyi ökoszisztémát, az emberi egészséget, vagy a gazdasági helyzetet. A meghibásodások különböző típusú hatótényezőket generálhatnak, amelyek a környezetszennyezéshez vezethetnek.

A főbb hatótényezők, amelyek a broiler telepen bekövetkező meghibásodásokból származhatnak, a következők lehetnek.

1. Ammónia (NH_3)

- **Forrás:** A broiler telepeken az állati ürületek és a takarmány maradványok lebomlása során ammónia keletkezik. Ha a szellőztetési rendszer meghibásodik, az ammónia koncentrációja megnövekedhet az istállóban, és a levegőbe jutva környezeti károkat, légszennyezést okozhat.
- **Hatások:** Az ammónia a légzőrendszert irritálhatja, és különböző légszennyező anyagok, mint például a nitrogén-oxidok képződését is előidézhetheti. A talajba jutva, a túlzott nitrogénbevitel a víz- és talajminőség romlásához vezethet, hozzájárulva a savas eső kialakulásához.

2. Metán (CH_4)

- **Forrás:** A metán elsősorban a trágyában és a szerves hulladékban keletkezik, amikor az anaerob (oxigén nélküli) környezetben bomlanak le a szerves anyagok. Ha a hulladékkezelés vagy a trágyatárolás nem megfelelő, metán szabadulhat fel.
- **Hatások:** A metán egy erőteljes üvegházhatású gáz, amely hozzájárul a globális felmelegedéshez. Emellett a túlzott metánkibocsátás károsíthatja a levegő minőségét és hozzájárulhat a légszennyezéshez.

3. Szén-dioxid (CO_2)

- **Forrás:** A fűtési rendszerek és egyéb energiafelhasználás (pl. ventilátorok, világítás) révén keletkező szén-dioxid kibocsátás. Ha ezek a rendszerek nem működnek megfelelően (pl. hibás kazánok vagy túlzott energiafelhasználás esetén), akkor a szén-dioxid kibocsátás fokozódhat.
- **Hatások:** Bár a szén-dioxid nem közvetlenül káros az élőlényekre, az üvegházhatású gázok közé tartozik, így hozzájárul a globális felmelegedéshez és a klímaváltozáshoz.

4. Foszfor (P) és Nitrogén (N)

- **Forrás:** A trágyában és egyéb szerves anyagokban található foszfor és nitrogén vegyületek a nem megfelelő hulladékkezelés következtében juthatnak a talajba vagy a vízforrásokba.
- **Hatások:** A foszfor és nitrogén túlzott jelenléte a vízben eutrofizációt okozhat, amely algásodást és oxigénhiányos állapotokat idézhet elő, ami a vízi élővilág pusztulásához vezethet. A túlzott nitrogénbevitel emellett a talaj pH-ját is módosíthatja, rombolva a talaj minőségét.

5. Toxikus vegyi anyagok (például fertőtlenítő szerek)

- **Forrás:** A nem megfelelően tárolt vagy használt vegyi anyagok, mint például rovarirtók, fertőtlenítőszeres és gyógyszerek, a meghibásodott tároló- vagy alkalmazó rendszerekből szivároghatnak ki.
- **Hatások:** Ezek a vegyi anyagok a talajba, vízbe, vagy a levegőbe kerülhetnek, és hosszú távú környezeti károkat okozhatnak, beleértve a talaj és a vízszennyezést, valamint az ökoszisztémák toxikus hatásait.

6. Szerves anyagok lebomlása és szennyezés

- **Forrás:** Az állati ürülék, takarmány és más szerves hulladékok lebomlása metán, ammónia, szerves szennyező anyagok formájában, ha a hulladékkezelési rendszer nem működik megfelelően (pl. túlzott trágyafelhalmozódás).
- **Hatások:** A szerves anyagok fokozott lebomlása növeli a metán és ammónia kibocsátást, amely légszennyezést és vízszennyezést okozhat. A nem megfelelő tárolás és kezelés talaj- és vízszennyezést is eredményezhet.

7. Mikroorganizmusok és patogének

- **Forrás:** Ha a fertőtlenítési vagy higiéniai rendszerek meghibásodnak, a szerves hulladékok, trágyák, és egyéb szennyeződések kórokozókat (pl. baktériumok, vírusok, gombák) tartalmazhatnak.
- **Hatások:** Ezek a patogének a víz- és talajszennyezésen keresztül, vagy közvetlenül az állatokra, esetleg az emberekre is veszélyt jelenthetnek, közvetve a közegészségügyi kockázatokat növelve.

8. Zajterhelés

- **Forrás:** A telepeken alkalmazott gépek (ventilátorok, fűtőrendszerek, takarmányozó rendszerek) meghibásodása vagy túlzott zajszintet okozó működése zajterheléshez vezethet.
- **Hatások:** A túlzott zaj nemcsak az állatok jólétét befolyásolja, hanem a környező közösségek életminőségét is, zavaró hatást gyakorolva az emberek egészségére és életvitelére.

Ezeket a hatótényezőket figyelembe kell venni a telepi rendszerek karbantartása és fejlesztése során annak érdekében, hogy minimalizáljuk a környezeti hatásokat és a káros következményeket.

da) a veszélyes anyagokkal foglalkozó üzemekre visszavezethető okok, amelyek kiválthatják vagy fokozhatják a hatótényezők kockázatát, illetve hatásait,

A telepen felhasznált anyagok zöme háztartásban is használható anyagok, melyek nem tartoznak a veszélyes anyagok közé.

db) a természeti katasztrófákra (különösen földrengések, vízkárok) visszavezethető okok, amelyek kiválthatják vagy fokozhatják a hatótényezők kockázatát, illetve hatásait.

A fentiek alapján ez a kérdés nem releváns.

4. A várható környezeti hatások becslése és értékelése

e) az ipari baleseteknek és a természeti katasztrófáknak való kitettségéből eredő várható hatások bemutatása.

Nincs releváns ilyen jellegű kitettsége a telepek.